PERSONAS BUSCADAS

[illegible]

CLAUDIA GONZALEZ, PAEZ ... Flores, desea saber el paradero de su hijo Camilo ... español, de 17 años.

JOSE BARRAL LO BUSCA SU HERmano Agustín Barral, Rivadavia [illegible]

DESEO SABER EL DOMICILIO DE D. Mariano de la [illegible] Domingo ... Constitución ... Maldonado García, por asuntos de fa[illegible]

EMILIO Y ARTURO NICOLA, á quienes se les cree residentes en Paysandú, pueblo alguno oriental, son buscados por su hermana Luisa Nicola Dirilano, á casa del señor Eduardo Cepeda, calle Rivadavia 2420. v9

RITA VELASCO DESEA SABER EL paradero de su marido, dirigirse á Lima 1832, hotel. v10

SE DESEA SABER EL PARADERO de Francisco Soto Lema. Moreno 1527.

ESPECIFICOS

DESTRUYE EL VELLO Y QUITA las arrugas en 24 horas, científica combinación del doctor Pierret Rap[illegible], Suipacha 248.

GRANOS, ECZEMAS, FORUNCULOS y rebeldes afecciones de la piel, maravilloso específico "Ungüento Lacoste" alivia inmediatamente el dolor y cura rápidamente. Precio $ 3. En las droguerías "La Estrella", Alsina y Bolívar; farmacia Central, Cangallo y Esmeralda; en todas las principales farmacias y en The Barbicane Co., Corrientes 354. v12

EXTRAVIOS Y HALLAZGOS

LIBRETA TERRENO "VILLA ALSINA", lote 4, manzana 58, extraviada el lunes, se ruega devolverla al Banco. v11

LIBRETA núm. 43515719, A PLAZO fijo del Banco de Londres y Río de la Plata á nombre de Antonio Luis, se ha perdido. Se ruega su devolución. San Martín 500. v10

MUY BUENA GRATIFICACION SE dará á la persona que encuentre y devuelva á Chacabuco 871, una cartera con las iniciales J. L. con sus documentos y demás, extraviada el día 7 en las líneas del ferrocarril Sud.

RELOJ DE ORO CON MONOGRAMA M. G. y cadena de oro con una medalla de socio del B. A. Rowing Club, perdido (se cree) en la calle Bebedero 5 en la Estación Coghlan. El que lo entregue en la calle Bebedero 3644 ó en Rivadavia 1290, recibirá una generosa gratificación.

SE HA PERDIDO PERRO RAZA TErranova, negro, pecho blanco, lanudo. Buena gratificación á quien lo entregue. Avenida del Tejar 101 (Belgrano).

SE HA EXTRAVIADO UNA LIBRETA núm. 406121|28 del Banco de Italia y Río de la Plata, por depósitos á plazo fijo, se ruega devolverla al mismo Banco, perteneciente á Giuseppe Pignatelli fu Pascuale. v10

SE HA PERDIDO UNA PERRITA chica, blanca, pelada hasta mitad lomo y patas y orejas largas, color canela con varias manchitas en el lomo del mismo color, del tamaño de 10 centavos, atiende por el nombre de Pichicha, se regala 25 pesos al que la entregue. Corrientes 832. v10

ANIMALES Y RODADOS

A 260 $ AMERICANA 4 RUEDAS flamante, vendo. Alsina 365. v11

AUTOMOVIL RENAULT 14 H. P. lindo cupé se vende, verlo y tratar Talcahuano 1165, de 3 á 5. v10

ALERTA! CHATITA LIVIANA Y landinero reparto y toda clase guarniciones y farolas. 25 de Mayo 522. v13

ALERTA: gran SURTIDO BREAKS [illegible]

ALQUILO 4 PESEBRES CORRIDOS y sitio para chatas ó carros. Solís 2127. v9

ALQUILO PESEBRES PARA CABAllos, de chatas, de coches y piezas. Monteagudo 232. v13

A TODOS PRECIOS SULKYS NORteamericanos con capota, vendo. Alsina 365. v11

AUTOMOVIL DION BOUTON, 12 caballos, en perfecto estado, se vende. Victoria 1472. v9

AMERICANAS 3, BREAKS, milores, charabanes, 3 chatitas se vende. Defensa 1424. v11

AMERICANAS 2, 4 Y 3 ASIENTOS phaetons, cochecitos niños, ocasión, 25 de Mayo 522. v11

AUTOMOVIL DOBLE PHAETON DE dos cilindros, 10-12 HP., á toda prueba, se vende, Constitución 2838. v9

AMANSADORAS! DOCKARTS 2 ruedas, charrets y sulkys, toda clase. 25 de Mayo 522. v11 faetones, cochecitos niños, ocasión.

AUTOMOVIL BAYAR CLEMENT, doble faetón, fuerza 18|24 vendo con facilidades de pago. Ver y tratar Rivadavia 3950. v9

AUTOMOVIL VENDO A PLAZOS, marca Ader, 8 caballos de fuerza, 2 cilindros, en buen estado, de 3 á 6, Salta 335. v9

AUTOMOVIL DE LUJO, SE VENDE marca Rochet Schneider, 40 caballos, flamante, por mas datos, Cangallo 384, escritorio 11.

AUTOMOVIL CON TAXIMETRO, vendo al contado ó á plazo, barato, y se alquila garage y pieza en la misma casa, Loyola 181, á cualquier hora.

ANTES DE COMPRAR CARRITO carnicero, lechero, charret, sulky, llantas goma, 6 chatitas reparto, visiten la liquidación fábrica, Vera 1735. v9

ATENCION, LIQUIDACION POR desalojo, milores, coupés, dockart nuevos, llantas de goma, San José 1448. v11

AUTOMOVILES! BERLIET, L. ROllée-Delaunay y Fiat, de 24, 30, 40 y 60 H. P. vendo, de ocasión, marcha garantida, 25 de Mayo 522. v11

AUTOMOVIL PEUGEOT DOBLE faetón á toda prueba, se vende en 2400 pesos m|n, por ausentarse, verlo y tratar Rivadavia 4009, de 1 á 4 p.m. v12

AMERICANAS Á VIDRIERAS Y Á cortinas, breaks para campo, dogkarts de 4 ruedas, charrets, etc., y guarniciones vende F. Maestro, Cuyo 1730.

ATENCION: MILORES LLANTA hierro nuevo y usados, furgón reparto, charrets, sulkys, jardineras y coupécito 2 asientos y toda clase guarniciones, Sgo. del Estero 1309. v11

ATENCION: ELEGANTES BREAKS para niños, dogkarts de 2 ruedas, vis á vis, landeau, 2 capotas, faetón, milores modernos, llantas goma, id de acero, etc., vende F. Maestro, Cuyo 1730.

AUTOMOVIL LANDAULET, POR estrenarse, se alquila á médico ó familia, por mes, servicio correcto, por el mismo dueño, verlo por la mañana en Tucumán 2155 ó escribir á Pablo, Carlos Calvo 2591. v16

ATENCION COCHEROS! VICTORIA de la sección primera, con 2 años de uso y seis caballos de tiro se venden urgente por enfermedad, para verla y tratar de 6 á 9 a. m. Mompox número 1714. v10

ATENCION! LIQUIDACION DE MIlords nuevos, llantas de goma, desde 1,500 $, cupés, furgones, breaks, faetones, americanas, breaks para niños, guarniciones, caballos, facilidades pago. Bernardo Kahn, Ascuénaga 126 al 28. v13

BIRLOCHE USADO Y CARRO DE 2 ruedas, vendo, Independencia 3385. v9

BICICLETAS DE TODAS LAS MARcas conocidas, al contado y á plazos. J. Iturrat y Cía., Salta 366. v12

BICICLETAS "PERSISTENT" PEUgeot, Gloria, etc., al contado y á plazos. Persistent Co., Salta 386. v12

BICICLETAS SIN UN SOLO CENTAvo de desembolso inmediato se entregan á diez meses de plazo. Bleriot Cycles, Rivadavia 7878. v9

BICICLETAS RUDGE WHITWORTH sin competencia, fabricadas expresamente para malos caminos, al contado ó á larguísimos plazos, vendemos: The Barbicane Co., Corrientes 354. v12

COCHE SE VENDE CON GUARNIciones y caballos. Constitución 2821. [illegible]

CHARRET CON CABALLO SE VENde [illegible]

[illegible]

COCHE DE PLAZA CON 4 BUENOS caballos, vendo muy barato, verlo Chavango 116, Chacarita. v10

CHARRET O CARRITO pequeño se compra [illegible] Calvo [illegible]

CABALLO TIRO LIVIANO, A PRUEba, á solo y en yunta, vendo. Moreno 279.

CABALLO A TODA PRUEBA, PARA [illegible] vende, Humahuaca 1342.

CARRO USADO DE DOS RUEDAS Y birloche vendo, Independencia 3385. v9

CABALLOS DE TIRO JOVENES, á prueba, precios cómodos y hay para elegir en mi local Río de Janeiro esq. Yatay, Amiconi. v10

CACHORROS SAN BERNARDO, galgos rusos, escoceses y pointer de caza. Guahanani 120, atrás de Constitución. v9

CABALLOS DE TIRO MUY BUENOS una mula muy trotadora y una yunta de petisos muy lindos de tiro vendo. A. Varzin, Vieytes 961. v12

CABALLO PARA CHARRET VENDO á prueba, tratar de 12 en adelante, Arengreen 33, continuación de Cangallo.

HAY 50 POTROS, CABALLOS Y YEguas de tiro liviano para coche, se liquidan en Santos Lugares F. C. P. calle Rodríguez Peña y Talleres, almacén de Alejandro Gil, Clímaco Delgado. v16

LOCAL PARA AUTOMOVILES ofrécese, se hace limpieza, Libertad 821. v10

MILORD SE VENDE LLANTA DE goma, Gallo 1566. v11

MILORD SE VENDE CON DOS CAballos y un par de guarniciones, Suárez 439. v10

MILORD IMPORTADO, LLANTAS de goma y buen caballo, se vende por ausentarse su dueño á Europa, verlo de 3 á 5 p. m. Pueyrredón 1394. v11

PETIZO DE TIRO Y SILLA, MANSO, se vende, Ascuénaga 727, panadería. v9

POTROS SHIRE ESPECIALES SE venden en Triunvirato 553, Aldao y Mejo. v9

PICHINCHA VENDO COCHE CON número y tres caballos en muy buen estado, urgente, para verlo de 8 á 12 m. Carlos Calvo 1940.

POTROS y PADRILLOS pesados especiales, yeguas livianas, remate, postergado para domingo 12 á las 3, en el nuevo local del señor E. Baldassarre, Agrelo 4046, entre Artes y Oficios y Treinta y Tres. — Eduardo Montes.

HERMOSO AUTOMOVIL SE VENDE, España 1130. v11

SE VENDE UN COCHE Y 4 CABAllos, San Juan 3072. v11

SE VENDE UN MILORD DE REMIse, Medrano 142.

SE VENDE CACHORRO cría BRACK puro, Victoria 2231.

SE VENDE UNA VICTORIA BARATA completa, tratar Rivera 174. v9

SE VENDE CHATA Y 2 CABALLOS, de 9 á 11 y de 3 á 6, Gascón 891.

SE VENDE UNA AMERICANA PARticular y breaks, Rivadavia 4401.

SE VENDEN CABALLOS PARA SOlo y yunta, Almagro 853.

SE VENDEN VARIOS CABALLOS de tiro, Deán Funes 1339, de 4 á 6 p. m.

SE VENDE MILORD PLAZA, LLANtas goma, solo ó yunta, Peña 234.

SE VENDE CABALLO PARA COCHE particular, á yunta, Piedras 1707.

SE VENDEN CABALLOS DE BUENA sangre, tiran solo y en yunta, Esmeralda 987. v10

SE VENDE CARRO Y DOS CABAllos, con facilidad de pago, Garay 1448. v9

SE VENDEN DOS CARROS DE changador y 2 caballos, Olavarría [illegible]

SE ALQUILAN PESEBRES PARA carros de reparto y carritos á mano, Entre Ríos 1338, de 9 á 2 a. m. v9

SE COMPRA UN BREAK CHICO, para servicio médico, con ó sin guarniciones, Rivadavia 2319. v9

SE VENDEN UN CABALLO OSCUro y un alazán, en yunta, verlos y tratar San Juan 2663. v9

SE VENDE UN COCHE CON 4 CAballos, guarnición y número de la 1a, Carlos Calvo 2250, hasta las 9 a. m. v9

SE VENDE UNA CHATA DE VIA en buen estado, con dos ó tres caballos, tratar Sgo. del Estero 2098. v9

SE VENDE UN BREACK NUEVO con caballo y montura y un carrito; también con montura todo de primer uso, Cuyo 3978. v9

SE VENDE UN LINDO CABALLO manso, de 3 años, con montura, con carro de changador, tratar Australia 1464. v9

VENDO MILORD, CANASTO Y break nuevos y baratos Rioja 1636. v9

VENDO HERMOSO BREAK IMPORtado, nuevo, es muy elegante, Iriarte 570. v9

YUNTA DE YEGUAS HACKNEY SE vende, verlas de 8 á 12 m. Las Heras 1580. v9

YEGUAS MESTIZAS TIRO LIVIANO rematará Enrique Barceló y Cía., el jueves 9 del corriente á las 2 de la mañana en su feria de Barracas, Avellaneda, tomar tranvía 22 ó 21. v9

VENDO UNA CHATA PARA YUNTA y mulas, datos Moreno 1901.

VACA LECHERA MUY MANSA, SE vende, Cabildo y Correa, Saavedra.

VENDO 3 COCHES Y 11 CABALLOS, Gral. Hornos 1460.

VACA GRAN LECHERA PARA tambo, se vende, tratar hoy de 12 á 5 p. m., Colombres 526.

VENDO AMERICANA DE CAMPO, dockart de paseo, sulky con capota, Castro Barros 1060.

COMPRA Y VENTA DE MAQUINAS

ATENCION — FABRICAS, INDUStrias, etc., se venden calderas de 20 á 100 caballos, hay un motor de 50 H. P. por liquidación se dan á plazos de 1 á 4 años, como también se le puede construir galpones á precios módicos, todo de ocasión por tener una manzana con varios galpones y casillas que hay que desalojarla, tratar B. Mitre 2726, con el Victorio.

COMPRO MOLINO A VIENTO USAdo, tratar Anchorena 678. v10

MOTORES A NAFTA DE VARIAS fuerzas, de ocasión, vendo, Cabrera 3380. v11

MOTOR Y CALDERA DE 12 CABAllos con chimenea, se vende, urgente, Pavón 1324. v10

MAQUINA DE ESCRIBIR, CON POco uso, muy barata, se vende, Reconquista 462, dep. I.

MOTOR A VAPOR LOCOMOVIL 10 caballos, se vende, Rojas 740, Caballito, verlo funcionar. v11

MAQUINAS PARA SASTRES, ZAPAteros, zapatilleros, etc., al contado y á plazos. J. Iturrat y Cía., Salta 366. v16

MAQUINAS DE COSER NEW HOME y Singer, desde 2 $ semanales, vendemos, al contado, fuertes descuentos: The Barbicane Co., Corrientes 354. v12

MAQUINAS DE COSER—MUNDLOS, Singer y Wertheim y demás marcas conocidas, al contado y á plazos. J. Iturrat y Cía., Salta 366. v16

MOTOR ASTER 8 HP., ACOPLADO, dínamo 32 amperes se vende, funcionará durante las romerías españolas en Bolívar F. C. S. los días 12, 13, 14 y 15. v9

MAQUINA POR EL SISTEMA DE escritura al tacto $ 5, taquigrafía 15 $. Cursos especiales para señoritas. Centro de Taquígrafos La Argentina, Entre Ríos 932.

MAQUINAS DE COSER, Cañón, Singer, Naumann, Newhome, Mundlos hacer medias, Braso, Columna y otras para familias, desde $ 15, composturas de máquinas y gramófonos, B. Orden 1524. v11

MAQUINAS DE ESCRIBIR DE OCAsión y nuevas, Underwood, Monarch, Hammond, Smith Premier, Remington, Empire, Wellington, Royal y otras. Al contado y á plazos. Se enseña á escribir. Persistent Co., Salta 386. v16

MAQUINAS ESCRIBIR "TORPEDO" siempre las mejores, las más prácticas, modernas y duraderas, al contado con fuertes descuentos ó á plazos desde $ 4 semanales, [illegible] The Barbicane Co., Corrientes 354. [illegible]

[illegible] BALANZAS [illegible]

POR LA MITAD DE PRECIO SE VENde una máquina fotográfica nueva con objetivo Tessar Zeiss, tratar Reconquista 144, escritorio 10, de 2 á 4 [illegible]

SE VENDE UNA MAQUINA DE [illegible] con sacabocado, calle [illegible] v13

SE QUIERE COMPRAR UNA PEQUEña imprenta á mano ó á pedal, usada, Bustamante 1526.

SE DESEA COMPRAR UN MOTOR á vapor de 8 caballos nominales, de 4 ruedas, Junín 125 ó 131. v9

SE VENDEN 300 MOTORES DIFErentes, 400 máquinas para todo ramo, transmisiones, 200 poleas al alcance, Buen Orden 1212. v16

SE VENDE ESPLENDIDA MAQUInaria de taller mecánico, ausentándose su dueño á Norte América, Montevideo 262. v11

SE VENDE UNA MAQUINA MOLDUra, machimbradora y alisadora automática, de 50 cent. de recorrido, Avenida del Tejar 101, Belgrano, de 8 á 11 a. m. v9

SE VENDE MAQUINA DE CORTAR suela, hormas, sacabocados, moldes, armazones de vidriera, vidriera, mostrador y todas las instalaciones, junto ó separado, muy barato, Estados Unidos 1999. v9

SE VENDEN DOS MOTORES HORIzontales, de 30 á 100 caballos de fuerza, volante de 3.40 metros de diámetro, distribución Corliss; un grupo electrógeno de Sautté Harlé y Cía., compuesto de motor tipo marino y dínamo Compound, multipolar, 250 volts, 130 amperes. Dirigirse ingeniero Carlos Agote, Florida 183, de 2 á 3 p. m. perm.

TOSTADOR "SIROCCO" ALEMAN, SE vende uno para 30 kilos, completamente nuevo y sin uso, ocurrir Santa [illegible] v11

URDIDOR MECANICO Y DOS TELAres Jacquard, se venden, B. de Irigoyen 1369. v9

VENDO MAQUINA DE CINEMATOgrafo, marca Gaumon, Ituzaingó 327.

ALQUILER DE CASAS Y LOCALES

ALQUILO UN CORRALON DE 10 por 60, Canning 873. v9

ALQUILASE 1er. PISO, GRAN COmodidad, Libertad 146.

ALQUILASE NEGOCIO CON VIDRIEra, frente mercado, Belgrano 1232.

ALQUILASE UN COMEDOR CON COcina, Sarandí 839.

ALQUILASE CASA DE 6 PIEZAS, Thames 1786, llaves al lado. v10

ALQUILASE CASITA COMODA, Av. Montes de Oca 251, tratar casa 37.

ALQUILASE CASA NUEVA, CON TOdo confort, San Juan 2826. v11

ALQUILASE CASA PARA FAMILIA, en 200 $, Viamonte 382. v11

ALQUILASE CASA BARATA, VENtilada é higiénica, Hidalgo 326. v10

ALQUILO CASA Y CABALLERIZA, Chenaut 1452, esq. Gutemberg. v9

ALQUILO NEGOCIO, ANDES 1004, llaves Charcas 2201, esq. Andes. v16

ALQUILO CASAS DE 35 $ A 1500 piezas de 10 $ á 60, deptos. $ 30 á 200, Piedras 347.

ALQUILASE AMPLIO LOCAL ROdeado de Bancos, dirigirse Cangallo 415.

ALQUILASE CASITA, 5 PIEZAS, comodidades, Concordia 212, ocurrir Tucumán 1847. v11

ALQUILO CASA CHICHE, 4 piezas, nueva, tranvía en la puerta, Cabrera 2371. v9

ALQUILASE CASITA INTERIOR DE 2 piezas, baño y demás, Tucumán 2161. v9

ALQUILASE CASA 7 HABITACIOnes, galpón, entrada para coche y pesebres, Cerviño 1626.

ALQUILASE FLORIDA 275, espléndida casa en perfecto estado; llaves y datos Florida 274. v9

ALQUILASE CASA PARA familia, Medrano 394, verse en la misma; tratar Corrientes 838. v9

ALQUILASE CASA COMODA PARA familia, Lima 391, tratar B. Mitre 1075. v9

ALQUILO CASA CON NEGOCIO Y 4 piezas, Nahuel Huapí 3336, Belgrano, tratar San Martín 1185. v13

ALQUILASE GALPONCITO MUY cómodo, hay corriente eléctrica á la puerta, Humberto 1° 2778. v10

ALQUILASE DEPARTAMENTO DE 2 piezas, cocina 50 $. Quito 4289, Almagro. v11

ALQUILASE LOCAL PARA ALMAcén, Godoy Cruz 496, esq. Villarroel. v9

ALQUILASE CASITA MODERNA, Alberti 1183, tratar de 10 á 12 m. y de 4 á 7 p. m. v11

ALQUILASE GALPON PARA TALLER y tres piezas, Lamadrid 1319, de 4 á 5.

ALQUILO CASA, MEMBRILLAR 223, para tratar y las llaves, Falcón 2384, Flores. v11

ALQUILASE UN PUESTO DE FRUta interno, único en el mercado San Juan 3885, tratar administración.

ALQUILO CASAS $ 35 A 1,500, piezas $ 15 á 30, departamentos $ 50 á 150, San José 559.

ALQUILASE CASA MODERNA PARA negocio y familia, Rioja 1711|13, tratar San José 1615. v11

ALQUILANSE CASAS BULNES 2770, á pocas varas de la Avenida Alvear, tratar Maipú 69.

ALQUILASE CASA CHARCAS 3639, 9 piezas y comodidades, abierta de 9.30 á 11, tratar Maipú 69.

ALQUILASE CASA PARA NEGOCIO Chacabuco 1801, esquina Cochabamba 702 al 712. v11

ALQUILASE CASA, LARREA 150, 9 piezas y comodidades, abierta de 3 1|2 á 5, tratar Maipú 69.

ALQUILANSE 2 LOCALES PARA negocio, con comodidad para familia, Matheu 1619. v10

ALQUILO CASA, SAAVEDRA 1172, 5 piezas, 170 $, tratar, Humberto 1o, 2752. v10

ALQUILASE DEPARTAMENTO chico á personas mayores, San Juan 2822. v11

ALQUILO CASA TUCUMAN AL 300, de 5 piezas, contrata 230 $, San Martín 290, esc. 1.

ALQUILO 2 CASAS, SENILLOSA 2072 al 78, al lado de las casas para obreros, á $ 60; tratar Garay 3416. v10

ALQUILO CASA BAJA SIN ALTOS, con fondo, para industria, 9 piezas está en parte ocupada, Callao 1375. v9

ALQUILASE ESQUINA MODERNA, se presta para cualquier negocio, dos salas y demás comodidades, $ 130, Patagones y Guarany. v9

ALQUILANSE HERMOSAS CASAS para familia, recién construídas, lujosas y elegantes; Victoria 2934 al 28.

ALQUILASE ESPLENDIDO departamento, nuevo, 5 habitaciones, con ascensor, Solís 615, tratar en la misma de 9 á 11 a. m. v9

ALQUILANSE 2 CASITAS RECIEN construídas, Zamudio y Dungenes (Flores), tratar Banco Empleados del Comercio, Moreno 772.

ALQUILASE CASA DE DOS SALAS, tres dormitorios, comedor, baños, jardín, etc., en 180 $, calle Lerma 45; tratar E. Lacau, Maipú 17. v10

ALTO! LOCAL HERMOSO PARA negocio, centralísimo, frente al Casino, Maipú 351, alquilo con contrata; tratar Cangallo 771. v9

ALQUILO NEGOCIO, SOTANO Y CAsa de familia, flamante, Alsina 3117. Verla todo el día, tratar B. Mitre 544, esc. 38, de 3 á 5. v10

ALQUILASE CASA NUEVA, DE 4 piezas, comodidades para matrimonio solo, Humboldt 880, entre Vera y Velasco. v11

ALQUILASE CASITA VERA 1772, sala, comedor, hall, dos dormitorios, dos piezas servicio, baño, etc., tratar Uruguay 1178. v10

ALQUILANSE DOS CASAS MODERnas con todas las comodidades, una alta y otra baja, Venezuela 2767 y 2771, tratar Catamarca 482. v10

ALQUILASE O SE VENDE contrata por 6 años de [illegible] con fondo, Estados Unidos 3738, tratar San Juan 2300.

ALQUILASE CASITA EN Banfield, calle Vieytes y Gral. Rodríguez, Belgrano 836, Bs. As. de 11 á 12, Bossero.

ALQUILO GALPON ESPACIOSO, comodidades para familia, á 3 cuadras de Constitución, con contrato, alquiler 350 $, tratar Salta 480. v11

ALQUILASE CASA COMODA A FAmilia decente, sala y 4 piezas, baño y servicios, Salcedo 3664 entre Jujuy y Catamarca. v11

ALQUILASE LOCAL VICTORIA [illegible]

ALQUILASE CASITA CHICHE CON[illegible] para médico, Sáenz Peña 332 [illegible]

ALQUILASE ENFRENTE ESTACION [illegible] casa de 10 piezas [illegible]

ALQUILANSE DOS CASITAS, CAseros 3061 al 67, [illegible] corriente á dos cuadras [illegible] tratar Arguibel 1144. v9

ALQUILASE CASA DE ALTOS MOderna, con sala, escritorio, 4 habitaciones, vestíbulo y demás comodidades, Triunvirato 1015 esquina Thames. v9

ALQUILASE CASA, RIVADAVIA [illegible] con 8 habitaciones [illegible] otro negocio [illegible] llaves Rivadavia [illegible] Mitre 975.

ALQUILASE CASA DE FAMILIA, 8 habitaciones, baño, vestíbulo y demás comodidades, abierta de 3 á [illegible] Malabia 3094, tratar Santa Fe 1744.

ALQUILASE CASA RECIEN CONStruída, 12 piezas, comedor, baño, cocina, galerías, tranvía á la puerta [illegible] etc., Villa Urquiza.

ALQUILO CASA, SALA, COMEDOR, 4 dormitorios, vestíbulo, comodidad, á cuadras de Rivadavia, Dolores [illegible]; tratar Belgrano [illegible] v10

ALQUILASE EN GENERAL URQUIza (Monroe 4872), casa moderna, elegante y cómoda, cerca estación y tranvías, al frente, precio acomodado; tratar Moreno 1428, de 1 á 3. v9

ALQUILO CASA RECIEN CONCLUIda, todas las comodidades, gran fondo con un galpón, Fitz Roy 2261, á una cuadra de Santa Fe y dos de estación Pacífico, ocurrir Vidal 540. v9

ALQUILASE SOTANO GRANDE con muchísima luz [illegible] propio para sastrería, camisería [illegible] industria, tratar C. Pellegrini esq. Viamonte. v9

ALQUILASE EN FLORES PRECIOsa casa nueva, 4 piezas, 2 de servicio, baño, etc., Tramway 2381, entre Caracas y Fray Cayetano, verla de 2 á 4 p. m. v11

ALQUILO CASA PARA FAMILIA, con 3 piezas y cocina en Barracas, radio 12 cuadras de Patricios y Suárez, indicar por carta, para ir á verla á J. Vásquez, Cuyo 838.

ALQUILASE DEPARTAMENTO muy ventilado para persona ó matrimonio solo decente, baño, luz eléctrica, etc., verlo de 10 á 11 y de 2 á 3, Suipacha 722.

ALQUILASE CASA MODERNA, 5 habitaciones, comodidades, jardín, molino, gas, etc., cerca estación y tranvías, Bauness esq. Juramento, General Urquiza; 100 $. v11

ALQUILANSE EN FLORES, DOS casas nuevas separadas, Sud América 450 y 452, con 6 piezas y demás cada una. Verla de 2 á 6 y tratar B. Mitre 644—Victorio Ríes y Cía. v13

ALMACENEROS — ATENCION! SE alquila una esquina para almacén, no habiendo en las 4 esquinas, Salguero y Rivadavia 3819 al 21 y tres locales más para negocios y familia. v10

ALQUILO CASA 100 $, JARDIN EN Flores, 5 piezas, 2 grandes vestíbulos, pieza para servicio, baño, etc., Pumacahua 440, esq. Directorio, llaves al lado.

ALQUILASE, LARREA 1362, CASA de altos compuesta de 6 habitaciones, dos cuartos de baño, galería de cristales, patio, fondo y demás comodidades, en 250 pesos, llaves en la esquina, tratar Viamonte 1583. v11

ALQUILASE CASA CHICHE REciente pintada y empapelada, cinco habitaciones y demás dependencias, 2 cuadras de Centro América y dos de Santa Fe, verla y tratar, Berutti 362.

ALQUILANSE CONFORTABLES CAsas recién terminadas (barato), Avenida Olivera esquina Caxaraville (Floresta), 2 cuadras Rivadavia, una de Provincias Unidas; verlas todo el día; tratar Beruti 322. v9

ALQUILASE LOCAL CALLE UNIversidad 1239, consta de 2 salas á la calle, y un salón de 258 metros y 2 piezas al fondo; el total son 18 metros de frente por 50 de fondo, en 300 $, tratar General Hornos 865, de 8 á 9 a. m. v9

ADMINISTRACION COMPRA-VENTA de propiedades, de Eugenio Dumas y Cía. Victoria 372.

MALABIA 782—De 4 habit., jardín, comod. Abierta de 1 á 12 m.
URUGUAY [illegible]—De [illegible] habit. y comod. en casa nueva, ascensor, baños, electricidad. Abierta todo el día.
VIAMONTE 379—De 7 habit. y comod. Abierta de 8 á 11.30.
BRASIL 1610—De 6 habit. y comod. Verla de 10 á 11.30.
CANNING 2193—De 2 habit. y comod. Abierta todo el día.
AZCUENAGA 1385—De 4 habit. y comod. Verla de 1 á 3.
MONTEVIDEO 137—Alta, con 7 habit. y comod. Verla de 1 á 3.
ENTRE RIOS 649—Petit-hotel nuevo, con 10 habit. y comod.; llaves al 645.
OLAVARRIA 158—De 3 habit. y comod.; llaves al 102.
MEJICO 836—De 12 habit. y comod. Verla de 8 á 9.30.

EN MARTINEZ

CABILDO ESQ. PACHECO — De 4 habit. y comod. Verla todo el día.

EN BELGRANO

MANUELA PEDRAZA 1940|60|80 — Frente á la estación Núñez. Casas nuevas de 6 habit. y comod.

DEPARTAMENTOS

URUGUAY 52—De 2 habit. y comod., nuevos. Abiertos todo el día.
ENTRE RIOS 645—De 3 habit. y comod. Verlo todo el día.
ANDES 1650—De 4 habit. y comod. Verlo todo el día.
LIBERTAD 413—De 3 habit. y comod. Verlo todo el día.

LOCALES

RIVADAVIA 2338|46—Al lado del teatro Marconi; 3 amplios locales, 1 con buen sótano y todas comod.
CANNING 3191 esq. MANSILLA—Local con 1 habit. y comod. Abierto todo el día.
CARLOS PELLEGRINI 985—Local con 3 habit. y comod. Abierto de 3.30 á 5.30.
FLORIDA 740—Espacioso local y comod. Abierto de 3.30 á 5.30.
GABOTO 1355 y OLAVARRIA á 1 cuadra de Pedro Mendoza. Galpón para depósito.
CARLOS PELLEGRINI, 761—Local y comod. Abierto todo el día.
PARANA 481—Local con 3 habit. y comod. Verlo todo el día.

EN MARTINEZ

CABILDO ESQ. PACHECO — Local con 3 habit. y comod. Abierto todo el día.

CASA DE CUATRO PIEZAS, SALA Y demás, se alquila, Tucumán 3263.

CASA NUEVA SE ALQUILA, 4 piezas, Barcala 15, esq. Rioja. v9

CASA SE ALQUILA, CERRITO 145. v9

CASA ALTA SE ALQUILA, familia decente, 9 piezas, 2 de servicio, para verla y tratar Cevallos 659.

CASA DE 6 HABITACIONES Y COmodidades alquilo, primer piso, Rivadavia 3569. v9

CASA SE ALQUILA EN FLORES, en 75 $, Trelles 771, una cuadra de Bella Vista. v9

CASA CON BUENAS COMODIDADES, 4 piezas y fondo, se alquila, Esteco 1960, ocurrir Directorio 2771. v9

CASA FLAMANTE, 8 PIEZAS, 2 DE servicio, baño, cocina y demás comodidades se alquila, Paraná 258. v11

CASAS DE 5 Y 9 PIEZAS SE alquilan en Salta 170 y 166, tratar Salta 184. v9

CASA PARA FAMILIA SE ALQUILA con obras de salubridad, Pichincha 1368. v9

CASA DE 6 HABITACIONES Y SERvicios se alquila, Salguero 150, tratar Ascuénaga 224, de 1 á 6. v11

CASITA-QUINTA EN BANFIELD, alquilo, Alsina 862, tratar San Martín 172, escritorio 12.

CASA ALQUILASE, 5 PIEZAS, COCIna, w. c., etc., Charcas 4776, tratar Junín 1369.

CASA CON 8 PIEZAS Y GRAN VEStíbulo, se alquila, Solís 1391, tratar Rivadavia 6702.

CASA ESQUINA PARA NEGOCIO SE alquila, Independencia y Avenida La Plata, tratar Defensa 882. v9

CASA DE CINCO PIEZAS ALQUILAse, 100 $, Muñiz 1175, ocurrir calle Uruguay 675.

CASITA MODERNA, 3 PIEZAS, SAlita, vestíbulo, cuarto baño, etc., alquílase, Humboldt 638 esq. Triunvirato, tratar Corrientes 1943. v10

CASA DE ALTOS, MODERNA, 5 piezas, patio, cuarto de baño, servicio, etc., alquilo en $ 200, Bermejo 28, 2o. y 3er. piso.

CASA COMODA ALQUILO, 3 DORmitorios, comedor, baño, cocina, jardín, fondo, etc., Iberá entre [illegible] y Vidal, tratar en la misma. v9

CASA MODERNA FLORESTA, 3 piezas, jardín, 2 entradas, Bolaños 78 y 80, media cuadra Rivadavia, 180 pesos, llaves en la misma.

CASITA CHICHE ALQUILO, 3 PIEzas y comodidades [illegible]

CASA ESPLENDIDA, COMPUESTA de sótano y subsuelo, para corta familia distinguida, matrimonio alquilo, Pueyrredón 1218. v10

CASA MODERNA SE ALQUILA, 8 piezas, baño, aguas corrientes, gas, cloacas, comodidades, tratar en la misma, Maza 1287. v10

CASA QUINTA SE ALQUILA, PROvincias Unidas 5058, esq. Escalada, 10 piezas y dependencias, puede verse todos los días. v9

CASA NUEVA ALQUILO, EDIFICIO de 2 pisos, al fondo para industria, alquiler módico, tratar 24 de Noviembre 1231. v9

CASA CON TODAS LAS COMODIDAdes en 300 pesos se alquila á cualquier hora en la misma, darán razón Victoria 3068. v11

CASA DE LUJO, 13 PIEZAS, JARDIN, sótano, etc., alquílase para sanatorio, familia ó otra industria. Estados Unidos 982, tratar en la misma de 2 á 5 p. m. v9

CASA ESQUINA RIVADAVIA Y Salguero, única para almacén en las 4 esquinas, actualmente hay una fonda. Atención almaceneros, y dos locales para negocio barrio de gran movimiento, tratar B. Mitre [illegible] v9

DEPARTAMENTO SE ALQUILA DE dos piezas, Independencia 3668.

DEPARTAMENTO DE 3 PIEZAS Y comedor en $ 110, Ayacucho 939. v9

DEPARTAMENTO SE ALQUILA, SAN José 788, tratar Estados Unidos 1423.

DEPARTAMENTOS SE ALQUILAN de 2 y 3 piezas en 85 y 90 $, Charcas 2947, tratar Chacabuco 609. v11

DEPARTAMENTO DE 2 PIEZAS Y demás comodidades alquilo, Tucumán 2260.

DEPARTAMENTO ALQUILO 3 PIEzas á la calle, altos, con comodidades, $ 75, Charcas 3279.

DEPARTAMENTO ALQUILO FAMIlia distinguida, Semillosa 50 esq. Rivadavia.

DEPARTAMENTO, 2 PIEZAS, COCIna y demás comodidades, se alquila, Yapeyú 525. v9

DEPARTAMENTO AMUEBLADO UN chiche, 5 habitaciones preciosas, alquiler barato, Talcahuano 439, se alquila. v9

DEPARTAMENTO ALQUILO, CASA familia, único inquilino, comedor, una pieza, cocina de 3x3, á personas mayores, Almagro 1257. v9

DEPARTAMENTO DE SALA O COmedor con dos piezas espaciosas y cocina en casa amplia se alquila, único inquilino, Hidalgo 361-63, Caballito.

DEPARTAMENTO SE ALQUILA, DEfensa 833, de 3 habit. y comod., tratar Eugenio Dumas y Cía. Victoria 372.

DEPARTAMENTO 2 SALAS Y UNA antesala, apropiado para consultorio ó escritorio, alquílase, Defensa 335, piso 1o., izquierda.

ESQUINA PARA NEGOCIO, CON sótano y comodidad para familia se alquila, Venezuela 3601. v10

EN CASEROS, A 20 MINUTOS DE LA capital, alquilo dos casitas para obreros en 25 $ cada una, informes, Cangallo 521, escritorio 81. v10

EN LA CALLE PERGAMINO 665 (Flores), alquílase una bonita casa con todas comodidades y fondo, al número 623, darán razón. v9

ESQUINA NUEVA PARA NEGOCIO, con comodidad para familia, se alquila, Matheu y Armonía, tratar almacén enfrente. v11

ESPLENDIDA CASA MODERNA, SE alquila, Cangallo 1267. Para verla y tratar en la misma de 3 á 5 p. m. No hay papel. v11

EN FLORES SE ALQUILAN 2 CAsas modernas, recién concluídas, Avellaneda 2917 y Nazca 524, abierta todos los días, tratar Av. de Mayo 834. v9

EN LA FLORESTA A UNA cuadra de Rivadavia, se alquila casa de 4 piezas para familia sola, para verla Unión y White, tratar C. Pellegrini 595. v9

ESQUINA SE ALQUILA, COCHAbamba 1378 y Santiago del Estero 1352, local, 5 piezas y comodidades, las llaves Santiago del Estero 1356; precio 250 $, tratar Tacuarí 854, de 8 á 10 a. m. v9

ESQUINA SUIPACHA Y CORRIENtes, ocupada hoy por el bar Fénix se alquila el negocio ó los sótanos y terraza, junto ó separado, indicado para bar, rotisserie ó cervecería, tratar C. Pellegrini 300. v11

ESPLENDIDA CASA ENFRENTE AL Jardín Botánico, 12 piezas, agua caliente, jardín, terraza, con artefactos de luz eléctrica y demás comodidades, alquílase; precio 500 $, Santa Fe 2832, tratar en la misma de 8 á 12 a. m. ó de 1 á 4 p. m. v11

ESQUINA UNICA, RECIEN HECHA alquilo, salón, sótano, 8 vidrieras, 2 salas con su balcón, una pieza de altos, vestíbulo, agua corriente, cloacas, adoquinado, 4 cuadras de Rivadavia al Norte, 2 de Río de Janeiro, 150 $, San Eduardo 264.

FUNDIDORES DE BRONCE SE ALquila un local para fundición y se da trabajo, Saavedra 537. v9

FLORIDA ESQUINA VIAMONTE, casa de altos para familia, casa de modas, etc., se alquila en 600 $, tratar R. Alcorta, Cuyo 357. v11

GALPON SE ALQUILA, BUEN ORden 985. v10

GALPON DE 100 V. C. SE ALQUILA, Bulnes 206. v10

GALPON MUY CENTRAL, CUYO número 1176 se alquila, tiene 3 piezas muy lindas, independientes. v9

GRAN LOCAL APTO PARA ESCRItorio, casa de remates, representaciones, oficinas, etc., se alquila, casa Cuyo 340, en 650 $ mensuales, con contratos, tiene varias dependencias, sótano, etc., tratar R. Alcorta, Cuyo 357. v11

LOCAL SE ALQUILA, VICTORIA número 1468. v9

LOCAL, ALQUILO, CANGALLO 382 y 384, ocurrir Reconquista 416. v10

LOCAL CON ENTRADA A 2 INQUIlinatos se alquila, Anchorena 346. v11

LOCAL ESPACIOSO SE ALQUILA, Cangallo 2911, tratar Salta 184. v9

LOCAL ESPACIOSO SE ALQUILA para depósito ó industria, Méjico 547. v9

LOCAL PARA NEGOCIO SE ALQUIla, Independencia 1587, tratar en el 1583. v9

LOCAL pequeño, CON AMPLIO SOtano para negocio alquílase, Corrientes 687.

LOCAL PARA ESCRITORIO, AL 1er. piso, sobre Maipú, 20 metros de frente, $ 300, alquílase, Maipú 427.

LOCAL CENTRAL, 50 METROS, TOdo cubierto de vidrio, con contrato, se alquila, informes Suipacha 418. v10

LOCAL PARA NEGOCIO INDUSTRIA ó depósito de casa introductora, se alquila en buenas condiciones, Paseo de Julio 282. v11

LOCAL EN ESPECIAL SITUACION, con 3 habitaciones para familia, se alquila, Corrientes 1681, abierto de 1 á 5 p. m. Victoria 842, de 1 á 5 p. m. v10

LOCAL ESPLENDIDO ALQUILO, muy ventilado, mucha luz, piso y revoque impermeable, instalación eléctrica, gas, agua corriente y cloacas, rodeado con más de 24 líneas de tranvías, Medrano 372. v9

LOCAL ALQUILO APROPIADO PAra depósito de mayoristas, industria ó negocio, piso asfalto, seco, moderno, vidriera, sótano, luz eléctrica, con artefactos, media cuadra de Entre Ríos: Constitución 1719-21. v9

LOCALES 3 AMPLIOS Y CON MUcha luz se alquilan juntos ó separados, apropiados para cualquier industria ó depósito, á 2 cuadras del Once y media de Rivadavia, calle 24 de Noviembre 31, 49 y 67, tratar Corrientes 1861. v11

NEGOCIO ALQUILO 180 $, SAN Juan 1537, véase de 3 á 4 p. m. v9

NEGOCIO ESQUINA CON GRAN SOtano, Avenida de Mayo esquina San José, especial para maquinarias, automóviles, ferretería, etc., se alquila en pesos 1,600 por mes, tratar R. Alcorta, Cuyo 357. v11

NEGOCIO SE ALQUILA CON COMOdidad para familia ó sin ella, Vieytes 1661. v10

NEGOCIO MEJICO 1502 ESQ. SAENZ Peña, con gran sótano, se alquila, 170 $, tratar R. Alcorta, Cuyo 357. v11

OJO INDUSTRIALES, HERMOSO local 14x5,50 metros, apto para taller, con instalaciones, luz eléctrica, mesas, estantes, etc., etc., alquilo, Santa Fe 1169.

SE ALQUILA CASA DE 4 PIEZAS, Cuyo 2209, abierta de 9 á 11 a. m.

SE ALQUILA EL 1er. PISO O 2 DEpartamentos, Pellegrini 892.

SE ALQUILA UN LOCAL PARA NEgocio, Rincón 254. v11

SE ALQUILAN 2 CASAS BAJAS SIN altos, Guido 151 [illegible]

SE ALQUILA departamento [illegible] COSTA Rica [illegible]

SE ALQUILA UN DEPARTAMENTO de dos piezas, Ecuador 383. v10

SE ALQUILA EL PRIMER PISO, cuatro piezas, C. Pellegrini 392. v10

SE ALQUILA NEGOCIO Y UNA pieza, Venezuela 1680. v10

SE ALQUILA DEPARTAMENTO 3 piezas, 140 $, Victoria 1131. v11

SE ALQUILA SOTANO GRANDE para depósito, Chacabuco 1472. v10

SE ALQUILA UN LOCAL PARA NEgocio, Bolívar 1260. v9

SE ALQUILA UN LOCAL Y DOS piezas, Convención 1316. v10

SE ALQUILA UNA ESQUINA PARA negocio, Humberto 1902. v10

SE ALQUILAN DEPARTAMENTOS, Tacuarí 751. v9

SE ALQUILA UN NEGOCIO, ESQUIna Alvarez y Beruti. v9

SE ALQUILA UN GALPON GRANDE de dos pisos, Catamarca 159. v9

SE ALQUILA UN GRAN LOCAL PAra depósito, Mansilla 1749. v14

SAN ISIDRO, ALQUILASE CASITA de 3 piezas, tratar Cerrito 885. v10

SE ALQUILA CASA Y COCHERIA, tratar en la misma, Caseros 2870. v11

SE ALQUILA UN LOCALCITO, Córdoba 1605, ocurrir Córdoba 1610. v9

SE ALQUILA CASA, RIVERA 1287, 3 piezas grandes, 2 chicas, 130 $. v11

SE ALQUILA NEGOCIO CON TRES piezas, Santiago del Estero 428. v10

SE ALQUILA CASA POR 77 $, Argerich 1329, Flores, tratar Rioja 771. v9

SE ALQUILA EN LANUS, CASA muy cómoda, á 3 cuadras del tranvía; tratar Venezuela 821.

SE ALQUILA un NEGOCIO CON UNA pieza para familia, precio 80 $, Ayacucho 1012. v13

SE ALQUILA UN LOCAL Y PIEZAS frente á la plaza del Congreso, Rivadavia 1841, tratar al 45. v11

SE ALQUILA UNA COCHERIA CON dos entradas y 8 piezas, Río de Janeiro 755, tratar B. Mitre 2100. v10

SE ALQUILA UNA CASA, SALA, 3 piezas, cocina y demás dependencias, Yatay 226. v9

SE ALQUILA CASA DE 8 HABITAciones, Montevideo 1028, llaves al 1018. v9

SE ALQUILA ESPACIOSO LOCAL, mucha luz, superficie 500 m2, Jujuy 458. v9

SE ALQUILA CASITA LOBOS 3117, dirigirse Rivera Indarte 36, Flores. v9

SE ALQUILA DEPARTAMENTO DE 4 piezas en altos, independiente, Jujuy 1442. v9

SE ALQUILAN DOS LOCALES, RIvadavia 1330 y 1338, para referencias 1332. v10

SE ALQUILA CASA BAJA, MODERna, con todo confort, Azcuénaga 230, tratar Rincón 50. v9

SE ALQUILA CASA O PARTE DE ella, amueblada con todo el confort, ocurrir Cuyo 1640. v10

SE ALQUILA GALPON PARA DEPOsito ó carpintería, Boulogne-Sur-Mer 619.

SE ALQUILA DEPARTAMENTO EN casa de familia, únicos inquilinos, Alsina 1438. v9

SE ALQUILA CASA DE NEGOCIO, Canning 130 al 34, tratar C. Pellegrini 874. v10

SE ALQUILA CASITA DE TRES piezas, calle Laguna 311 esquina Provincias Unidas, llaves al 323. v11

SE ALQUILA CASA, PROGRESO número 1718, siete piezas, Solís 1989, darán razón.

SE ALQUILAN DOS NEGOCIOS, CON una pieza cada uno y comodidades, Rincón 186.

SE ALQUILA CASA CON MUCHO confort, Cuyo 3065, para tratar Charcas 1072.

SE ALQUILA CASA CON CLOACAS y comodidades, para familia decente, 7 habitaciones, 24 de Noviembre 1549.

SE ALQUILA UN DEPARTAMENTO alto, núm. 3, Chile 1063, tratar Lima 742.

SE ALQUILA UN DEPARTAMENTO de tres piezas, San Lorenzo 353, á 6 cuadras de Plaza Mayo.

SE ALQUILA UN LOCAL PARA NEgocio, Rivadavia 3099, tratar Ramón Falcón [illegible], de 8 á 10. v11

SE ALQUILA EN TEMPERLEY CAsa-quinta, Manuel Fernández 180, tratar en Buenos Aires Alsina 1042. v9

SE ALQUILA CASITA, 3 PIEZAS, en 110 $, Boulogne sur Mer 734, tratar en la misma núm. 655, llaves almacén de la esquina.

SE ALQUILA CASA DE 2 PIEZAS Y un comedor, con todas sus comodidades, calle Flores 4464 (Floresta), tratar Rivadavia 8815. v10

SE ALQUILA, CUYO 2548, ALTOS, 7 piezas y servicios, terraza, casa moderna nueva, tratar Estados Unidos 1532, llaves en los bajos. v11

SE ALQUILA CASITA CHICHE DE dos habitaciones, Morón 4515, Floresta, llaves al lado, tratar Venezuela 2631. v9

SE ALQUILA PARA FAMILIA, LA casa Junín 971, tiene 8 piezas y demás comodidades, tratar Moreno 1639. v9

SE ALQUILA LOCAL DE 30x70, APArente para industria, corralón, depósito, etc., Canning 500, verlo de 8 á 11 a. m. v9

SE ALQUILAN DOS CASAS, ALTOS y bajos, calle Esteco entre Gral. Paz y Amenábar, tratar de 6 á 7 en la misma ó en Santa Fe 2461. v9

SE ALQUILA UNA CASA CHICHE 110 $, tranvía en la esquina á toda dirección, Cucha Cucha 1280, entre Gaona y Figueroa. v10

SE ALQUILA CASITA DE COMEdor, pieza grande, en 45 $, tranvías Lacroze y 95 los deja en la puerta, Lemos 342. v9

SE ALQUILA CASA DE FAMILIA con todas comodidades, Carlos Calvo 1340, tratar Avenida de Mayo 634, oficina de Escobedo y González. v9

SE ALQUILA CON CONTRATA GRAN salón para negocio con taller á dos pisos y sótano, calle San Salvador 430 esquina Gascón.

SE ALQUILA CASA CON TERRENO, apto para cualquier industria, con portón para coches, Santa Adelaida 636.

SE ALQUILA, EN CASA PARTICUlar, un departamento de tres piezas independiente y con todas comodidades á matrimonio solo, Belgrano 2076. v10

SE ALQUILA CASA CHICHE REcién construída de 3 piezas, comedor, cocina, cuarto de baño y todas comodidades, calle Mendoza 4133, tratar Bermejo 1186. v13

SE ALQUILA PETIT CHALET EN el Talar, á 10 varas del tranvía, á San Martín, 9 habitaciones y jardín, las llaves en el almacén enfrente. v9

SE ALQUILA LA CARNICERIA EN Flores, calle Gavilán entre Deseado y San Julián, recién construída, entrada de carros, tratar Méjico 2400. v10

SE ALQUILA PARA INDUSTRIA O depósito la casa, avenida Chubut y Acoyte, 6 piezas nuevas y un galpón de material de 10x20, tranvía al frente; tratar Cuyo 2267. v10

SALON GRANDE A LA CALLE, Y dos buenos escritorios, se alquilan juntos, especial para compañía ó rematador, con instalaciones eléctricas, precio 280 pesos, Victoria 329. v9

SE ALQUILA EN VILLA BALLESTER casa-quinta, compuesta de 4 piezas, gran comedor y demás comodidad en 60 $, á una y media cuadras de la estación; tratar Piedras 574. v9

SE ALQUILAN DOS NEGOCIOS SEparados y un gran galpón en el fondo, como para fábrica, cochera, depósito, garage, etc., Avellaneda 368, entre Otamendi y Campichuelo. v9

SE ALQUILA UNA CASA EN LA calle Paysandú 1558, cerca Avenida San Martín, de 4 piezas, comedor, cuarto de baño, cocina, dos patios y 20 metros de fondo, precio 130 $. Verla de 7 á 10.

SE ALQUILA BUENA CASA CON 6 habitaciones, jardín al frente; no tiene sala, buen fondo y todas comodidades, en 130 $, calle Guayanas 931, casi esquina Thames, á una cuadra de Rivera, no hay papel. v9

SE ALQUILA LINDO LOCAL PARA depósito, con opción á una pieza de esquina para negocio, según convenga al interesado, Armonía 1151, mercado General Roca. v10

SE ALQUILA CON O SIN CONTRATO, terreno de 7000 varas cuadradas, central, al sur, á propósito para fábricas, aserraderos ú otras industrias análogas, informes calle Florida núm. 35, escritorio 37. v10

SE ALQUILAN DOS CASAS PARA familia, Senillosa 382 y 390, altos [illegible]

ALQUILER DE CASAS Y LOCALES

SE ALQUILA PARA DEPOSITO [illegible] propiedad calle [illegible] 1274 [illegible] piezas [illegible] extensión [illegible] Se le hace contrato por [illegible] tratar Moreno [illegible]

SE ALQUILA CASA DE ALTOS CON 9 piezas, cuarto de baño y demás comodidades, Rivadavia 3619, llaves los bajos [illegible] Sobre Créditos, Reconquista [illegible] v11

SE ALQUILA UN HOTEL CON 75 piezas, cada dos piezas con su cuarto de baño completo, independiente, grandes comedores, artefactos luz eléctrica, ascensor y demás; para verlo Santa Fe y Talcahuano, tratar Arenales 1319, de 4 á 5. v10

SE ALQUILA EL PRIMER PISO ALto, compuesto de 8 piezas y comodidades de un edificio recién construído, de tres pisos, para casa habitación de familia ó escritorios de una gran firma, alquiler 350 $ por mes, tratar 1321 Rivadavia. v11

SE ALQUILAN CASAS CON SOL Y mucha ventilación para vivir todo el año, como departamentos, pero completamente independientes y con todas las comodidades, ascensor, calefacción, artefactos luz eléctrica, etc., y dos cuartos de baño completos. Se alquilan por año y se hace contrato, para verlas Santa Fe 1317, tratar Arenales 1319, de 4 á 5. v10

SE ALQUILAN SEIS CASAS ALTAS, cuatro bajas y dos departamentos para negocio, situadas en la Avenida Caseros entre Catamarca y Deán Funes. Son casas construídas á lo moderna, con todas las comodidades requeridas, por los arquitectos Lanús y Hary; para tratar en la sociedad La América, compañía industrial y edificadora, calle Progreso esquina Catamarca ó Rivadavia 552, escritorio de la compañía de seguros La Estrella. v11

HOTELES Y CASAS DE PENSION

A 1 O 2 CABALLEROS DOY PENsión y pieza por 60 $, familia española, Rivadavia 1736. v9

A PRECIO MODICO DOY PENSION familia española, Cerrito 739, comedor. v12

A TOMAR BUENA PENSION EN casa de familia, española, Tucumán 2893. v10

A DOS O TRES CABALLEROS DOY buena pensión en familia, Sgo. del Estero 357. v10

A PASAJEROS, FAMILIAS, PENsión $ 45 á 60, sin cama $ 35 á 40, por día 2 $. Restaurant La Nueva España, Perú 972. v11

A TOMAR PENSION Y PIEZA amueblada en familia para caballero ó matrimonio, precios económicos, Cerrito 78.

BUENA PENSION CON CAMA, $ 40, 45 $, sola 30, familia, Defensa 334. v10

BUENA CASA FAMILIA CATALANA da pensión, Venezuela 560, [illegible] v9

COMERCIAL HOTEL, CUYO 1664 Y 70, piezas con pensión 2.50, 3 y 5 pesos. v11

FAMILIAR PENSION, MEDIA entera, doy con ó sin pieza, sala amueblada, precios módicos, C. Pellegrini 125. v10

GRAN HOTEL "PERUJO" EL mejor establecimiento para veraneantes y transeuntes en la localidad, trato esmerado, precios módicos, Carlos [illegible], Belgrano esq. Díaz Vélez, [illegible] v10

HOTEL CENTENARIO, CORRIENtes 1619.—Piezas amuebladas de 1 hasta 5 $. Comida á la italiana á 1 $ diario. v11

PENSION CON PIEZA PARA MAtrimonio, B. Mitre 746, 1o. v10

PENSION Y PIEZA, DESDE 50 $, Piedras 609.

PENSION Y PIEZA A CABALLERO, se da en familia seria, Alsina 932.

PENSION ESPECIAL Y PIEZA ASEAda, á señores serios, Perú 167, departamento 12. v11

PENSION Y PIEZA, ALQUILO A MAtrimonio ó dos caballeros, casa familia, Florida 706. v11

PENSION SOLA O CON PIEZA, baño, piano, teléfono, familia, Perú 571. v10

PENSION BUENA Y PIEZA AMUEblada se da á familias, matrimonios y hombres solos, se reciben pensionistas, Carlos Pellegrini 781. v10

PENSION A 35 Y 40 $ CON PIEZA amueblada 70 $, otra pieza 2 $ 120, salita amueblada y pensión 160 $, Córdoba 352.

SE DA PENSION Y PIEZA EN CASA de familia, Perú 183, dep. 7. v9

SE DA PENSION A UNO O DOS CAballeros, precios módicos, buen trato, Reconquista 335, comedor 10. v11

SE DA BUENA PENSION EN CASA de familia, á 3 cuadras del Once, Valentín Gómez 294.

SE DA BUENA PENSION A CABAlleros distinguidos en familia, Victoria 1356. v10

CASAS Y HABITACIONES BUSCADAS

ALQUILAR DESEO SALA Y ANTEsala, con ó sin vestíbulo, en casa decente y tranquila, para estudio, ocurrir por escrito, con precio módico á A. Fortunato, B. de Irigoyen 554.

CASA PARA MARZO NECESITO ALquilar al Norte con 10 ó más piezas. Ofertas Avenida Meeks 761, Temperley. v10

CABALLERO SOLO DESEA PIEZA bien amueblada con pensión en casa moderna, baño, luz eléctrica, etc., prefiere con vista al río, poste restante de correo á "4488". v9

CASITA O DEPARTAMENTO 3 ó 4 piezas en Palermo, sin distar más de 4 cuadras Santa Fe. Pueden ofrecerse también piezas amuebladas con entrada independiente (inútil dirigirse sin este requisito). Ofertas por escrito y precio á F. F. C., Tucumán 2118. v9

DOS señoras BUSCAN PIEZAS bien amuebladas, con buena pensión, en familia argentina; radio Parque Lezama y Plaza Constitución; C. H., Brasil 731. v10

DOS señoritas DISTINGUIDAS DEsean comedor ó dos piezas en casa de familia respetable, paga hasta $ 40, dirigirse por carta á R. C. Piedras 1117. v9

DESEASE PIEZA Y PENSION PARA 2 jóvenes serios, en el barrio de Perú á Salta y Venezuela á Cangallo, para el 1o. de Marzo, 60 $ por cada uno, ofertas por carta á Carranza, Méjico 1057. v9

DESEO ALQUILAR CASA CON GALpón ó galpón solo, con dimensiones escribir á J. Kusul, Cangallo 322. v9

DESEO PIEZA SIN PENSION EN casa de familia, radio 5 á 10 cuadras del Paseo Colón, A. S.; Carlos Pellegrini 561.

DEPARTAMENTO O SALA Y DORMItorio á la calle, lujosamente amueblado y al Norte, desea caballero distinguido, por carta á F. O., B. Mitre 383.

FAMILIA INGLESA (sin niños) BUSca casa de 6 ó 8 piezas en el centro, radio Belgrano, Callao, Córdoba. Datos y precio á Casilla Correo 1397. v9

EN PALERMO, SE DESEA UNA SAla amueblada con pensión; matrimonio solo y formal. Dirigirse por carta á A. García Moreno, indicando precio y condiciones, poste restante correo.

HOTEL RESTAURANT CASINI, Talcahuano 338-30, pieza confortable 1.50 y 2 $, camas 1 $. v9

JOVEN SERIO Y DECENTE DESEA pieza con pensión en casa de una familia respetable, siendo único inquilino, con precios, A. N., casilla de correo 149.

MATRIMONIO SIN HIJOS NECESITA dos ó tres piezas sin muebles, con ó sin pensión en casa de familia respetable, prefiérase único inquilino, por carta á J. A., Ayacucho 929.

MATRIMONIO INGLES DESEA ALquilar casa ó departamento central, alquiler de 80 á 100 $, ó sino en la línea al Tigre (F. C. C. A.) Ofertas á A. B. 36, correo central.

MATRIMONIO SIN HIJOS, DESEA pieza y pensión sin muebles, en casa de familia, únicos inquilinos, referencias mutuas. Pensiones y similares, inútil escribir, dirigirse indicando precio, J. T. L. Tacuarí 1575, dto. 5.

NECESITO CASA DE 7 U 8 PIEZAS entre Belgrano, Lavalle, Rioja y Entre Ríos, para tratar Pichincha 350. v9

PENSION CON PIEZA EN FAMILIA alquilo, B. Mitre 1428, altos.

PIECITA SIN MUEBLES Y PENSION desea, empleado, precio 45 $, E. V. Santa Fe 3175.

PROPIETARIOS, COMPRENDIDOS entre Rivadavia y Las Heras y entre Libertad y Ayacucho. Deseo alquilar una casa moderna con calefacción, mucha luz y ventilación. Con sala, comedor, antecomedor, hall, escritorio, cuartos de baño, [illegible] dormitorios, piezas para servicio [illegible] comodidades [illegible]

ALQUILERES BUSCADOS

[illegible] PIEZA AMUEBLADA [illegible] con preferencia [illegible] radio de San Martín [illegible] Córdoba [illegible] Cerrito [illegible]

[illegible] SERIA DESEA PIEZA [illegible] y pide referencias [illegible]

[illegible] EMPLEADA DESEA PIEZA [illegible] á la calle preferible [illegible] Victoria 642. v9

[illegible] DESEA PIEZA Y pensión en familia española, único inquilino, Salta 567, á Diego García. v10

SE DESEA ALQUILAR UN ESCRITORIO grande (planta baja) central, para casa de representaciones, ofertas, casilla de Correo 1229. v10

SE DESEA ALQUILAR UNA SALITA ó pieza muy bien amueblada, y San Martín á Libertad, poste restante, [illegible] núm. 49. v9

SE DESEA MEDIA PENSION EN casa de familia decente, paraje central, por carta á F. Francia, General [illegible] 1781.

SE DESEA ALQUILAR CASITA O departamento independiente de 3 ó 4 piezas y servicio, enviar condiciones [illegible] á M. Cerra, Alsina 2709.

SEÑORA DECENTE SOLA DESEARIA alquilar á matrimonio sin hijos, una pieza sin muebles, con cocina y otras comodidades, Maipú 234, dep. L, [illegible] de 12 m. adelante.

SE NECESITA ALQUILAR CASA baja de 6 ó 7 piezas en perfecto estado de aseo, con luz eléctrica y piezas para sirvientes. Prefiérese sobre Callao, Santa Fe ó Rivadavia, tratar Florida 422.

Señora FORMAL DESEA PIEZA EN familia seria, sin muebles y sin pensión, único inquilino, precio módico, en la ciudad, dirigirse sólo por carta á Nanon, suc. de correos núm. 10. v9

Señora DISTINGUIDA, CON DOS niñitos, desea una ó dos piezas independientes, sin muebles, y con pensión en casa aseada y única inquilina, prefiérese al Norte, por cartas á Villalba, Victoria 651.

Señorita DECENTE DESEA ALQUILAR pieza amueblada y pensión en casa de familia, siendo único inquilino, que tenga baño caliente, barrio Norte, ofertas con precio á M. E., casilla de correo 1879.

SALA SE NECESITA PARA FAMILIA de tres personas mayores en casa tranquila y con comodidades; radio de Córdoba á Rivadavia y de Entre Ríos á Pueyrredón más ó menos, por carta con datos y precio á A. Del Bianco, Barcalá 49. v9

TRES JOVENES BUSCAN 2 O 3 piezas bien amuebladas y demás comodidades con pensión, en casa tranquila, radio Lavalle á Arenales y Río Bamba á Pueyrredón; dirigirse con condiciones á L. G., Loria 627. v13

ALQUILER DE HABITACIONES

ALQUILO PIEZA A MATRIMONIOS solos, Florida 668. v9

ALQUILASE UN LINDO ESCRITORIO, B. Mitre 848. v11

ALQUILO PIEZA, VICTORIA 1089. v9

ALQUILASE PIEZA GRANDE á personas mayores, Garay 1856. v9

ALQUILO PIEZA A HOMBRE SOLO, Bmé. Mitre 1543, 3o., dep. 5. v9

ALQUILASE SALA Y PIEZA SIN muebles, Rivadavia 1073. v9

ALQUILASE PIEZA A HOMBRES solos, Moreno 3481. v9

ALQUILANSE DOS PIEZAS ISABEL la Católica 381. v9

ALQUILANSE PIEZAS AMUEBLADAS, Montevideo 769. v9

ALQUILASE PIEZA AMUEBLADA A caballero solo, Paraná 959. v10

ALQUILASE SALA Y ANTESALA con balcón, Méjico 1864. v9

ALQUILASE SALA AMUEBLADA, Tucumán 1517. v10

ALQUILO UNA PIEZA GRANDE EN 24 pesos, Boedo 772. v9

ALQUILANSE PIEZAS CON O SIN muebles, Entre Ríos 356. v10

ALQUILASE PIEZA A HOMBRE, general Urquiza 270. v10

ALQUILASE SALA Y DOS PIEZAS, Independencia 2744.

ALQUILO PIEZA A HOMBRE SOLO, casa familia, Ombú 361. v10

ALQUILASE LINDA PIEZA, VICENte López 61, casa 6. v10

ALQUILASE PIEZA A HOMBRES solos, Sulpacha 239.

ALQUILO LINDA SALA, LINIERS 186.

ALQUILO PIECITA A HOMBRE SOlo, Anchorena 1280. v11

ALQUILASE COMEDOR Y UNA pieza, Avenida La Plata 683. v10

ALQUILASE SALA CON PENSION, casa familia, Florida 677.

ALQUILASE PIEZA A HOMBRE SOlo, Viamonte 845, dep. 4. v10

ALQUILANSE DOS LINDAS SALAS amuebladas, en 45 $ y 35. Pasco 19.

ALQUILASE PIEZA A HOMBRE SOlo, Medrano 948, luz y aire.

ALQUILASE PIEZA PARA HOMBRE solo, Defensa 335. 2o. piso, izq.

ALQUILO SALA BIEN AMUEBLADA barato, Charcas 3279.

A PERSONA SOLA SE ALQUILA linda pieza, Cochabamba 1525.

ALQUILASE PIEZA A HOMBRE solo, Chacabuco 1010, dep. E.

ALQUILASE SALA CON BALCON, calle Charcas 2196, no hay papel.

ALQUILO PIEZA AMUEBLADA A 1 ó 2, con ó sin pensión, Chile 414.

ALQUILASE MAGNIFICO ESCRITOrio por 60 $, Perú 147. v10

ALQUILASE UNA PIEZA para hombre solo, precio 20 $, Tacuarí 92.

ALQUILASE LINDA PIEZA A hombre solo, Sgo. del Estero 635.

ALQUILASE PIEZA A HOMBRE solo, Alberti 72. v11

ALQUILASE PIEZA PARA ESCRItorio, Perú 321.

ALQUILASE PIEZA PARA CABAllero ó señora sola, Loria 58.

ALQUILASE BUENA PIEZA PARA escritorio, Alsina 890.

ALQUILO PIEZA PARA HOMBRE solo, 25 de Mayo 674, dep. 2. v10

ALQUILASE HERMOSA SALA CON ó sin pensión, Alsina 1480.

ALQUILASE SALA O ANTESALA, Bolívar 782.

AV. DE MAYO 676, ALQUILASE sala amueblada, con ó sin pensión.

ALQUILASE PIEZA 15 $. A PERSONA sola, Rivadavia 3153, piso 2o.

ALQUILO PIECITA A HOMBRE SOlo, 15 $. Cevallos 1249.

ALQUILASE SALITA A LA CALLE á señor solo, Cochabamba 620.

ALQUILASE PIEZA AMUEBLADA, Corrientes 1513.

ALQUILO PIEZA PARA PERSONA sola, con ó sin muebles, Solís 153. v11

ALQUILO HERMOSA PIEZA BIEN amueblada, Lima 757, 2o. piso. v10

ALQUILASE PIEZA CON BALCON á la calle, Carlos Pellegrini 706. v10

ALQUILASE ESPLENDIDA SALA 80 pesos, Avenida de Mayo 715. v11

ALQUILANSE DOS PIEZAS PARA matrimonio solo, Méjico 1532. v10

ALQUILASE HERMOSO TERRENO, verlo y tratar, Corrientes 4580. v11

ALQUILASE PIEZA AMUEBLADA A hombres solos, Azcuénaga 964. v10

ALQUILO PIEZA AMUEBLADA para 1 ó 2 personas, Humberto I 727. v9

ALQUILASE PIEZA AMUEBLADA á persona formal, Venezuela 2830. v9

ALQUILASE PIECITA AMUEBLADA para hombre solo, Brasil 1512. v9

ALQUILASE ESPACIOSA PIEZA A personas mayores, Soler 21. v10

ALQUILASE UNA LINDA HABITAción bien amueblada, Solís 974. v10

ALQUILASE PIEZA BIEN AMUEblada á hombre solo, casa familia, Cangallo 1627. v10

ALQUILASE PIEZA AMUEBLADA en altillo 35 $, casa familia, Cangallo 1627. v9

ALQUILANSE 2 SALITAS PARA caballeros, entrada independiente, único inquilino, Solís 1705.

A CABALLERO SE ALQUILA EN casa de familia decente, antesala en 25 $, Méjico 3038. v10

ALQUILASE PIEZA AMUEBLADA, con ó sin muebles, Carlos Pellegrini 282, 1o. derecha.

ALQUILASE LINDA PIEZA BIEN amueblada, con pensión, Paraná 160.

ALQUILASE SALA A MATRIMONIO solo treinta y tres $, entre Ri[illegible] Victoria [illegible] v10

ALQUILER DE HABITACIONES

ALQUILASE PIEZA PARA hombres solos á 18 $. Independencia 1037, altos.

ALQUILASE PIEZA AMUEBLADA, como para dos, C. Pellegrini 118, también una sala.

ALQUILASE SALA AMUEBLADA EN casa de familia, con pensión, Cangallo 1017. v10

ALQUILASE PIEZA A HOMBRES solos, Defensa 335, piso 1o. izquierda.

ALQUILASE PIEZA AMUEBLADA con pensión, único inquilino, R. Peña 441. v11

ALQUILASE UNA SALA CON MUEbles ó sin ellos, casa particular, Lima 633.

ALQUILASE PIEZA AMUEBLADA con pensión, casa de familia, Victoria 1220. v10

ALQUILO PIEZA CON PENSION, entrada sola, Paraná 290, 1er. piso. v10

ALQUILASE PIEZA BIEN AMUEblada á personas solas, R. Peña 412. v9

ALQUILO PIEZA GRANDE Y CHICA separadas, ó juntas, sin cocina, Ecuador 743. v9

ALQUILO PIEZA BIEN AMUEBLAda, con pensión, casa familia, Tucumán 1040. v9

ALQUILASE á señor SERIO SALITA amueblada, sin pensión, Larrea número 1144. v9

ALQUILASE PIEZA AMUEBLADA con pensión en casa de familia decente, Avellaneda 57 (Caballito). v9

ALQUILASE HERMOSA pieza amueblada á 1 ó 2 caballeros solos, Esmeralda 61, piso 2do., izq. v9

ALQUILASE PIEZA AMUEBLADA á 2 y piecita en 20 $, Paraguay 2671. v9

ALQUILO SALA GRANDE, ALTOS é interior, para sastres ó planchadora, Pozos 971. v9

A DOS CUADRAS DE CONSTITUción, Salta 2165, se alquila una pieza para hombre solo. v9

ALQUILASE A CABALLERO UNA pieza amueblada, casa decente, Humberto I 1681.

ALQUILASE SALA Y PIEZAS amuebladas, casa de familia, Junín número 1347. v11

ALQUILANSE DOS PIEZAS, PARA personas mayores, único inquilino, Peña 636.

ALQUILASE PIEZA AMUEBLADA para hombre solo, 30 $, Rivadavia 5721.

ALQUILANSE PIEZAS A LA CALLE, interior amuebladas y pensión, C. Pellegrini 133.

ALQUILO PIEZA A MATRIMONIO O caballeros solos, en familia italiana, formal, Viamonte 1678.

ALQUILO SALA A PERSONAS MAyores, en 45 pesos, Humberto I 1613.

ALQUILASE PIEZA A HOMBRE SOlo, con ó sin pensión, Tucumán 2883. v10

ALQUILASE PARA ESCRITORIO, sala y antesala, juntas ó separadas, Tucumán 1671. v9

ALQUILANSE ESPLENDIDOS ESCRITORIOS sobre la calle, San Martín 414. v9

ALQUILASE PIEZA PARA MATRImonio y hombre solo, con pensión, Rivadavia 957. v9

ALQUILASE LINDA PIECITA BALcón á señor solo, Estados Unidos 590. v9

ALQUILASE UNA PIEZA AMUEblada, con pensión, Piedras 614, casa de familia, J. Díaz. v9

ALQUILO PIEZA AMUEBLADA con 1 ó 2 camas á hombres solos ó matrimonio, Cerrito 774. v9

ALQUILANSE DOS PIEZAS GRANdes, juntas, balcones, comodidades, Río de Janeiro 1792. v9

ALQUILANSE 2 PIEZAS A MATRImonio ó caballero, casa de matrimonio, Belgrano 3055. v9

ALQUILASE SALA Y PIEZA amuebladas, todo confort, personas solas, Maipú 884. v9

ALQUILASE PIEZA CON PENSION, en casa de familia argentina, precios módicos, Larrea 455. v10

ALQUILASE PIEZA A PERSONAS mayores, no hay cocina, Andes 172. v9

ALQUILO ESPACIOSA SALA A MAtrimonio sin hijos ó persona sola, Rioja 1442. v11

ALQUILANSE SALA Y ANTESALA para escritorio ó estudio, sin cocina, Sulpacha 341. v9

ALQUILASE SALA AMUEBLADA con lujo, entrada independiente, pensión de 1a., Tucumán 1523. v9

ALQUILANSE PIEZAS INDEPENdientes para artistas, todas comodidades, Tucumán 664, piso 2o. v9

ALQUILASE PIEZA AMUEBLADA en casa de familia, para hombre solo, Del Carmen 62. v9

ALQUILASE HERMOSO COMEDOR Y pieza amueblados, juntos ó separados, con pensión á matrimonio ú hombres solos, Córdoba 2669. v9

A MATRIMONIO DECENTE SE ALquilan dos piezas, Cervantes 363, Floresta. v9

ALQUILO 3 PIEZAS JUNTAS, ALtos, sin criaturas, Carlos Pellegrini 622, (familia). v9

ALQUILASE HERMOSA pieza amueblada con pensión á matrimonio ú hombre sólo, Rivadavia 1327. v10

ALQUILASE PIEZA AMUEBLADA, con pensión, á dos caballeros, casa familia, Méjico 461. v9

ALQUILASE SALA Y PIEZA amuebladas con pensión, casa respetable, Pueyrredón 665. v9

ALQUILASE SALA Y DORMITORIO á matrimonio ó caballeros, Perú 166, piso 2o., amueblada. v9

ALQUILASE PIEZA A HOMBRE SOlo, se piden y dan informes, Viamonte 867, dep. 6. v9

ALQUILASE ESPLENDIDA PIEZA grande y ventilada, sin muebles, Alsina 1459. v9

ALQUILANSE PIEZAS AMUEBLADAS y con pensión ó sin ella, familia, Sarandí 463. v9

ALQUILASE COMEDOR GRANDE A único inquilino, Avellaneda 3301, Floresta. v9

ALQUILASE PIEZA POR 20 $ PAra hombre solo, 24 de Noviembre 447. v9

ALQUILO A CABALLERO O señora, solo en casa de familia, pieza hermosa, Guido 463. v10

ALQUILANSE A MATRIMONIO UNA linda pieza con pensión de primera, Callao 338. v10

ALQUILASE PIEZA AMUEBLADA á 1 ó 2 señores, familia francesa, Rivadavia 1943. v9

ALQUILANSE DOS HERMOSAS piezas á matrimonio solo, Rincón número 258, no hay papel. v9

ALQUILANSE 4 PIEZAS JUNTAS Y con todas comodidades, familia, calle Méjico 1651. v10

ALQUILASE SALA BIEN AMUEblada con balcones, Bmé. Mitre número 1707, piso 1ro. v9

ALQUILASE PIEZA AMUEBLADA A dos caballeros, Cangallo 1631, casa de familia. v9

ALQUILASE BUENA PIEZA AMUEblada, con pensión, en familia, Cerrito 56. v9

ALQUILASE SALA GRANDE ANTEsala y pieza, juntas independientes, Ayacucho 929. v9

ALQUILASE SALA AMUEBLADA con ó sin pensión ó hombre solo, casa de familia, Cuyo 1576, 2o piso. v10

ALQUILASE PIEZA A MATRIMONIO ó persona sola, Catamarca 757, casa chiche, único inquilino. v10

ALQUILASE LINDA PIEZA Y PENsión en familia, precio módico, calle Sáenz Peña 959. v9

ALQUILASE SALA Y SALITA amueblada, Corrientes 1471, casa tranquila. v10

ALQUILASE CON O SIN PENSION, habitación amueblada, Rivadavia 1376.

ALQUILASE UNA PIEZA CON COmodidad á personas mayores, Bolívar 808.

ALQUILASE HERMOSA PIEZA, baño, sin cocina á mayores, Thames 2356, P. Palermo.

ALQUILASE SALA A MATRIMONIO ú hombres solos, independencia 1416, no hay papel. v10

ALQUILASE ESPLENDIDA SALA A matrimonio solo ó personas mayores, casa de familia, Chile 2980. v10

ALQUILASE PIEZA AMUEBLADA á caballero ó matrimonio, Carlos Pellegrini 426. v10

ALQUILANSE PIEZAS AMUEBLAdas por mes, precios módicos, Santa Fe 4182. v11

ALQUILO DOS PIEZAS A MATRImonio solo en casa de familia, calle Charcas 1962.

ALQUILASE PIEZA GRANDE, CON muebles á caballeros ó matrimonio, Callao 291.

ALQUILASE COMEDOR PARA matrimonio ó con un hijo, único inquilino, Castro Barros 508.

ALQUILER DE HABITACIONES

ALQUILO SALITA AMUEBLADA, con pensión, confort, casa familia, Córdoba 1657.

ALQUILO PIEZA CON O SIN MUEbles para 1 ó 2 caballeros, casa correcta familia, Rivadavia 1384. v11

ALQUILASE UNA PIEZA PARA matrimonio, amueblada, ó 2 personas, Defensa 520.

ALQUILANSE 2 PIEZAS PARA hombres solos, no hay papel, Cuyo 1633, 1er. piso.

ALQUILASE EN CASA DECENTE sala, dos dormitorios á personas mayores, Junín 733.

ALQUILO COMEDOR Y UNA PIEZA amueblada, en casa chica, Lavalle 1589.

ALQUILO SALA PARA MATRIMOnio y pieza para hombre solo, Ayacucho 27. v10

ALQUILO HERMOSA PIEZA A hombres decentes, Sáenz Peña 326, 1o. izquierda. v11

ALQUILO SALA Y ANTESALA CON ó sin muebles, Talcahuano 61, primer piso B. v11

ALQUILASE PIEZA AMUEBLADA A caballero, familia seria, precio módico, Ombú 329. v10

ALQUILO PIEZA GRANDE PARA hombres solos, Rivadavia 3662, departamento 1.

ALQUILO SALA A HOMBRES solos ó matrimonio sin hijos, Méjico 517. v9

ALQUILASE PIEZA ESPACIOSA con muebles á caballeros, único inquilino, Juncal 2183. v9

ALQUILO SALA AMUEBLADA MAtrimonio ó compañeros, pensión á 120 $, Lima 1341. v10

ALQUILASE GRAN COMEDOR CON muebles y 1 pieza, separadas, casa familia, Belgrano 1887. v9

ALQUILANSE 2 LINDAS HABITAciones, pensión, baño, casa sin altos, referencias mutuas, Viamonte número 1571. v9

ALQUILASE HABITACION PARA hombre solo en casa de familia, Solís 730. v9

ALQUILO PIEZAS EN CASA DECENte, con todas las comodidades, Libertad 1036. v10

ALQUILASE EN FAMILIA, PIEZA amueblada, único inquilino, Santa Fe 2819.

ALQUILO SALITA EN 15 $ A HOMbre solo, cerca Rivadavia, Miró 153, Flores.

ALQUILASE COMEDOR Y PIEZA en casa de familia, Independencia 961.

ALQUILASE DORMITORIO BIEN amueblado, único inquilino, Andes 629. v12

ALQUILASE COMEDOR Y UNA habitación, Anchorena 1457, casa familia. v11

ALQUILO DOS LINDAS PIEZAS A matrimonio ó personas mayores, casa decente, Charcas 3613. v9

ALQUILO SALA AMUEBLADA, con pensión á matrimonio ó caballero, Tacuarí 789. v9

ALQUILASE PIEZA CON PENSION á matrimonio ó caballeros, Rivadavia 1216. v9

ALQUILO LINDA PIEZA AMUEBLAda, con ventana, 30 $, con ó sin pensión, Juncal 2293. v10

ALQUILASE PIEZA AMUEBLADA A persona sola, casa familia, Victoria 2316.

ALQUILO SALA Y PIEZA AMUEBLAda, con ó sin pensión familia, Uruguay 1294.

ALQUILASE EN CASA DE FAMILIA una pieza á hombre solo, Méjico 629. v10

ALQUILASE PIEZA AMUEBLADA A caballeros, B. Mitre 1119, piso 1o. derecha.

ALQUILASE PIEZA A HOMBRES solos en casa de familia, Fitz Roy 1848. v11

ALQUILASE PIEZA AMUEBLADA á 1 ó 2 caballeros, casa de familia, C. Pellegrini 107.

ALQUILASE ANTESALA PARA ESCRITORIO ó personas mayores, Belgrano 1217. v10

ALQUILASE PIEZA AMUEBLADA y pensión, $ 65 y otra 75, C. Pellegrini 348.

ALQUILASE 1 O 2 SALAS AMUEBLADAS, con ó sin pensión, casa familia, C. Pellegrini 348.

ANTESALA! LUZ ELECTRICA, $ 30 alquílase á persona sola, Entre Ríos 922.

ALQUILO UNA LINDA PIEZA SIN muebles á persona decente, se dan y piden referencias, Reconquista 683. v11

ALQUILASE SALA Y UNA PIEZA lujosamente amueblada, con todas comodidades y pensión, Esmeralda 936. v11

ALQUILASE UNA ESPLENDIDA SALA con ricos muebles y excelente pensión y otra salita más, amueblada, Lima 607.

ALQUILASE HERMOSA Y AMPLIA sala, bien amueblada, con pensión especial para familia ó caballeros, Alsina 736. v9

ALQUILASE A PERSONAS MAYOres ó escritorio 2 piezas, cuarto de baño, cocina y patio cubierto, Uruguay 379, bajos. v10

ALQUILO SALA AMUEBLADA CON balcón á la calle, á señor distinguido, único inquilino, segundo piso, E. Ríos 192. v10

ALQUILASE PIEZA AMUEBLADA con ventana y demás comodidades á persona decente, San Juan 2671, segundo piso.

A MATRIMONIO SOLO ALQUILANse 3 piezas con cocina independiente, tratar de 7 á 12 m. solamente; calle Humberto 618. v10

ALQUILANSE SALON Y DORMITOrio bien amueblados, piano, luz eléctrica, convendría para garçonnière Rodríguez Peña 1217. v9

ALQUILASE A MATRIMONIO, PERsona sola, piezas, salita, una chica de altos 12 $. Pasaje San Carlos 66, Artes y Oficios, Almagro. v10

ALQUILASE SALITA AMUEBLADA, con pensión, para matrimonio ú hombre solo, en casa familia, Mitre 235, Lomas de Zamora. v9

ALQUILO DOS HERMOSAS PIEZAS corridas, amuebladas con ó sin pensión, baño en casa de un matrimonio, único inquilino, Rioja 1094. v10

ALQUILASE EN DISTINGUIDA CAsa de familia, con todo confort, habitación con pensión para matrimonio ó caballero, Méjico 744. v9

ALQUILASE HERMOSA PIEZA EN 30 $, á caballero solo, señora ó señorita, y otra chica en 12 $; dirigirse almacén Rivadavia, Piedras 1101. v10

AVENIDA DE MAYO, SE ALQUILA en familia seria, pieza elegantemente amueblada, sin pensión, Avenida de Mayo 1156, 2o. piso. v9

ALQUILO una ESPLENDIDA SALA amueblada con antesala y vestíbulo independientes en casa de familia, Ayacucho 80 3o., izq. v10

ALQUILASE ESPLENDIDA SALA amueblada para matrimonio ó personas decentes, pensión de primera, baño caliente, luz eléctrica, Lavalle 365.

ALQUILANSE DOS PIEZAS JUNTAS casa nueva á matrimonio sin hijos, calle Loria 63, á una cuadra de Suárez y Universidad, tratar Montes de Oca 909. v10

ALQUILAR CON PENSION PIEZA amueblada á la calle, desea señor extranjero en los alrededores de Corrientes y Río Janeiro, ofertas con precio á K. Charcas 1458. v10

ALQUILASE EN CASA MODERNA á matrimonio decente ó personas mayores, 3 hermosas piezas, cuarto de servicio y demás comodidades, único inquilino, Córdoba 3810. v10

ALQUILASE SALA Y GRAN antesala juntas, con entrada independiente, todas comodidades, á corta familia, casa muy tranquila, Deán Funes 370.

ALQUILASE SALA Y ANTESALA grandes, con vestíbulo, para estudio, matrimonio sin hijos á personas mayores respetables en casa de familia, hay todas comodidades, Cuyo 3637, altos. v10

A PERSONAS MAYORES, EN CASA de matrimonio se alquilan dos piezas grandes con cocina y servicio independiente; por carta ó personalmente á L. M. Basso, Billinghurst 271, depart. 1. v12

ALQUILASE SALA CON BALCON Y uno ó dos dormitorios, cuarto de baño, agua caliente y fría y demás comodidades á matrimonio decente ú hombre solo, único inquilino; no hay papel, Aráoz 2982, casi esquina Las Heras. v12

BUENA PIEZA A ESCRITORIO U hombres solos, alquilo, Paseo Colón 457. v10

B. MITRE 1859, ALQUILASE PIEZA amueblada con pensión familiar, á señor solo.

COMEDOR PARA FAMILIA, ALQUIlo Bmé. Mitre 1328.

Compañero EN BUENA PIEZA, SE precisa 9 $, á las 8 p. m., S. del Estero 1056. v9

COMEDOR ESPLENDIDO ALQUILAse en casa de familia, Corrientes 1387, piso 1ro., izq. v10

ALQUILER DE HABITACIONES

C[illegible] SE DESEA [illegible] familia francesa, Chacabuco 557. v9

CON PENSION ALQUILO A MATRImonio sala amueblada á la calle, casa familia, Tucumán 1339, 2o. piso, ascensor. v10

DOS PIEZAS SE ALQUILAN, UNIco inquilino, Paraguay 2073. v9

DOS HERMOSAS PIEZAS SE ALQUILAN, Chacabuco 1340. v9

DOS PIEZAS GRANDES, CON COcina, se alquilan, Rioja 869. v10

ESCRITORIO SE ALQUILA EN 30 $, Florida 37.

ESCRITORIOS SE ALQUILAN, Moreno 431, frente, 2o. piso, altos. v11

EN 25 $ ALQUILO LINDA PIEZA A hombre serio, casa decente, B. Mitre 2583. v9

EN CASA FAMILIA ALQUILASE pieza amueblada, con pensión, Paraguay 2036. v10

EN FLORES ALQUILASE UN COmedor en casa de familia, Bogotá 2161. No hay papel. v9

EN CASA DE FAMILIA, ALQUILAse pieza y pensión á dos señores, Belgrano 1231. v9

EN $ 25.00 ALQUILASE PIEZA para persona sola, Rodríguez Peña 124, piso 2o. A.

ESCRITORIOS, PIEZAS Y GRAN salón para escritorios alquílanse barato, Victoria 724. v9

ESCRITORIO GRANDE, EN PRIMER piso, con instalaciones eléctricas, se alquila por 300 pesos, Victoria 829. v9

EN 30 $ ALQUILASE LINDA PIEZA con todas comodidades, á matrimonio solo, formal y decente, Lavalle 3569, dep. 9. v9

EN CASA DE FAMILIA SIN niños, se alquila una sala perfectamente amueblada á caballero distinguido, mucho aseo y [illegible] comodidades, Esmeralda 904. v9

EN CASA DE MATRIMONIO SOLO se alquilan 2 piezas, baño caliente y frío, cocina, gas, casa moderna altos con ascensor, 7 cuadras plaza Victoria, informes Augusto, Maipú 450.

EN BELGRANO, A UNA CUADRA DE Colegiales y de tranvías alquila familia extranjera 1, 2 ó 3 hermosas piezas con vestíbulo, sin muebles, en precioso chalet recién construido. Conveniente para uno ó dos caballeros ó matrimonio sin chicos. Luz eléctrica, baño frío y caliente, mucho aire, jardín, entradas independientes, etc., etc., precio módico, calle Olleros 2874. v9

HERMOSA SALA ALQUILASE á personas respetables ó escritorio, familia decente, Méjico 1135.

HERMOSA SALA ALQUILO A MAtrimonio solo ó personas mayores, Pichincha 625.

HERMOSA SALA AMUEBLADA, CON pensión, alquílase á personas distinguidas, Victoria 1856. v10

MAIPU 985, ALQUILO SALA, ANtesala y pieza, á escritorio ó familia bien. v11

PIEZA AMUEBLADA PARA HOMbre solo se alquila, Lima 448. v9

PIEZA SE ALQUILA A señor SOLO, Chacabuco 654.

PIEZA SE ALQUILA, PRECIO $ 20, Canning 3554, dep. 4, altos. v9

PIEZA SE ALQUILA A HOMBRE solo, Chacabuco 880, dep. 2. v9

PIEZAS SE ALQUILAN, VICTORIA 1464. v9

PIEZA GRANDE SE ALQUILA A personas mayores, Santa Fe 2570. v9

PIEZA AMUEBLADA PARA 1 CON pensión alquilo, Coronel Díaz 755. v9

PIEZA AMUEBLADA PARA HOMbre solo, se alquila, B. Mitre 2031. v10

PIEZA A LA CALLE, AMUEBLADA á señor solo, alquílase, San Lorenzo 389.

PIEZA CON O SIN MUEBLES, ALquilo á hombres solos, Chacabuco 684.

PIEZAS AMUEBLADAS ALQUILO 2 en 35 y 45 $, casa higiénica, Talcahuano 1225. v10

PIEZA AMUEBLADA Y PENSION, alquilo, Rivadavia 1039, á 2 caballeros 130 $. v11

PIEZA AMUEBLADA A señor SOLO, baño, luz eléctrica, alquílase, Belgrano 1680. v9

PIEZA SE ALQUILA A señora O SEñorita sola, casa de matrimonio solo, sin hijos, Rincón 245. v10

PIEZA CON O SIN PENSION A UNO ó dos hombres, precio módico, calle Pasco 66, dept. 14. v9

PIECITAS AIREADAS A HOMBRES solos, que den referencias, se alquilan á 20 pesos, Victoria 829. v9

PIEZA INDEPENDIENTE CON O sin pensión, se alquila á uno ó dos hombres decentes, Rivadavia 3163.

PIEZA BIEN VENTILADA, ALQUILO para hombre solo, 22 $, Larrea 423, dep. 4. v10

PIEZA CON MUEBLES SE ALQUIla en 35 $, Av. de Mayo 776, 3er. piso. v9

PIEZA AMUEBLADA SE ALQUILA á señora ó señorita sola, San José 645. v10

PIEZA ALQUILO A CABALLERO O matrimonio, con ó sin muebles, sin cocina, Lavalle 2046, dpto. 1o. bajos. v9

PIEZAS AMUEBLADAS, CON O SIN pensión ó para escritorios y departamentos, se alquila, Av. de Mayo 1077. v18

PARA ESCRITORIO SE ALQUILA espaciosa sala y antesala casi esquina Entre Ríos, luz eléctrica, Méjico 1824. v11

SE ALQUILA PIEZA GRANDE PAra escritorio, B. Mitre 746, 1o.

SE ALQUILAN DOS PIEZAS JUNtas, Anchoris 79.

SE ALQUILA PIEZA PARA HOMbres solos, Cuyo 1320.

Señora PARA compañera DE PIEZA de señorita se precisa, San José 560. v10

SE ALQUILA UNA PIEZA A PERSOnas mayores, Venezuela 823.

SE ALQUILA PIEZA CON PENSION, Cuyo 1053, especial para artista.

SE ALQUILA UNA SALA Y UNA pieza, Rivadavia 1445. v11

SE ALQUILAN TRES PIEZAS, Carlos Calvo 1725. v11

SE ALQUILA SALA, CON BALCON A la calle, Talcahuano 62. v10

SALA Y ANTESALA SE ALQUILA, Alsina 1328.

SE ALQUILA UNA PIEZA para hombres solos, Esmeralda 663, dep. 7.

SALA SE ALQUILA A HOMBRE SOlo, Venezuela 1617. v9

SE ALQUILA PIEZA AMUEBLADA, con pensión, Florida 421. v10

SE ALQUILA UNA SALA A PERSOnas mayores, Quito 3751. v12

SALA ALQUILO EN 45 $ A MATRImonio solo, Pichincha 825. v9

SE ALQUILA UN COMEDOR Y UNA pieza junta, Lavalle 2165. v9

SE ALQUILA PIEZA A HOMBRE solo, Charcas 775. v9

SE ALQUILAN 3 PIEZAS INDEPENdientes, 55 $, Garay 3535. v9

SERRANO 144, SE ALQUILA SALA y una pieza.

SE ALQUILA UNA PIEZA PARA hombre solo, Paraná 136. v9

SE ALQUILA PIEZA A HOMBRE solo, Venezuela 849. v9

SE ALQUILA UN COMEDOR EN casa decente, Pavón 3228. v9

SE ALQUILA PIEZA AMUEBLADA, Reconquista 645. v10

SE ALQUILA UNA PIEZA PARA hombre, Rioja 758. v9

SE ALQUILA UNA PIEZA AMUEblada, Pasco 66, dep. 7. v10

SE ALQUILA PIEZA CON MUEBLES ó sin ellos, B. Mitre 3659. v9

SE ALQUILA SALA AMUEBLADA, con pensión, Uruguay 74. v10

SE ALQUILAN DOS PIEZAS EN CAsa de familia, Vidt 421. v10

SE ALQUILA PIEZA CON TODAS las comodidades, Santa[illegible] 2240. v10

SE ALQUILA PIEZA PARA MATRImonio, calle Cuenca 366 (Flores).

SE ALQUILA antesala BIEN amueblada, para artista, Córdoba 854.

SE ALQUILA UNA PIEZA, COCHAbamba 2639.

SE ALQUILA PIEZA CON O SIN muebles, Jujuy 930. v11

SE ALQUILA PIEZA PARA UNO O dos hombres, Libertad 288. v10

SE ALQUILA PIEZA PARA HOMbres solos, Perú 1065.

SALA GRANDE SE ALQUILA, JUNIN 1318, para taller ó familia. v10

SE ALQUILA SALA O SEA 2 PIEzas, casa de familia, Defensa 910.

SE NECESITA UN compañero de pieza, Tacuarí 432.

SE ALQUILA SALA Y ANTESALA para negocio, Constitución 2954. v11

SE ALQUILAN SALA Y DOS PIEZAS cocina, etc., Machain y Quesada, Villa Urquiza.

ALQUILER DE HABITACIONES

SE ALQUILA UNA PIEZA PARA hombres solos, Victoria 1811.

SE ALQUILAN DOS PIEZAS A hombres solos, E. Valdés 1633, dep. 4. v11

SE ALQUILA PIEZA CON PENSION para caballero en 65 $, Méjico [illegible]

SE ALQUILAN PIEZAS PARA HOMbres solos, Bartolomé Mitre 3152. v9

SE ALQUILAN PIEZAS, UNA A LA calle y otra interior, Larrea 136. v9

SE ALQUILA PIEZA AMUEBLADA en casa de familia, Junín 238. v9

SE ALQUILA COMEDOR Y PIEZA A matrimonio solo, Santa Fe 3478. v9

SE ALQUILA HERMOSO Y ESPACIOso comedor, Sáenz Peña 957. v9

SE ALQUILA UNA ANTESALA PARA hombres solos, San Martín 1124. v10

SE ALQUILA UN COMEDOR A PERsonas mayores, Salguero 1717. v10

SE ALQUILA LINDA PIECITA PAra hombre, Vicente López 61, dep. 5. v9

SE ALQUILA PIEZA GRANDE A hombres solos, Paraguay 928. v10

SE ALQUILA HERMOSA PIEZA A personas mayores, Belgrano 3615. v9

SE ALQUILA UNA SALA PARA ESCRITORIO, Chacabuco 243, primer piso. v11

SE ALQUILA UNA PIEZA A PERSOna sola, casa tranquila, Juncal 2212. v9

SE ALQUILAN 2 PIEZAS A PERSOnas mayores, no hay papel, San José 1671. v10

SE ALQUILA LINDA SALA CON DOS balcones á la calle, Reconquista 490. v10

SALA SE ALQUILA A MATRIMONIO, único inquilino, no hay papel, Cevallos 627. v9

SE ALQUILAN 1 O 2 PIEZAS, EN casa de personas mayores, Pavón 2349. v10

SALITA AMUEBLADA ALQUILO EN casa familia á hombre solo, Lavalle 1512. v9

SE ALQUILA PIEZA CHICA AMUEblada á hombre solo, Cuyo 1576, 2o. piso. v10

SE ALQUILA PIEZA Y PENSION, casa de familia tranquila, Laprida 1214. v10

SALA Y ANTESALA, SE ALQUILAN para escritorio ó personas mayores, Cangallo 2511. v10

SE ALQUILA UN GRAN COMEDOR para personas mayores, Defensa 1254, dto. 2. v10

SE ALQUILA 1 COMEDOR A MATRImonio solo ó personas mayores, Belgrano 2888. v9

SALA SE ALQUILA CON BALCONES para matrimonio solo á personas mayores, Güemes 3230. v10

SE ALQUILA SALON ESPECIAL para escritorio, central, piso bajo, por datos Alsina 752. v11

SE ALQUILA UNA PIEZA PARA caballero solo, casa de familia, Lima 1084.

Señora FORMAL DESEA COMPAñera de pieza con pensión, Cerrito 739. v10

SE ALQUILA HERMOSA SALA PAra matrimonio ó persona mayor, Pasco 1324. v9

SE ALQUILAN SALA, ANTESALA y pieza amuebladas, para artistas, con pensión, Sulpacha 859. v9

SE ALQUILA UNA PIECITA A SEñora ó señorita, con pensión, Corrientes 1063, dep. 3. v9

SE ALQUILA SALA Y ANTESALA para familia ó negocio, Lavalle 2165. v9

SE ALQUILA COMEDOR A PERSOnas mayores ó matrimonio sin hijos, Charcas 2182. v9

SE ALQUILAN DOS PIEZAS A personas mayores, único inquilino, calle Moreno 2147. v9

SALA SE ALQUILA A PERSONAS mayores, darán razón Montevideo núm. 85. v9

SE ALQUILA PIEZA PARA HOMBRE solo, 1er. piso, en 35 $, Talcahuano 469. v10

SE ALQUILA PIEZA PARA HOMbres solos, C. Pellegrini 1165, departamento N. v10

SE ALQUILAN DOS PIEZAS Y COcina independiente á personas mayores, Larrea 716.

SE ALQUILA UNA ESPLENDIDA sala, en casa particular y un cuartito aparte, Belgrano 282.

SE ALQUILA UNA SALA Y ANTEsala, cocina, gas, agua corriente, Yerbal 1578, Flores.

SE ALQUILAN 3 PIEZAS A HOMbres solos, Elcano 3642, tranvías á todas direcciones.

SE ALQUILA EN CASA DE FAMIlia comedor y pieza grande, juntas ó separadas, Belgrano 1993.

SE ALQUILA UNA PIEZA AMUEblada, para hombres solos, 25 de Mayo 318. v11

SE ALQUILA PIEZA AMUEBLADA con ó sin pensión, Viamonte 845, dpto. 7. v11

SE ALQUILA UNA PIEZA SIN muebles, á personas decentes, Paraguay 629. v10

SE ALQUILA PIEZA AMUEBLADA, con pensión, matrimonio ó caballeros solos, Cangallo 1217.

SALA AMUEBLADA A 1 O 2 PERSOnas, con pensión se alquila, Chile 1031. v10

SE ALQUILA PIEZA PARA HOMbre solo, Ciudadela 1227, plaza Constitución. v11

SALA LINDA ALQUILASE PARA persona sola, en casa particular de familia decente, Las Heras 437. v10

SE ALQUILA PIEZA AMUEBLADA, casa moderna, comodidad, Alsina 730. v11

SALA PARA MATRIMONIO SOLO SE alquila en casa de matrimonio, calle Alsina 2944, altos.

SE ALQUILA LINDO COMEDOR, CAsa nueva, comodidad de los tranvías 86 y 94, calle Monte Dinero 1357. v10

SALA Y ANTESALA Y VARIAS piezas se alquilan para escritorios, con muebles ó sin ellos, Tacuarí 83. v10

SALA GRANDE Y PIEZA, PARA muestrarios, se alquila, junto ó separado, Reconquista 452, dto. 4. v10

SE ALQUILA SALA Y ANTESALA, bien amuebladas, entrada independiente, con ó sin pensión, casa francesa, Córdoba 866. v10

SE ALQUILA LINDA SALA AMUEblada con pensión á uno ó dos caballeros ó matrimonio sin hijos, baño y comodidades, B. Mitre 1369. v9

SE ALQUILA HERMOSA ANTESALA amueblada y pensión excelente, á matrimonio ó caballero, con todo confort, Callao 326, altos.

SE ALQUILAN 3 PIEZAS CON BALcón á la calle, juntas ó separadas en casa de familia, único inquilino, Suipacha 537. v11

SALA GRANDE CON DOS BALCONES y luz eléctrica, para personas mayores en casa particular se alquila, calle Uruguay 1184.

SE ALQUILA LINDA SALA Y DOS piezas contiguas á matrimonio solo ó persona formal, único inquilino, Sáenz Peña 720. v10

SE ALQUILAN DOS PIEZAS O MAS en altos, casa moderna y único inquilino para matrimonio, precio 55 $, mucha comodidad, Colombres 575. v9

SE ALQUILA UNA PIEZA EN 1 DEpartamento á señora sola ó señorita, tratar con el encargado, Montevideo 1019. v9

SE ALQUILA SALA Y ANTESALA amuebladas, tienen luz eléctrica y avisos mensajeros, personas solas, calle Montevideo 46. v9

SALA Y PIEZA CON O SIN muebles, pensión primer orden, casa familia respetable, alquílase, Tucumán número 1604. v9

SE ALQUILAN PIEZAS PARA ESCRITORIOS y local con sótano, para negocio, tratar y verlos Rivadavia número 986. v9

SE ALQUILA UNA LINDA SALA Y antesala, con ó sin muebles, luz eléctrica, comedor y pieza amueblada, Corrientes 1038. v9

SALA Y ANTESALA A LA CALLE con ó sin muebles alquílase á persona distinguida; único inquilino, Corrientes 1483, referencias mutuas. v10

SE ALQUILAN DOS SALAS, BIEN amuebladas, sin pensión, una chica y una grande, casa muy tranquila y con un pequeño vestíbulo; también sin muebles, Rivadavia 1315. v9

SE ALQUILA LINDA PIEZA AMUEblada, casa moderna, todo confort, baño caliente, casa de familia, muy buena pensión para uno ó dos caballeros, Charcas 761. [illegible]

SE CEDEN 4 ESPACIOSAS PIEZAS para escritorio, con balcón, centralísima, especiales para gran casa comercial ó compañía, tratar ó escribir Gurruchaga 861, fábrica de tejidos. v13

URIARTE 2424, ENTRE CHARCAS Y Güemes, se alquilan comedor y dos piezas, á personas mayores. v11

INSTRUCCION PUBLICA

ACADEMIA DE CORTE Y CONFECción de moldes, B. Mitre 1671. v15

A INGRESO ESC. DE pilotos (preparación) L. Galicia, B. Mitre 1806. v11

AL MILITAR, NAVAL Y SUP. GUErra, L. Galicia, B. Mitre 1806. v11

ARITMETICA, ORTOGRAFIA Y buena letra, Academia David, Perú 79.

AÑOS E INGRESO ESC. INDUSTRIAL — L. Galicia, B. Mitre 1806. v11

APRENDA MAQUINA DE ESCRIBIR á toda hora, Perú 79.

A TAQUIGRAFIA, TAQUIGRAFIA, Academia David, Perú 79.

AL MILITAR, NAVAL, ACADEMIA David, Perú 79.

A MAESTRAS Pcia. BUENOS AIRES, Academia David, Perú 79.

ARITMETICA, ORTOGRAFIA Y buena letra, Academia David, Perú 79.

A TAQUIGRAFIA Y TENEDURIA, Perú 79.

A LOS LIBRES, ULTIMOS REPASOS, Academia David, Perú 79.

ARCHIVISTAS, ARCHIVISTAS, Academia David, Perú 79.

AL NACIONAL, INGRESO, años y términos.—L. Galicia, B. Mitre número 1805. v12

ARITMETICA, TENEDURIA Y CAligrafía en poco tiempo, contador Heller, Bulnes 259. v9

A HELLER, CONTADOR PUBLICO nacional, Bella Vista 593, lecciones: contabilidad, matemáticas. v9

A JOVENES Y señoritas PREPÁranse para empleos comerciales, Bella Vista 593. v9

AMBOS SEXOS, EN 3 MESES, DIploma, teneduría libros, Bella Vista 593. v9

A 10 $ CORTE Y CONFECCION, SE garante la enseñanza en 3 meses, Deán Funes 1086. v13

APRENDAN FRANCES, CLASES nocturnas 10 $ mensuales, S. Juan 1566. v16

ACADEMIA MILITAR, SAN JUAN 1566, U. Telef. 180, B. Orden, solíciten reglamentos. v16

A OBREROS: LEER, ESCRIBIR, cuentas, enséñanse en dos meses, San Juan 1566. v24f

ACADEMIA DE CORTE Y CONFECción, lecciones nocturnas, se dan diplomas, Independencia 1698. v9

ACADEMIA MILITAR, NAVAL, "General Mitre", Méjico 2539. Exito completo en los últimos exámenes. Admítense pupilos. v10

ACADEMIA UNION PROFESORES Berlitz, B. Mitre 848, todos los idiomas, precios reducidos, ensayo gratis. v13

A 10 $ MENSUALES, CLASES NOCturnas de teneduría, aritmética, caligrafía, máq. francés, etc. Expido diplomas, San Juan 1566. v14f

A 10 $ enseño VIOLIN, MANDOLIN, guitarra, profesora italiana de piano y canto, recién llegada al país, se prepara para tocar en orquesta en poco tiempo, Ayacucho 909. v10

ACADEMIA NACIONAL FUNDADA en 1904. Por 10 $ 5 materias: teneduría, aritmética, ortografía, caligrafía y máquina de escribir. Se da diploma, Uruguay 276, altos. v10

ARITMETICA, DOBLE TENEDURIA de libros, caligrafía, correspondencia, enseñanza práctica por comerciante experimentado.—Habicht, Cangallo 822, piso 3o. v22feb.

ACADEMIA DE señoritas, FUNDADA en 1904. Por 10 $ 5 materias: teneduría, aritmética, ortografía, caligrafía y máquina de escribir; cajeras, vendedoras. Se da diploma. Uruguay 276, altos. v10

A 10 $ MENSUALES, DAN CLASES diarias de teneduría de libros á oro y papel, contabilidad, correspondencia y caligrafía, Rivadavia 2457, clases día y noche, no hay vacaciones. v25

ACADEMIA BERLITZ, LA UNICA verdadera academia de idiomas en Buenos Aires, autorizada por el profesor Berlitz, es la de Avenida de Mayo 847. Pídase la nueva tarifa y la conferencia ¡La verdadera academia Berlitz y sus imitaciones! Avenida de Mayo 847.

ASPIRANTES A CONTADORES Y Balanceadores Públicos Provinciales. Queda abierta, en la Academia Mercantil Pagano, la inscripción para los cursos especiales que se inaugurarán el 1o. de Marzo próximo, Uruguay 228, U. T. 543 (Libertad).

A LAS señoras y señoritas, ASPIrantes al título de "Idóneo Tenedor de Libros", se les participa que pueden inscribirse desde la fecha en la "Academia Mercantil Pagano", para los cursos especiales é independientes que se inaugurarán el 1o. de Marzo próximo. Uruguay 228, U. T. 543, Libertad.

ACADEMIA COMERCIAL "MERCURIO", Rivadavia 2457, prepara en poco tiempo á Tenedores de Libros y Balanceadores Públicos, con resultados á satisfacción del interesado [illegible] $ 10 al mes, cursos diurnos y nocturnos, director C. Pagano, contador, calígrafo y Balanceador Público, no hay vacaciones. v25

A 10 $ MENSUALES EN LA "ACADEmia Mercantil Pagano", única en la capital incorporada para todos los cursos á la Escuela Superior de Comercio de la Nación, se dictan lecciones diarias de teneduría de libros á oro y papel, cálculos mercantiles, aritmética razonada, álgebra, inglés, francés, castellano, caligrafía, etc. Clases diurnas y nocturnas, Uruguay 228, U. Telef. 543 (Libertad). v15f.

A LOS PADRES DE FAMILIA QUE deseen hacer ingresar sus hijos como internos en la Academia Mercantil Pagano, se les previene que tienen que apresurar el pedido, pues quedan muy pocas vacantes.—Nota: Con las nuevas reformas efectuadas en la academia se han construido dormitorios con todo lujo y confort, como también un amplio comedor. La dirección, Uruguay 228.

ACADEMIA SUPERIOR PRACTICA de Comercio "Brunetti", fundada en 1896, Callao 337. Clases diurnas y nocturnas para la preparación de Contadores Públicos, Balanceadores Públicos (provincial), Idóneos Tenedores de Libros, Peritos, etc., etc. Directores: Antonio Brunetti y José R. Aquilano. Contadores Públicos Nacionales.—Nota: Los años de existencia y los resultados positivos obtenidos, constantemente en los exámenes finales los alumnos prueban su seriedad. Res non Verba. El tiempo depende de los aspirantes, según su aplicación y los estudios generales que hayan hecho, y si se quiere, también según su inteligencia. No hay vacaciones. v23

ACADEMIA DAVID, PERU 79.
INGRESO AL NACIONAL
LICEO COMERCIAL INDUSTRIAL

ACADEMIA DAVID (INSTITUCION argentina) —Unico establecimiento más acreditado en Buenos Aires, especial para aplazados y libres. Bachillerato Normal, Escuela Sup. de Comercio, Naval y Militar, Industrial, Maestras provincia de Buenos Aires, Estética gráfica y geometría descriptiva, idiomas, máquinas de escribir, taquigrafía, dibujo, caligrafía, etc. Director, Isidro David, calígrafo nacional; vicedirectora, señorita Elvira M. López, profesora normal. Clases á toda hora. No hay vacaciones. Recibe medio pupilos. Señoritas aparte y lecciones gratis para ensayo.

ASPIRANTES A PERITO MERCANtil, Idóneo Tenedor de Libros y Dependientes de Comercio. Queda abierta en la "Academia Mercantil Pagano" (única en la capital incorporada para todos los cursos á la Escuela Superior de Comercio de la Nación), la matrícula para todos los "Cursos Oficiales", que se inaugurarán el 1ro. de Marzo próximo. Los interesados pueden inscribirse en la secretaría de la academia todos los días hábiles de 8 a. m. á 9 p. m. Nótese que esta academia es la única que ha llegado á expedir á sus alumnos títulos de Contador Público Nacional y que después de la serie de modificaciones introducidas por el Superior Gobierno Nacional, es la única que ha podido conservar su incorporación á la Escuela Superior de Comercio de la Nación. Advertencia: se previene al público á fin de que no sufra mistificaciones, que esta academia es la única que puede inscribir alumnos en carácter de "regulares incorporados" para todos los años que corresponden á los cursos de Perito Mercantil é Idóneo Tenedor de Libros, pues es la única facultada por el Superior Gobierno Nacional para expedir los citados títulos. Clases diurnas y nocturnas. Se reciben pupilos, medio y cuarto pupilos. Prospectos y programas gratis, pueden solicitarse personalmente, por correo ó por teléfono. Director Salvador V. Pagano, Contador Público Nacional y autor del "Tratado Teórico-Práctico de Contabilidad y Teneduría de Libros" más completo de los publicados hasta la fecha. Uruguay 228, U. T. 543 (Libertad).

INSTRUCCION PUBLICA

ALUMNOS! PERFECCIONO LA buena letra, 20 lecciones, 30 $ mes, todos los días, Rivera, Lima 751, 2do. v15

ACADEMIA NAVAL MILITAR. Director Graciano E. Suárez de Deza, ingeniero civil, catedrático nacional de ciencias matemáticas y físicas, Azcuénaga 1057. Preparación sólida para el ingreso en la Escuela Naval y Colegio Militar. En los exámenes de Febrero de 1910, ingresaron en la Escuela Naval y Colegio Militar 76 alumnos preparados por esta academia, habiendo alcanzado la primera beca de ambos establecimientos los alumnos Atilio Malvagni y Luis Granea. En los últimos exámenes de Diciembre ingresaron al Colegio Militar 57 alumnos preparados en esta academia, habiendo obtenido, casi sin excepción, todas las primeras becas. En breve se publicarán los nombres de los 32 alumnos de esta academia que en los exámenes de mes actual han obtenido beca en la Escuela Naval. Exito garantido. Se admiten pupilos, medio pupilos y externos. El nuevo curso comenzará el 10 de Febrero. Funciona un curso especial para los exámenes de ingreso al Colegio Militar á fines de Marzo próximo. v12

BACHILLERATO: ACADEMIA SUD Americana. Unión de profesores, Moreno 1495. v17

BACHILLERATO COMPLETO EN 2 años. Clases á cargo de profesores de Colegios Nacionales. Admítense pupilos, Méjico 2539. v17

BACHILLERATO — GARANTO BAJO contrato título perfecto en 18 meses. Los exámenes se dan en tres términos, ciencias naturales, matemáticas y letras (decreto oficial). Los honorarios se abonan después de ingresar en la Universidad. Cursos diurnos y nocturnos. Instituto Austerlitz, Chile 769. v10

CALIGRAFO MARGARIT, B. MITRE 1119. Reforma breve. v11

CALIGRAFIA, CURSOS GRATIS A los pobres, 50 o|o de rebaja á empleados, Academia David, Perú 79.

CALIGRAFO MARGARIT, B. MITRE 1119. Reforma breve, comprobándolo certificados de ex alumnos á disposición. v11

COLEGIO INSTITUTO EUROPEO, INcorporado al Nacional. Especial para pupilos, casas-quintas, Moldes 2156, Mendoza 2738, Belgrano, tranvía 34 á la puerta. v9

COLEGIO CARLEMAGNE, VENEzuela 1155 y Belgrano 1166. Ya funcionan clases. v10F

CONSERVATORIO ROSSINI, SANTA Fe 2819, matrícula abierta, admítense pupilas. v11

CALIGRAFO CARAZA, EN UN MES reforma la peor letra, 24 de Noviembre 17 y Cevallos 837. v10

CLASES ESPECIALES DE RAMOS comerciales, idiomas, dibujo de figura y arquitectura, sección para señoritas, Corrientes 3843. v17

COLEGIO PESTALOZZI, TRIUNVIRAto 2759. Enseñanza primaria, secundaria y comercial. Pupilos, medio y externos. v17

COLEGIO GENERAL MITRE, BELgrano 2404. Se admiten pupilos, medio pupilos y externos. Precios módicos. v9

COLEGIO PESTALOZZI, TRIUNVIRAto 279. Enseñanza primaria, secundaria y comercial. Pupilos, medio y externos. v18

COLEGIO GENERAL MITRE, MEJICO 2539. Enseñanza elemental y secundaria. Establecimiento disciplinado. Grandioso local. Pupilos 45 $. v12

COLEGIO VICTOR HUGO, SALGUERO 642, incorporado, enseñanza primaria, secundaria, comercial, grandioso local, pupilos, medio pupilos, externos. v2Marz.

COLEGIO HUMBERTO I—Enseñanza primaria, preparaciones, comercial, idiomas y de adorno. Humberto I 1343, varones, y Salta 1064, con jardín, niñas; higiénicas y espaciosas casas; visítense. Pupilos, medio pup., externos.

COLEGIO Hispano-Argentino, FUNdado en 1905. Directores: Azparren y Barberán. Admite pupilos á precios módicos, idiomas: francés é inglés, Avenida General Mitre 174, Avellaneda. v17

COLEGIO RIVADAVIA, RIVADAVIA 3352-60. Enseñanza graduada, ingreso y años del C. Nacional y Comercial, ingreso al Naval y Militar. Amplio edificio, grandes comodidades para pupilos, medio pupilos y externos. Pupilos desde 50 $. v9

CORRIENTES 3843. GRAN ESTABLEcimiento de enseñanza primaria, secundaria y comercial. Magníficas comodidades para pupilos, medio pupilos y externos. Antiguos educacionistas. v17

CATEDRATICO NACIONAL PREPAra cursos de Facultades de Filosofía y Letras y Farmacia, Colegio Nacional, Liceo, Escuela Normal, Militar, Naval, Comercial, Taquigrafía, máquina de escribir y Maestros provinciales; dibujo, pintura y música. Río Bamba 474. v11

COLEGIO NEGROTTO YA ESTA funcionando en su nuevo local, Santa Fe 5141. Hermosa casa-quinta que reúne todo el confort moderno, donde los niños gozan de las ventajas del campo y las comodidades de la ciudad. Enseñanza elemental, comercial, idiomas y de adorno. Preparación especial para los colegios nacionales, Militar y Naval. v1mzo.

COLEGIO INSTITUTO MARIANO Moreno—Este colegio modelo establecido hace poco en una grandiosa casa-quinta del sano y pintoresco pueblo de Moreno F. C. O., ofrece el gran principio modernísimo de la ciencia pedagógica, indicado recientemente en sus disertaciones por el eminente sabio Leiga doctor Rouma, y experimentado con gran éxito en la docta Alemania. La escuela en el bosque; el estudio al aire libre, á la sombra de los árboles en contacto con la brisa, en presencia de la naturaleza, á donde los niños viven, aprenden rápidamente, gozan con el espíritu y se desarrollan de una manera asombrosa. ¿Para qué entonces tener encerrados los niños en prisiones doradas, entre altas paredes y aire malsano, generador de glóbulos blancos de la sangre, fuente de todas las enfermedades de la niñez, cuando á un paso de la capital tienen un excelente colegio, óptima enseñanza y convenientes económicas? Los niños comen junto con los directores. Ver para creer. Pupilos desde 30 $. Curso elemental completo y preparatorio, Moreno, Ferrocarril Oeste. v10f

DIBUJO Y PINTURA, LECCIONES A domicilio 10 $, por carta á Profesora, Laprida 1364, dep. 9. v10

DIBUJO DEL NATURAL, ARQUItectura, pintura y modelado: de tarde señoritas, noche varones. Enseñanza rápida, Sarandí 167. v10

ESCUELA DE BAILE, CORRIENTES 2251, director Mastrangelo, precio módico. v18

ESCUELA DE BAILE, DARAGO, único autor y profesor diplomado, Junín 273. v18

ESCUELA DE BAILE, CANGALLO 1570, institución seria, dirigida por el conocido profesor Enrique Holst. v16

ESCUELA DE BAILE, AYACUCHO 909, única en bailes modernos, especialidad en valses, tangos y two step. Clases personales para señoritas ó caballeros, día y noche. v12

ESTUDIANTE DE MEDICINA SE ofrece para preparar alumnos al Colegio Nacional ó de enseñanza elemental, por 40 $ una hora día por medio y por 60 $ una hora diaria, dirigirse por carta á B. Mitre 2169, á A. Gallardo. v9

EN LA BIBLIOTECA DEL CONSEjo Nacional de Mujeres, empezarán á funcionar desde el 1o. de Marzo del presente año las clases de: escritura á máquina, literatura y declamación española; siendo limitado el número de discípulas se previene á las interesadas que deben inscribirse desde el 1o. de Febrero próximo en el local de la biblioteca, Lavalle 1430; todos los días, de 1 á 5 p. m. v28f

GUITARRA: LECCIONES Y CONciertos, ciudad y campo, atiende, R. Sarabia, Chile 1864. v18

GRAN COLEGIO "MANUEL QUINtana", establecido en una de las más hermosas casa-quintas de la calle Rivadavia, rodeada de arboledas y preciosos jardines. Confort insuperable; vastos é higiénicos salones. Cuenta con un núcleo numeroso de profesores diplomados y especialistas en las materias respectivas. Enseñanza secundaria, comercial, preparatorio, elemental é infantil. Clases especiales de adorno, música, pintura, esgrima y baile. Admite pupilos, medio pupilos y externos, Rivadavia 4331. v9

INGLES — 10 $ MES, EXAMENES, comercio, Mr. Hopkins, Viamonte 1169, dep. 6. v9

IDIOMAS: FRANCES, español, inglés, alemán, contabilidad, materias, años Colegio Nacional. Escribir Venezuela 530, señor Olaide. v9

INGLES, CONVERSACION, BERLITZ con gramática, pronunciación perfecta, piano, solfeo á domicilio ó en casa, señorita M., 3 de Febrero 2149. v9

LECCIONES PARTICULARES, CONtabilidad, aritmética, caligrafía, contador Heller, Bulnes 259. v9

LE FRANCAIS PRATIQUE enseñado en 3 meses por profesor francés, lecciones particulares á precios módicos: pedir informes por carta á G. Bernal, Ayacucho 421.

PROFESIONALES OFRECIDOS

[illegible] PROFESOR FRANCES [illegible]

MAESTRA [illegible] CASA [illegible] RESTAURANT [illegible]

MAESTRA [illegible] OFRECE PARA [illegible]

MAESTRA NORMAL DA LECCIONES en su domicilio ó en casas particulares de niñas, [illegible] Rincón 921. v10

MAESTRA QUE DISPONE DE DOS horas semanales por la tarde, da lecciones á niños, según los programas de la capital, se ofrece. Escribir á Pichincha 284. v10

MATEMATICAS, INGLES Y CIENCIAS naturales, según los programas Colegio Nacional. Por carta ó personalmente. [illegible] Moreno 1347. v12

OFICINA PRACTICA DE COMERCIO. Escritorio modelo para la enseñanza comercial y idiomas. Bolívar 1196.

OFICINA PRACTICA DEL COMERCIO prepara señoritas para ingreso á casas comerciales y oficinas. Belgrano 1308. Clases independientes. v12

PROFESORA enseña PIANO, CANTO, solfeo, á domicilio. Charcas 2169. v10

PROFESORA SUPERIOR DE PIANO y solfeo, precios módicos. Brasil 886. v22

PROFESORA DE PIANO Y SOLFEO, diplomada, da lecciones. Méjico 1524. v9

PROFESORA DIPLOMADA DE SOLFEO y piano en casa y á domicilio. Presenta alumnos á conservatorio, calle Mansilla 3144. v10

PROFESORA DIPLOMADA E INcorporada al instituto Pórtera, da lecciones en su casa y á domicilio, Paraguay 3346. v9

PROFESORA DE SOLFEO Y VIOLIN da lecciones en su casa y á domicilio, precios módicos. Pilcomayo 468, Casa Amarilla. v11

PROFESOR FRANCES CON VARIOS años de práctica en la enseñanza, da lecciones á domicilio. Brasil 1071. v10

PROFESOR DIPLOMADO Y AUTORIZADO, sabe francés, se ofrece, colegio ó casa particular para el campo. Angel Fernandez, Defensa 1277.

PROFESORA FRANCESA DIPLOMADA, recomendada, instrucción y pronunciación perfecta, á domicilio $ 12, se ofrece. Señora Profesora, Ayacucho 932, urgente. v10

PROFESORA española SE OFRECE para dar clases de castellano en colegio ó casas particulares, como asimismo en literatura y en especial labores de adorno como encajes, bordados á mano y á máquina Singer. B. Mitre 1368. v11

Señorita FRANCESA DA LECCIONES de francés y conversación. XX. 20 Poste Restante. v9

Señorita FRANCESA DIPLOMADA, da lecciones de francés, instrucción general, correspondencia, cartas á Señorita Francesa, Anchorena 685, altos. v10

Señorita HONORABLE enseña EN su domicilio toda clase de vainillas, bordados ganduri, macramé, frivolité, encajes, corte y confección, precio módico. Tucumán 528. v9

TAQUIGRAFIA, MAQUINA, TENEduría, enseñanza práctica, para los empleados las noches de 7 á 11, en Maipú 37, 2o. Para señoritas las tardes, Chacabuco 78. Escuela Comercial Parera. v9

TAQUIGRAFIA CONGRESO Y COmercio, máquinas de escribir, todo sistema, telegrafía, correo y ferrocarriles, enseño á varones y señoritas. Esmeralda 81 y San Juan 2160. v10

TAQUIGRAFIA, $ 15, CALIGRAFIA, correspondencia y ortografía $ 10; máquina por el sistema de escritura al tacto $ 5. Centro de Taquígrafos La Argentina, Entre Ríos 928.

PROFESIONALES OFRECIDOS

AGRIMENSOR BUSCA EMPLEO O socio "Agrimensor" Padilla 2165.

ARREGLO LIBROS, BALANCES, contabilidad por horas, contador Heller, Bulnes 259. v9

A. F. SERRA, PARTERA, RECIBE pensionistas, consultas de 1 á 5, Brasil 827. v12

A[illegible] construcciones metálicas en general, presupuestos, planos y copias, referencias á satisfacción. Lamadrid 1464. v10

ANONIMOS!! OFICINA TECNICA. Perú 79. Reconocimiento de firmas y documentos argüidos de falsos, privados y ante los tribunales, director Isidoro David, perito calígrafo nacional.

ADMINISTRADOR HOMBRE SERIO muy competente en cultivo de riego con acequias, plantación de viña, árboles frutales y para hacer vino, se ofrece para formar ó administrar establecimiento en cualquier punto de las Provincias, dirigirse por carta, S. A. Maipú 450. v10

BUEN DIBUJANTE DE ARQUITECtura con diploma de profesor de dibujo y pintura se ofrece por la mañana á 1 $ la hora. Dirigirse á A. C. Viamonte 887, de 8 á 11.30 a. m. ó de 7 á 9 p. m. por carta ó personalmente. v10

CONTABILIDAD POR HORAS, arreglo libros atrasados y balances, contador Moreno 3406. v9

CONSTRUCCIONES Y REFACCIOnes de casas, planos, proyectos, etc., á precios reducidos, escriban ó vean á Nella, Bulnes 2770. v16

CONTADOR PUBLICO SE OFRECE para administrador, cajero ó jefe de escritorio, con buenas referencias, dirigirse por carta á T. A. R., Alsina 2925. v11

CONTADOR COMPETENTE, ARREgla libros de comercio, tramita concordatos judiciales y arreglos particulares con acreedores, altas referencias; discreción absoluta. Señor Fort, Carlos Calvo 3571. v9

DIBUJANTE PROYECTISTA, HACE planos de construcción, mensuras, etc. Cevallos 759. v11

DIBUJANTE PROYECTISTA DE ARquitectura, hace cualquier trabajo. Paraguay 1061. v9

DEPENDIENTE AUXILIAR DE farmacia se ofrece para la campaña, tratar Prov. Unidas 3100, farmacia.

DEPENDIENTE de FARMACIA, italiano, práctico y con buenas recomendaciones, se ofrece, Chile 1359. v10

DIBUJANTE DE MECANICA, ARquitectura, topografía, etc. se ofrece para medio día, hace planos y copias en casa, Bermejo 35. v9

DIBUJANTE PRACTICO EN TRABAjo de carpintería, dispone de medio día, trabaja en su casa ó para dicho taller, dirigirse personalmente ó por carta á A. C. Sarandí 167. v10

EMPLEADO DE DROGUERIA SAbiendo el inglés, alemán y bastante bien el castellano, desea colocarse como calculador ó otros trabajos del ramo. Certificados inmejorables.—J. F., Paraguay 859. v9

FARMACEUTICO TRABAJARIA ALgunas horas en laboratorio ó farmacia; poste restante LA PRENSA.

INSTITUTRIZ FORMAL SE OFRECE para el campo, español, francés, piano y ramos generales, Cuyo 325. v9

INSTITUTRIZ FRANCESA, bien recomendada, se ofrece para dar lecciones á domicilio; por carta á M. B., Pavón 1313. v9

JOVEN TENEDOR DE LIBROS, DIplomado, se ofrece por horas ó fijo, á J. D., Maure 2492, Belgrano. v9

JOVEN SE OFRECE PARA DIBUJO de arquitectura, ó contabilidad en calidad de ayudante, Constitución 3402. v9

JOVEN DE 25 años, español, BACHIller en ciencias y artes, tenedor de libros, calígrafo, hablando y escribiendo correctamente el francés, no desconociendo el inglés é italiano, poseyendo certificados é inmejorables referencias, desea colocación, por carta á J. F. E. J., Cuyo 2363. v10

JOVEN DE 24 años MUY PRACTICO en teneduría de libros y cálculos mercantiles, conociendo perfectamente el castellano y algo francés y con inmejorables referencias y certificados de puestos ocupados en casas comerciales y entidades bancarias se ofrece para ciudad ó campaña, sueldo 200 $, por carta á J. Vargas, Belgrano 1938. v11

MUSICOS, TERCETO SE OFRECEN para café biógrafo, Belgrano 1937. v9

MEDICO DESEA ESTABLECERSE en un pueblo de la campaña. Dirigirse por carta Santa Fe 1514. v11

MEDICO ITALIANO NO REVALIDAdo desea colocarse en campaña, escribir doctor C. J. Moreno 2362. v10

OFRECESE MOZO COMPETENTE [illegible]

PROFESORA DE PIANO Y VIOLIN [illegible]

PARTERA FRANCESA [illegible]

PARTERA ESPECIALISTA [illegible] recibe pensionistas, mayor reserva, [illegible] Palermo. v12

PARTERA FORMAL RECIBE pensionistas. Independencia 2023 [illegible] 1071 Libertad.

PARTERA ESPECIALISTA, señora sola, recibe pensionistas, consultas. Lima 886. v9

PARTERA JOSEFA F. DE NIGRO, especialidad, consultas de 3 á 5. Lavalle 1044. v9

[illegible] pensionistas [illegible] reserva, Deán Funes 722. v16

PROFESORA TOMARIA COMO PUpilas 2 ó 3 niñas, enseñándoles según el programa del C. N. [illegible] música y labores. Cangallo 3549. v12

PARTERA ERNESTINA F. LEONARDI, diplomada en Turín y Buenos Aires, recibe pensionistas, precio módico, consultorio Tacuarí 430. v11

PROFESORA DE CANTO Y PIANO, desearía dar lecciones en algún pueblito de los alrededores durante la temporada de verano. Castelli 142. v9

PROFESOR DE LETRAS, LATIN, griego, francés, literatura, etc. se ofrece para colegios y clases particulares ó de profesor interno. Dirigirse á Profesor, Santiago del Estero 864. v9

PROFESOR FRANCES, LICENCIAdo en letras de la Universidad de París, mucha práctica en los niños, inmejorables referencias, se ofrece para educación é instrucción completa de uno ó varios niños, de preferencia de corta edad, y en el campo, español, francés, inglés, matemáticas, etc., además también dirigir un grupo de niños en una estancia, sin pretensiones, por carta á Bonell, B. Mitre 923 Bs. Aires. v12

REGENTE DE FARMACIA SE ofrece. Avenida La Plata 1695. v10

REGENTE DE FARMACIA SE ofrece para la provincia, sin trabajo personal. Cabildo 1949, Belgrano, capital. v9

SE OFRECE JOVEN FORMAL agrónomo, habiendo rendido serios servicios en grandes estancias del Egipto, especialista en el cultivo de algodón, granos, viñas y caña de azúcar, sin pretensiones, ocupar empleo en el campo, conoce francés y poco italiano, escribir Z. Harari, Reconquista 611. v12

TENEDOR DE LIBROS OFRECESE por horas, precios módicos, Defensa 1443, dep. 4, M. P. v14

TENEDOR DE LIBROS OFRECE sus servicios por horas, posee idiomas, South American Office, Bolívar 354.

TENEDOR DE LIBROS MUY PRACtico, se ofrece por horas, balances, inventarios y arreglo de libros. Deán Funes 1947. v13

TENEDOR de LIBROS, HOMBRE serio y formal, disponiendo de la mañana, se ofrece, escribir á L. A., Orán 157. v9

TENEDOR DE LIBROS, SERIO, ESTable, garantizando competencia y honorabilidad, ofrécese, ciudad ó campo, F. M. Lima 360. v10

TENEDOR DE LIBROS DIPLOMAdo, buenas recomendaciones, fianza, desea practicar en una casa de comercio sin sueldo, por carta á N. R. Lerma 843. v9

TENEDOR DE LIBROS PRACTICO joven italiano, se ofrece para llevar contabilidades, acepta ofertas para salir al campo á F. M. B., Alsina 3232. v10

TENEDOR DE LIBROS HOMBRE joven activo, actualmente empleado desea emplearse en casa donde haya porvenir, aunque sea para otro trabajo, posee mucho conocimiento en obras metalúrgicas y maquinarias, inmejorables informes.—D. Nocera, Corrientes 354. v9

PROFESIONALES PEDIDOS

DEPENDIENTE DE FARMACIA SE necesita, Santa Fe 2999.

DEPENDIENTE DE farmacia PRACtico, necesito, Guatemala esq. Serrano. v9

DOS señores BUSCAN PERSONA competente para enseñar el castellano, C. J. 305 poste restante. v10

DEPENDIENTE DE FARMACIA, muy práctico y recomendado se precisa, muy buenas condiciones. Droguería [illegible], Piedras 170.

[illegible] FARMACIA RECOMENDAdo, necesítase, French 3022, de 9 á 11, sueldo 150 $, casa y comida.

MAESTRA SE NECESITA PARA primeros grados, con informes inmejorables, también jubilada. Moreno 1669, de 2.30 á 3.30. v9

MINISTERIO DE HACIENDA DE LA provincia de Buenos Aires.

AVISO OFICIAL

Concurso para la provisión de puestos técnicos y administrativos de la Dirección general de Tierras y Catastro.

La Plata, Enero 23 de 1911.—Siendo conveniente disponer la forma como deberán llenarse los nombramientos de los empleados técnicos y administrativos de la Dirección General de Tierras y Catastro, así como las condiciones que deberán reunir los aspirantes, y

Considerando:

Que es una medida de buena administración seleccionar el personal para conseguir un buen servicio, y muy especialmente en una repartición como la precitada, cuyas funciones exigen una idoneidad especial en los empleados;

Que la forma más equitativa, de llegar á esa selección es que los aspirantes demuestren sus aptitudes en un concurso de títulos, trabajos, fojas de servicio, etc., que, á la vez que constituye un estímulo, permite una sana emulación entre los competidores;

Que para llevar á cabo este concurso, es menester indicar sus bases generales, disponiendo que una comisión de técnicos reciba las pruebas y corra con todo lo relativo á su organización.

En mérito de estas consideraciones, el Poder Ejecutivo

DECRETA

Art. 1o. Los empleados técnicos y administrativos de la Dirección General de Tierras y Catastro serán provistos por concurso, en la forma, extensión y bases generales que se establecen en el presente decreto.

Art. 2o. Los puestos correspondientes á la División Catastro, que se sacan á concurso, son los siguientes:

a) Puestos técnicos. Ocho Ingenieros Agrónomos Jefes de comisión, con la asignación mensual de 400 pesos moneda nacional y el viático correspondiente. Un dibujante de primera con 300 pesos moneda nacional. Tres dibujantes, con 220 pesos moneda nacional.

b) Puestos administrativos. Ocho auxiliares para los jefes de comisión, con la asignación mensual de 150 pesos moneda nacional y el viático correspondiente.

Art. 3o. Todo aspirante deberá justificar:

1o. Ser argentino.

2o. Tener una edad no mayor de 45 años y no menor de 18.

3o. No presentar defectos físicos ó enfermedad que sea un inconveniente para el buen servicio.

Art. 4o. Los que pretendan puestos técnicos deberán comprobar, además:

1o. Poseer título de ingeniero agrónomo de una Facultad nacional ó revalidado en el país.

2o. Por medio de una exposición firmada por el interesado, la foja de sus servicios en los empleos públicos provinciales ó nacionales que desempeñasen ó hubiesen desempeñado, tanto en el país como en el extranjero.

3o. En la misma forma, una breve relación de las obras, folletos, impresiones, artículos, trabajos ó comisiones particulares que hayan realizado relacionados ó no con la profesión.

4o. Para los puestos de dibujantes no se requiere el título de ingeniero agrónomo, pero sí todos los demás requisitos indicados en los incisos 2o. y 3o.

Art. 5o. Los aspirantes á puestos administrativos deberán presentar una exposición firmada de su foja de servicios, tanto de empleos públicos como de particulares.

Art. 6o. El P. E. designará oportunamente una comisión compuesta de profesionales para que, bajo la presidencia del director general de Tierras y Catastro, constituyan el tribunal encargado del estudio y clasificación de los comprobantes á que se hace referencia en este decreto, pudiendo exigir á los aspirantes una prueba oral ó escrita, cuando lo considere conveniente.

Art. 7o. Desde el día 25 de Enero hasta el 15 de Febrero se recibirán en la mesa de entradas del Ministerio de Hacienda, en sobre cerrado, las pruebas escritas, ó documentos que presenten los aspirantes.

Art. 8o. La comisión fijará el día en que recibirá las pruebas orales y escritas que juzgue conveniente exigir á los aspirantes.

Art. 9o. Comuníquese y dése al [illegible]

PROFESIONALES PEDIDOS

MAESTRO [illegible] DE ESCUELA SE NEcesita [illegible]

MAYORDOMO ADMINISTRADOR PAra importante establecimiento de campaña, con sueldo de 200 $ se necesita, dirigirse con referencias y copia de los certificados á T. C. M. poste restante Correo central.

PROFESOR SE NECESITA PARA EL colegio San Jorge en Quilmes, para enseñar español y preparar alumnos para los exámenes del colegio Nacional, dirigirse por carta á Rector, dando referencias. v10

SE NECESITA INSTITUTRIZ PARA el campo Villa Ballester, Lamadrid esq. República. v10

SE PRECISA UN CONTRATISTA para el Ferrocarril Central Argentino, presentarse, Cevallos 878.

SE NECESITAN señoritas (VIOLIN, violoncelo y contrabajo) se requieren buenas [illegible] por carta, dirigirse á M. Noir, Paraguay 1937. v10

TENEDOR DE LIBROS JOVEN Y activo, se precisa, urgente. [illegible] 2790, de 10 á 12 a. m.

TENEDOR DE LIBROS CON BUENAS referencias necesita casa importadora, dirigirse solamente por escrito indicando sueldo, M. R., A. Talcahuano 698.

OFICIOS DIVERSOS PEDIDOS

APRENDIZA DE POSTIZOS SE NEcesita. B. Mitre 967. v9

APRENDIZAS MODISTAS SE NECEsitan. B. Mitre 1583, altos. v9

APRENDIZAS CAMISERAS SE precisan. Pasco 1321. v9

APRENDIZA DE PANTALONES FInos, se precisa, Chile 1925.

ALBAÑIL FRENTISTA NECESITO, tratar Dante 50, Floresta.

APRENDIZ CARPINTERO SE NEcesita, Sarmiento 861, al fondo.

APRENDIZA ADELANTADA MOdista se necesita, Cevallos 1231. v9

ARMADORAS DE CAMISAS PARA taller se necesitan, Esmeralda 156. v9

APRENDIZAS MODISTAS GANANDO jornal se necesitan, Bermejo 1260. v9

AJUSTADOR MECANICO QUE entienda automóviles de vía, se precisa, Cuyo 246, 1er. piso, escritorio 4.

APRENDIZ PARA TALLER DE sombreros, se necesita, Suipacha 131. v10

APRENDICES PARA ENCUADERnación se necesitan, Alsina 1251 al 1255.

ALBAÑIL COMPETENTE SE OFRECE, trabajos y refacciones en general, M. de Andés 828, León Fidel.

APARADORES APRENDICES ADElantados se necesitan, Venezuela 2443.

APRENDIZAS CON SUELDO, QUE sepa coser á máquina, se precisan, Laprida 1157. v10

APRENDIZAS ADELANTADAS DE planchado, en el ramo de tintorería, precisa, Belgrano 2629.

APARADORES DE BOTAS SE NEcesitan maquinista, preparadores y aprendices, Bustamante 644. v10

APARADORES DE HOMBRE PARA box-calf se necesitan en la Cooperativa de Calzados, Pueyrredón 669.

BAULERO SE NECESITA EN guarnición, Anchorena 685. v9

BUENAS CUELLERAS, OJALADORA y calzoncilleras, con muestra, precisa, Suipacha 694.

BUEN OFICIAL PINTOR PARA INdultar paredes se necesita, Av. de Mayo 915.

BORDADORA CON MUESTRA, para ayudar á la venta, se necesita, C. Pellegrini 719.

BORDADORES A MAQUINA (CORnely), necesito dos buenos medio oficiales, buen jornal, fábrica de confecciones, Boedo 387. v10

BORDADORAS BUENAS A BASTIdor en monogramas, con muestra, pago bien, necesito, Independencia número 247, de 1 á 6. v10

CORBATERAS APRENDIZAS NECEsito, Carlos Calvo 1277. v9

CARPINTEROS OFICIALES SE NEcesitan, Bella Vista 1581. v10

COCHERO CON LIBRETA PRECISO, Los Patos 1448 y Av. Alcorta.

CARPINTERO NECESITO PARA arreglar armazón, [illegible]

COSTURERA SE NECESITA, MORENO 2653.

CARPINTERO SE NECESITA, SAN Juan 1730.

CARTONEROS MEDIO OFICIALES se necesitan, Moreno 1291.

CARRERO PARA REPARTIDOR SE necesita, Chacabuco 369.

CARPINTERO SE NECESITA, MAIpú 471.

CHALEQUERAS PARA MEDIDA, con muestra se necesitan, Córdoba 1549.

CARPINTERO COLOCADOR, SE NEcesita, Bogotá 141.

CAPATAZ albañil NECESITO, Patricios 1791. v10

CARTONERO ENCOLADOR, SE precisa, Doblas 365, se paga 1.50.

COSTURERA QUE SEPA OJALAR en saco, se precisa, Moreno 2616. v10

CARNICERIA SE VENDE URGENTE calle Herrera 1830, B. al Norte. v11

COSTURERAS SE NECESITAN PAra vistas de camisetas, Herrera 2097. v9

COSTURERAS SE NECESITAN PAra carteras de artículos de punto, Herrera 2097. v9

CORREDOR NECESITO DE COMEStibles buenas condiciones, Rincón 86, de 2 á 5. v9

CORTADOR SASTRE SE NECESITA, sastrería El Progreso, Laprida 102, Lomas de Zamora. v11

CARPINTERO DE CARROS, OFIcial competente y machucador necesito, Triunvirato 1487, fábrica. v12

CUELLOS Y puños POSTIZOS, OFIciala maquinista y medio oficiala precisa, Entre Ríos 422. v9

CARTONEROS PARA LA MESA Y encoladores, se precisan. Bustamante 715. v11

CORREDORES COMPETENTES EN todo los ramos se necesitan para la línea del Oeste, Bolívar 368. v9

COSTURERAS ZURCIDORAS Y ARmadoras para fábrica de camisetas se precisan, Belgrano 2357. v15

CADETE PRACTICO, COMO DE 14 años, se precisa, camisería y sombrerería, Callao 220. v9

COSTURERAS PARA ROPA DE hombre y señora, habiendo trabajado en tintorería, precisa, Belgrano 2629.

CARPINTERO MARCADOR QUE SEpa hacer veces de capataz, se necesita, Montes de Oca 2088. v10

OFICIAL PELUQUERO NECESITO para sábado y medio día domingo, pago bien, Entre Ríos 1869.

CARPINTEROS, GALPONISTAS EN armaduras de hierro, se precisan, Maipú 354.

CAMISERAS Y VISTERAS PARA EL taller, se necesitan, Parada y Cía., Perú 139. v11

CORREDORES PARA LA VENTA DE una Guía, se necesitan, ocurrir Moreno 1738.

CARPINTERO ESCALERISTA BUEN oficial, se necesita, Santa Rosalía 518. v10

CORREDOR PARA VENTA DE UNA máquina, preciso, pago 10 por ciento, Maipú 30, escritorio 3.

CORREDORES PARA LA VENTA de terrenos necesito, buena comisión, Vieytes 937, Banfield F. C. S. Vasalo. v14

CORREDORES DE VINOS PARA FAmilias, preciso. Arengreen 32, continuación de Cangallo, tratar de 12 en adelante.

CAMISERAS Y calzoncilleras SE necesitan en los talleres de Gath y Chaves, Lima 1563, plaza Constitución y Pueyrredón 1366. v23

CHAUFFEURS SE NECESITAN PARA enseñarles manejo y práctica, para obtener libreta, Cangallo 456, escritorio 64, de 1 á 4. v10

CORTADOR PARA UNIFORME MIlitar de medida, que sepa el oficio, se necesita uno, ocurrir, Saenz Peña 269. v11

CHAUFFEUR MUY COMPETENTE para manejar coche Fiat, de 30 HP., con buenos certificados, se necesita, Rioja 551.

CORREDORES MUY SERIOS Y ENtendidos, necesitamos para venta de maderas del país, postes, durmientes, etc.; Banco Poblador, Rivadavia 1357.

CHAUFFEURS SE NECESITAN para instruirles en el manejo de automóviles y práctica de mecánica, academia, Salguero 2050, Arenales y San[illegible]

CORBATERAS SE necesitan VEINte para todas formas, [illegible]

OFICIOS DIVERSOS PEDIDOS

CORREDOR ARGENTINO, [illegible] corredores se les ofrece [illegible] buena comisión sin [illegible] ocupaciones. Presentarse [illegible] m.

COSTURERAS PARA ROPA BLANCA, [illegible] de señoras se necesitan para [illegible] casas. Presentarse con muestras, talleres de A la Ciudad de Londres, Esmeralda 486, de 9 á 11 a. m. v10

CORREDORES — PARA LA VENTA á domicilio de artículos de familia, prácticos se necesitan. Inútil presentarse si no vienen con deseos de trabajar, pudiendo sacarse jornal. Corrientes 2470, dep. 12, de 12.30 á 1.30.

DEPENDIENTE DE ALMACEN DE 16 á 18 años necesito, Boedo 887. v9

DEPENDIENTE PRACTICO DE almacén se necesita, Corrientes 2201.

DEPENDIENTE DE 17 A 20 años para almacén se precisa, Humberto 1o 612. v9

DOS APRENDICES DE 14 años NEcesito, fábrica de cepillos, Gascón 765. v9

DOS OFICIALAS PLANCHADORAS que sepan su obligación se precisan, San Juan 1745. v9

DEPENDIENTE DE ALMACEN QUE sea práctico se necesita, Directorio 2200, Flores.

DEPENDIENTE ALGO PRACTICO, 17 años, se precisa, Avenida La Plata 1599.

DEPENDIENTE DE ALMACEN práctico se necesita con recomendaciones, Caseros 2598.

DEPENDIENTE DE ALMACEN DE 14 á 15 años, se necesita, Gorriti 101. v10

DEPENDIENTE ADELANTADO DE almacén preciso, urgente, Potosí 4002.

DEPENDIENTES PARA EL DESPAcho y para los comestibles se necesitan, Belgrano 3001. Se exige tengan buenas recomendaciones.

ENCUADERNADORES MUCHACHOS se necesitan, Corrientes 343.

ENCUADERNADORES SE PRECISA oficial á la rústica, Moreno 1738.

EMPLEADOS Y DEPENDIENTES DE comercio coloquense por La Internacional, Maipú 556.

ENCUADERNADORES APRENDICES adelantados, se necesitan, Viamonte 1417.

EMPLEADO DE 17 años CON BICIcleta, se precisa para constructor, Uriarte 1615, horas de 11 a. m. á 2 p. m.

ENCOLADORES PRACTICOS PARA encuadrar carteles, se necesitan, Perú 787.

EMPAPELADOR SE NECESITA POR pocos días, 3 $ diarios, Suipacha 407.

EMPLEADO PARA ESCRITORIO preciso, buen sueldo y habilitación, Montes de Oca 503.

EMPLEADO SERIO, CON PRACTICA comercial é intachables referencias, se necesita, San Martín 195.

ELECTRICISTAS, 4 OFICIALES para caño de hierro, presentarse de 7 á 9 a. m. y de 1 á 3 p. m. Rivadavia 1072, ingeniero Gino Dionisi.

EMPLEADO PARA ESCRITORIO práctico y seguro en los cálculos se necesita, Talcahuano 34, dirigirse por carta dando referencias. v10

ESCRIBIENTE SE NECESITA QUE conozca máquina Hammond ideal, sueldo 90 $, cuquero "Buenos Aires", dársena Norte.

FOTOGRAFO APRENDIZ SE NECEsita, de 12 á 14 años, Serrano 1465. v9

FOTOGRAFO MEDIO OFICIAL SE precisa que sepa su oficio, Santa Fe 3960, de 8 á 10 a. m. v10

FLORISTA APRENDIZA O MEDIO oficiala, preciso, presentada por sus padres, 339 B. Mitre, presentarse á la tarde. v11

HERREROS OFICIAL Y 1/2 OFICIAL se necesitan, B. Mitre 1559.

HERREROS OFICIALES Y MEDIO oficiales para cocinas, necesito, B. de Irigoyen 845.

HOMBRE FORMAL CON POCAS pretensiones, se necesita, Montevideo 570, tratar de 8 á 2 a. m.

HERRERO DE OBRA, SE DA TRAbajo por día y por contrata, Pinzón 2235, Belgrano. v10

HERREROS APRENDICES adelantados, se precisan, Constitución 1139. v9

HERREROS DE OBRAS OFICIALES se necesitan, se pagan bien, [illegible] 3530. v11

HERRERO APRENDIZ ADELANTAdo para máquina de [illegible] se necesita, Triunvirato 1401. v9

HERREROS OFICIALES buenos SE necesitan, San Salvador entre Humboldt y Fitz Roy 6 Araoz 2964, de 12 á 1 p. m. v9

HOJALATERO PRECISO. BUENO, pago $ 3.20 por día, casa y comida, dirigirse por carta á Vicente d'Ambrosio, Las Flores, F. C. S. v10

HERREROS OFICIALES COMPETENtes para trabajos de obra, frentes y celosías, necesitamos, buenos jornales, Humberto I 3178. v9

HERRERO SE NECESITA, PRACtico para trabajos de colonia, que sepa algo de carpintero, Cangallo 1089; 4 á 5. v9

HERREROS — SE NECESITAN DOS herreros buenos para ir al Chaco, presentarse B. Mitre 682, entre 9 y 11 a. m. ó de 2 á 4 p. m. v9

IMPORTANTE CASA IMPORTADOra necesita jefe competente del empaque, dirigirse por carta casilla correo 1183. v9

LENCERAS PARA COSER EN SUS casas, se necesitan, presentarse con muestras, talleres de A la Ciudad de Londres, Esmeralda 486, de 9 á 11 a. m. v10

JOVENCITO SE NECESITA, PARA escritorio, Corrientes 517.

JOVEN SE NECESITA UNO QUE SEpa filtrar y preparar perfumería en general, Canning 1255.

JARDINERO PRACTICO, HOMBRE formal, se necesita para San Martín, tratar Corrientes 909.

JOVEN DE 12 A 15 años, PARA trabajo de escritorio, se necesita, sueldo de 20 á 30 $ mensuales, presentarse de 8 á 10 a. m., no atiéndese fuera de estas horas, Perú 365.

LUSTRADORES DE MUEBLES, SE necesitan, Rivadavia 7625, Flores.

LIMPIADOR PARA TINTORERIA, se precisa, Belgrano 2629.

LUSTRADORES BUENOS PARA salón de lustrar, se precisan, se prefiere de 16 á 20 años, Corrientes 814.

LIMPIADORES DE VIDRIOS Y ENcerados de piezas se precisan, La Marsellesa, Córdoba 945, que sean prácticos. v10

MUCHACHOS SE NECESITAN PARA mensajeros, Lavalle 1611.

MUCHACHO PRACTICO PARA ALmacén se precisa, Viel 551. v11

MUCHACHOS PARA MENSAJEROS se necesitan, Tacuarí 229. v10

MODISTA MEDIO OFICIALA DE vestidos, necesítase, Méjico 1135.

MUCHACHO PARA TAPICERIA SE necesita, Thames 2076.

MENSAJEROS NECESITO, CORDOba 1769.

MUCHACHOS SE NECESITAN, SALcedo 2837.

MUCHACHO para CARBONERIA, se precisa, Montes de Oca 436.

MUCHACHO PARA MANDADOS DE zapatería, preciso, Santa Fe 1917.

MUCHACHO PARA ETIQUETAR, SE precisa, Chacabuco 237.

MEDIO OFICIALA MODISTA DE vestidos, se necesita, Charcas 5072.

MINERVISTA PRACTICO SE NECEsita, Florida 463.

MUCHACHOS PARA MENSAJEROS se necesitan, B. Mitre 1818.

MUCHACHO PARA LECHERIA SE precisa, Córdoba 2510.

MUCHACHOS APRENDICES NECEsitan imprenta Lima 146.

MUCHACHO PARA VENTA DE moldes se necesita, Deán Funes 1054.

MEDIO OFICIALA PLANCHADORA se necesita urgente, Charcas 1559. v9

MUCHACHO DE 12 A 15 años SE necesita, sastrería, Entre Ríos 879. v10

MUCHACHO DE 10 A 15 años PARA todo trabajo, necesito, Perú 806, cigarrería.

MAQUINISTA DE IMPRENTA, MEdio oficial, se precisa, Reconquista 90.

MUCHACHOS 3 DE 14 A 16 años para fábrica de escobas se necesita, Gral. Urquiza 340.

MOZO PRACTICO PARA ALMACEN de 17 á 18 años, necesito, buena casa, Beruti 602.

MUCHACHO de 14 años PARA MANdados y limpieza de negocio, se precisa, Defensa 914.

MUCHACHO PARA SASTRERIA Y [illegible] se necesita, Entre Ríos [illegible]

OFICIOS DIVERSOS PEDIDOS

MUCHACHO DE 17 años, PRACTIco para almacén, se precisa, Belgrano 1789.

MUCHACHO DE 14 años PARA mandados, limpieza de casa y negocio, se precisa, Defensa 1171.

MUCHACHO SE PRECISA DE 13 A 15 años para limpieza de negocio, Córdoba 3290.

MUCHACHO ALGO PRACTICO EN [illegible] de 16 á 17 años se precisa antes de las 8, Paraguay 658.

MUCHACHO DE 12 A 14 años, PARA mandados de tienda, que tenga familia, se necesita, Alsina 430.

MINERVISTA Y PONEPLIEGOS DE máquina, se necesita, Talcahuano 1356.

MUCHACHO PARA ALMACEN, DE 12 á 14 años se necesita, Tucumán 2601.

MUCHACHO PARA SALON DE lustrar que sepa preciso, Belgrano 1474.

MEDIO OFICIALA PLANCHADORA de ropa para tintorería se precisa, Belgrano 2629.

MUCHACHO SE NECESITA para salón de lustrar y librería, Independencia 3212.

MUCHACHO PRACTICO PARA ALmacén se necesita, Vicente López 300.

MUCHACHO PARA MOSTRADOR de bar, se necesita práctico, Carlos Pellegrini 525.

MAQUINISTA DE IMPRENTA Y que sea buen minervista, se tomará á prueba, se necesita, Balcarce 345. v10

MEDIO OFICIAL TALABARTERO de guarniciones precisamos, empresa Pisano, Lomas. v9

MEDIO OFICIAL MUEBLERO Y UN aprendiz adelantado se precisan, Alvarez 1045. v10

MOLDEADORES OFICIALES SE NEcesitan, taller de escultura, Belgrano 4077. v10

MUCHACHAS PARA CORTINAS, SE precisan, Aguirre 750, entre Gurruchaga y Acevedo. v9

MUCHACHO DE 16 A 17 años BIEN práctico para almacén se necesita, Estados Unidos 2402. v10

MUCHACHO PARA LUSTRAR CALzado bueno se necesita, San Juan 2785. v9

MODISTAS OFICIALAS, MEDIO Y aprendizas necesito, Méndez de Andés 2027, Flores. v9

MUCHACHO DE 14 A 16 años PARA limpieza y cuidado de una americana se necesita, que sea práctico, Alvarez Thomas 460.

MUCHACHO DE 14 A 15 años REcién venido, para almacén se necesita, Santo Domingo 1240, Barracas al Norte. v10

MUCHACHO ALGO PRACTICO PARA almacén con recomendaciones, se ofrece, B. de Irigoyen 1384, por carta A. Saco.

MINERVISTA MUY PRACTICO PAra trabajar también con máquina "Prussia" se necesita, Reconquista 634, de 11 á 1.

MECANICO PARA COMPOSTURA de máquinas fotográficas, competente, con certificado, se necesita, Cangallo 527. v9

MUCHACHOS PARA MENSAJEROS, de 14 á 15 años preciso, sueldo 1 $, ocho horas de trabajo, presentarse con sus padres, Corrientes 1556. v9

MEDIO OFICIAL MUEBLERO Y colchonero se necesita, mueblería La Moderna, Medina 1465, Santos Lugares, F. C. P. v10

NECESITAMOS CORREDORES para fábrica de caramelos, Alvarez 1065. v12

NECESITO UN BUEN OFICIAL colchonero, italiano, que tenga buena recomendación, Independencia 2600. v9

NECESITASE UN DEPENDIENTE para semillería. Es necesario que tenga un conocimiento absoluto de todas clases de semillas y que tenga previa experiencia en la venta de las mismas, dirigirse á Semillería Inglesa, Cangallo 527. v10

OFICIAL PELUQUERO SE NECESIta, Corrientes 2233.

OFICIAL MODELISTA SE PRECISA, España 1144.

OFICIAL, MEDIO Y APRENDIZ herreros, se necesitan, Alberti 2065.

OFICIAL HERRERO DE OBRA, SE necesita, Canning 1272, de 12 á 1.

OFICIAL PELUQUERO competente 70 $ se precisa, Belgrano 2849.

OFICIAL MEDIO PELUQUERO SE necesita, Montevideo 358.

OFICIAL PELUQUERO SE NECESIta, Sarandí 849.

OFICIAL SASTRE SE PRECISA, Córdoba 3137, sastrería.

OFICIALAS MODISTAS DE VESTIdos se necesitan, Cerrito 1062.

OJO, APRENDIZ ADELANTADO, barbero preciso, Billinghurst 1200.

OJO MEDIO OFICIAL BARBERO bueno, se precisa, Catamarca 1621.

OFICIAL PELUQUERO COMPETENte por mes, se precisa, Defensa 1315.

OFICIALES GASISTAS SE PRECIsan, Cabildo 1986. v12

OJO, APRENDIZ SASTRE SE NECEsita, Piedras 886.

OFICIAL O MEDIO OFICIAL PELUquero se precisa, Boedo 834.

OFICIAL PELUQUERO COMPETENte, se necesita, Córdoba 3019.

OFICIALES GASISTA Y HOJALATEros, se precisan, Andes 127.

OFICIAL PELUQUERO, PRECISO para sábado, Patricios 1381. v10

OJO, MEDIO OFICIAL BARBERO preciso por mes, 9 de Julio 822.

OFICIAL PELUQUERO Y MEDIO, se precisa, Mateu 281.

OFICIAL MEDIO PELUQUERO, preciso efectivo, Santa Rosalía 881. v10

OFICIAL MEDIO PELUQUERO ADElantado, preciso, Entre Ríos 1362. v10

OFICIAL PELUQUERO PRECISO para sábado fijo, Corrientes 4113. v10

OFICIAL Y MEDIO OFICIAL MUEblero se precisan, Méjico 4134. v10

OFICIALA PLANCHADORA, SE precisa, Ciudadela 1267. v9

OFICIAL MEDIO SASTRE SE PREcisa, urgente, [illegible] 59. v10

OFICIAL Y APRENDIZ GASISTA, se precisa, Santa Fe 3439. v9

OFICIAL PELUQUERO NECESITO, Segurola 473, Floresta. v9

OFICIAL MUEBLERO SE PRECISA, Independencia 4168. v9

OFICIAL PLATERO PRECISO, tratar Cochabamba 489. v9

OFICIALES MONTADORES DE ARtefactos se necesitan, Melo 336. v9

OFICIAL MUEBLERO DE ENCHApado se precisa, Venezuela 2356. v9

OFICIALES SASTRES PARA señoras, muy competentes, se necesitan, Tucumán 1685. v10

OFICIAL CARPINTERO DE OBRA blanca se ofrece, ciudad ó campaña, Rioja 466.

OFICIAL Y MEDIO OFICIALES carpinteros, se necesitan, Canning 2760.

OFICIAL MEDIO PELUQUERO PAra sábado preciso, tratar Avellaneda 3095 (Floresta). v10

OFICIAL MEDIO SASTRE Y aprendiz, preciso, Pichincha 1422, cigarrería.

OFICIAL TEJEDOR PARA ARMAR elásticos de fierro, necesito, Rivadavia 2374. v10

OFICIAL PELUQUERO JOVEN Y competente, necesito, sueldo 70 $, Río de Janeiro 1418.

OFICIAL PELUQUERO BUENO, NEcesito por mes ó para viernes y sábado, pago buen sueldo, Melo 220.

OFICIAL PELUQUERO COMPETENTE por mes, sueldo seco, preciso, Brasil 1036.

OFICIALES CARPINTEROS BUENOS, se necesitan con banco y herramientas, Agrelo 3267. v11

OFICIALES SASTRES MUY COMPEtentes para piezas, afuera, se necesitan, Suipacha 261.

OJO, SE NECESITA MEDIO OFIcial sastre de medida, Estados Unidos 1062.

OFICIAL PELUQUERO PRECISO, sueldo 70 $, otro para sábado y domingo, 8 $, Cuyo 2061.

OFICIALA Y MEDIO OFICIALA POlleristas se necesitan, Pampa 2328, Belgrano. v9

OFICIAL GASISTA SE NECESITA, que entienda de electricidad, Azcuénaga 133. v9

OFICIAL PELUQUERO SE NECESIta, se paga bien, sueldo seco ó con comida, Adrogué, F. C. S. v9

OFICIAL PELUQUERO O MEDIO adelantado con comida se necesita, Esperanza 1313, Villa Devoto. v9

OFICIALES DOS MUEBLEROS Y DOS medios se necesitan, [illegible]

OFICIOS DIVERSOS PEDIDOS

OFICIAL MEDIO SASTRE O aprendiz adelantado, preciso, Ayacucho 1054.

OFICIAL MEDIO PELUQUERO NEcesito por mes, Sarmiento 191, Boca.

OFICIAL MEDIO PELUQUERO adelantado, sueldo 35 á 40 $ y comida, Junín 2125. v9

OFICIAL PELUQUERO SE PRECISA para sábado y domingo, buen sueldo, Herrera 789. v9

OFICIALES TUPISTAS SE PRECIsan para carpintería mecánica y oficiales carpinteros, Malabia 243. v9

OJALADORAS A MANO SE PRECIsan para el taller de camisas, Moreno 3180. v9

OFICIAL PELUQUERO POR MES, preciso, Sud América 38, Flores, urgente.

OFICIAL PELUQUERO, QUE SEA competente, preciso, sueldo seco, Thames 1830. v9

OFICIAL Y MEDIO OFICIAL TORnero en bronce se precisa, Esmeralda 155. v11

OFICIAL PELUQUERO NECESITO, pesos 70 secos, Arenales 2900, una cuadra de Santa Fe.

OFICIAL O MEDIO PELUQUERO SE necesita por mes, buen sueldo, Alberti 1056.

OFICIAL PELUQUERO NECESITO para sábado, competente, 6 $ y comida, Rivera 318.

OFICIAL PELUQUERO NECESITO por mes, Río de Janeiro 1185 esq. Corrientes.

OFICIAL PELUQUERO PARA SABAdo y medio por mes, se necesita, Matheu 1089.

OFICIAL O MEDIO OFICIAL PELUquero por mes se necesita, Belgrano 2935.

OFICIAL PELUQUERO COMPETENte preciso, urgente, Montes de Oca 879.

OFICIALES PELUQUEROS BUENOS preciso dos por mes, Avenida La Plata 371. v9

OFICIALAS BUENAS PARA VESTIdos de niña se precisan, A La Marquesa, Suipacha 165. v9

OFICIAL MEDIO PELUQUERO SE precisa, sueldo seco, Brandsen 384, Boca. v9

OFICIALAS Y MEDIO OFICIALAS modistas se necesitan, Billinghurst 1150. v9

OFICIAL PELUQUERO POR MES se necesita, se prefiere italiano, Bustamante 3189. v9

OFICIAL MEDIO SASTRE O APRENdiz adelantado, se necesita, San Juan 3536. v9

OFICIAL PELUQUERO SE NECESIta, casa y comida, Martínez Castro 1092, Floresta. v9

OFICIAL MEDIO PELUQUERO POR mes y oficial para sábado se necesitan, Necochea 1162. v10

OFICIAL O MEDIO BARBERO preciso, Republiquetas 3799, en Saavedra. v9

OFICIALES Y MEDIO OFICIALES plomeros, se necesitan, Tucumán 2611. v9

OFICIAL PELUQUERO JOVEN QUE sepa su obligación necesito, buen sueldo y comida, Bompland 1455. v9

OFICIAL O MEDIO PELUQUERO, buen sueldo, casa y comida, se necesita, Muratore 4567, Floresta. v9

OFICIAL PELUQUERO MUY COMpetente, se ofrece, sueldo seco, Carlos Calvo 1546, pieza 37.

OJO, MEDIO OFICIAL PELUQUERO adelantado se necesita por mes, Independencia 2931. v10

OFICIALA BUENA PARA VESTIDOS de niñas, se necesitan, C. Pellegrini 719.

OFICIAL MEDIO SASTRE Y APRENdiz adelantado preciso, buen sueldo, Chile 1850.

OJO, SE NECESITA APRENDIZ sastre adelantado para trabajo fino de hombre, Lavalle 2033.

OFICIAL SASTRE SE PRECISA para Villa Ballester, trabajo todo el año, dirigirse Constitución y Lamadrid. v9

OFICIAL MEDIO PELUQUERO SE necesita por mes, para tratar Armonía 3002 esquina General Urquiza. v9

OFICIAL SASTRE PARA SACOS SE precisa, se paga bien, preguntar por la sastrería Olivos, Olivos, F. C. C. A. v9

OFICIALES HOJALATEROS GASIStas se necesitan, inútil presentarse si no son competentes, Nueva York 3780, Villa Devoto. v10

OFICIAL MEDIO PELUQUERO O aprendiz adelantado, se da casa y comida, se precisa, Charcas 1168, [illegible]

OFICIAL PELUQUERO FORMAL sábado, domingo medio día, necesítase Peluquería "Progreso", Córdoba 555, Lanús, F. C. S.

OFICIAL SASTRE PARA LA CAMpaña se necesita, muy buena colocación y probabilidades de adelanto, dirigirse Cuyo 3122, de 9 á 11 a. m.

OFICIAL MEDIO BARBERO PARA el Tigre (F. C. C. A.) se necesita, tratar San Martín 523, de 7 á 9 a. m. urgente.

OFICIAL O MEDIO OFICIAL BARbero para Quilmes, preciso Olavarría 204, razón California 1243, B. al Norte. v12

OFICIAL SASTRE, BUENO, SE NEcesita en la sastrería Provincias Unidas 3000, casa y comida, buen sueldo, Flores.

PRECISO OFICIAL CARPINTERO de mesas, Tucumán 1280. v10

PLANCHADORAS DE NUEVO Y uso, precisamos, San José 236. v9

PLANCHADORA MEDIO OFICIALA se precisa, San Luis 1921. v9

PREPARADORAS BUENAS SE NEcesitan, Suipacha 168. v9

PLANCHADORA MEDIO OFICIALA se precisa, San Luis 2921.

PONEPLIEGOS MAQUINA INGLESA se necesita, Montes de Oca 2033.

PLANCHADORA OFICIALA, BUENA, se necesita, Carlos Calvo 1045.

PEON CARRERO CON LIBRETA SE precisa, Libertad 336.

PEONES PARA CARROS SE NECEsitan, B. Mitre 1848.

PINTOR MEDIO OFICIAL SE PREcisa, Corrientes 2085.

PEON CARRERO CON LIBRETA SE precisa, San Juan 1831.

PEON FUERTE PARA HERRERIA de caballos, preciso, Juncal 1628.

PEON DE FARMACIA NECESITO, Rivadavia 6156.

PLANCHADORA BUENA OFICIALA, se precisa, Río Bamba 775.

PEON PRACTICO DE FARMACIA, se necesita, Paraguay 2299. v10

PLANCHADORA ORIENTAL PREcios económicos, Triunvirato 233. v10

PLANCHADORA SE NECESITA medio oficiala, Río Bamba 1234. v11

PLANCHADORA MEDIO OFICIALA se precisa y aprendiza, Alsina 1519. v10

POSTICERA APRENDIZA ADELANtada, se precisa, Belgrano 3112. v10

PLANCHADORAS BUENAS OFICIAlas se necesitan, Paraguay 2316. v9

PLANCHADORAS Y PLANCHADOres, para tintorería, se precisan, calle Moreno 1717. v9

PLANCHADORA MEDIO OFICIALA y aprendiza adelantada preciso, Constitución 1310. v9

PEON PRACTICO PARA CABALLEriza precisamos, empresa Pisano, Lomas. v9

PLANCHADORA SE NECESITA, buena oficiala, Carlos Pellegrini 564, pieza 4. v9

PLANCHADORA OFICIALA O medio oficiala, se precisa, Saenz Peña 576. v9

PREPARADORAS DE SOMBREROS de señora, se necesitan, Entre Ríos 793. v9

PEON PRACTICO PARA EMPRESA de limpieza, se necesita, R. Peña 454. v9

PANTALONERAS DE GAMBRONA, se necesitan muchachas, Casa Dell Acqua, Rivera y Darwin. v11

PEON DE FARMACIA SE NECESITA, French 3022, de 9 á 12 a. m., con recomendación.

PLANCHADORAS MEDIO OFICIAlas y aprendizas se precisan, Moreno 1159. v9

PLANCHADORAS BUENAS OFICIAlas de camisas se necesitan, Independencia 1919.

PANTALONERA SE PRECISA PARA confección, Avenida de Mayo esquina Sgo. del Estero, sastrería.

PLANCHADORAS BUENAS OFICIAlas y medio oficialas se precisan trabajo todo el año, Uruguay 36.

PLANCHADORAS DE CAMISAS DE nuevo y usado se necesitan, [illegible] 1232, se paga bien. v10

PREPARADORAS BUENAS [illegible]

OFICIOS DIVERSOS PEDIDOS

PLANCHADORA COMPETENTE [illegible] ropa de tintorería, preciso, Belgrano 2620.

PLANCHADORAS BUENAS OFICIAlas, [illegible] ropa de señora se necesitan, Salta 128.

PRECISO UN MOZO QUE SEA práctico, italiano, para fonda, Viamonte 1615.

PLANCHADORAS BUENAS OFICIAlas se necesitan, Junín 1251, á 30 pesos de sueldo. v10

PLANCHADORA SE PRECISAN medio oficialas y aprendizas, Corrientes 830.

PINTOR MEDIO OFICIAL DE LISO con ropa, se precisa, Cochabamba 455.

PLANCHADORA OFICIALA Y MEDIO oficiala y una aprendiza se necesitan, Rodríguez Peña 16.

PEON PARA CORRALON DE MADEras, necesito, muy práctico, [illegible] Sud América, Flores. v10

PRECISO CARPINTERO COMPEtente al banco y marcador, [illegible] Ushuaia 3821, Chacarita. v12

PLANCHADORAS OFICIALAS BUEnas, se precisan en la tintorería Bradford, Lavalle 1079, buen sueldo.

PLANCHADORA BUENA OFICIALA de camisas, se precisa, se paga 14 centavos ó 2 $ por día, Piedras 582. v10

PINTOR DECORADOR APRENDIZ adelantado ó medio oficial, se precisa, Corrientes esq. Azcuénaga, obra alto.

PLANCHADORAS PARA ROPA blanca fina, de señoras se necesitan en los talleres de A la Ciudad de Londres, Esmeralda 486, presentarse de 9 á 11 a. m. v10

QUINTERO CON RECOMENDACION se necesita en el hospicio de las Mercedes, Vieytes 301, de 11 á 12 m. v9

REPRESENTANTES DE FABRICAS extranjeras necesitan corredores bien relacionados, para artículos de bonetería y mercería. Presentarse todos los días de 10 á 12 m. Gurruchaga 527.

SE PRECISA APRENDIZ SASTRE, se paga bien, Tucumán 2832. v9

SE NECESITA UN OFICIAL MECAnico, San Juan 1871. v9

SE NECESITAN OFICIAL Y MEDIO oficial herreros, Mansilla 757. v9

SE NECESITA MEDIO OFICIALA de vestidos, Solís 324.

SE NECESITA UNA OFICIALA MOdista, Tucumán 664, piso 1.

SE NECESITA UN BUEN TAPICERO de carruajes, Castro Barros 1854.

SE PRECISA PEON Y COCINERO, Moreno 1527.

SE NECESITA JOVEN DE 15 años para escritorio, Méjico 1843.

SE NECESITAN BUENAS medio oficialas modistas, Suipacha 732.

SE NECESITA UNA COSTURERA, calle Córdoba 982.

SE NECESITA MEDIO OFICIAL SAStre, Charcas 2256, dep. 2.

SE NECESITA MEDIO OFICIAL sastre, buen sueldo, Brasil 1526.

SE NECESITA UN MOZO DE almacén, práctico, Alsina 2639. v10

SE NECESITA OFICIAL PELUQUEro, competente, Anchorena 616.

SE PRECISA MUCHACHO PARA ALmacén, Cramer 802, Belgrano.

SE NECESITAN BUENAS PANTALOneras de medida, Piedras 32, altos.

SE NECESITAN PINTORES, [illegible] 407.

SE PRECISA MEDIA OFICIALA modista, Paraguay 2437.

SE NECESITA JOVEN LUSTRADOR de botines, B. de Irigoyen 1363.

SE NECESITAN OFICIALAS Y MEdio oficialas modistas, Juncal 1156. v10

SE NECESITA UNA BUENA OFICIAla, batera armadora, Charcas 1642. v11

SE NECESITAN BUENAS COSTUreras para calzoncillos, San José 1525. v9

SE PRECISA HERRERO PARA EL campo, ocurrir Entre Ríos 2030.

SE NECESITA BATERA Y MEDIO oficiala adelantada, Arenales 1272.

SE NECESITAN PANTALONERAS para confección, Santa Fe 2441. v12

SE NECESITA UN QUINTERO PAra una estancia, dirigirse calle Falucho 81, Buenos Aires.

SE PRECISA APRENDIZA PARA coser sombreros para niño, [illegible] 742.

SE NECESITAN DOS CARPINTEROS de obra blanca para salir al campo, Montes de Oca 1840.

SE PRECISAN DOS OFICIALES HErreros mecánicos que sepan su obligación, Rivera 856.

SE NECESITAN OFICIAL O MEDIO sastre para la confección, Azara núm. 60. v9

SE NECESITA OFICIALA O MEDIO oficiala planchadora, Rodríguez Peña 186. v9

SE NECESITA UN MUCHACHO PAra repartir calzado, de 15 á 18 años, Maipú 440.

Señorita QUE SEPA ESCRIBIR EN máquina teclado universal, se necesita, Rivadavia 540, de 8 á 10 a. m.

SE NECESITAN COSTURERAS y aprendizas para ropa blanca, Ayacucho 443.

SE NECESITAN PLANCHADORAS para fábrica de camisas, [illegible] Alsina 1051.

SE NECESITA MUCHACHO PARA casa, que tenga familia, no mayor de 15 años, Cangallo 900.

SE PRECISA MUCHACHO PARA ALmacén, recomendado, Cochabamba 2520.

SE NECESITAN URDIDORAS PARA la fábrica de tejidos de punto, Salta 1525. v11

SE NECESITA UN DEPENDIENTE de almacén de 18 á 20 años, se prefiere español, Salcedo 2499.

SE PRECISA UN CORTADOR Y UN medio cortador de calzado fino para hombre, B. Mitre 2258/60.

SE PRECISA OFICIAL FRAGUADOR competente de carros, se paga bien, 9 de Julio 174, San Martín.

SE NECESITA UN PEON PARA limpieza y mandados de sastrería, con buena recomendación, Piedras 25.

SE NECESITA JOVEN PRACTICO para despacho de bebidas, se prefiere italiano, Cuyo 956.

SE NECESITA BUENA OFICIALA pollerista y medio oficiala, Charcas 1032. v11

SE NECESITAN 50 COSTURERAS para fabricación de pieles, Córdoba 2559.

SE NECESITAN ARMADORAS CON muestra, para fábrica de camisas, Victoria 1040. v12

SE NECESITA COCHERO CON REcomendaciones, particular, Río de Janeiro 1857. v11

SE PRECISAN 3 BUENOS OFICIAles albañiles por día ó por un tanto, calle Salom 632, B. al Norte.

SE NECESITAN OFICIALAS MANgueras y medio oficialas y aprendizas modistas, 24 de Noviembre 273. v9

SE PRECISA DEPENDIENTE DE panadería que sea práctico y con buenas recomendaciones. Santa Fe 2702.

SE NECESITA JOVEN QUE DESEE practicarse en escritorio, para gastos se le abonará 12 $ por el momento, Esmeralda 284, esc. 5, de 10 á 12.

SE NECESITAN CORREDORES PAra trabajar la Ilustración Artística, con muy buena comisión, Corrientes 1835. v10

SE NECESITAN MUY BUENAS COSTUreras para ropa blanca, fina de señoras, presentarse con muestras de 9 á 11 a. m., talleres de A la Ciudad de Londres, Esmeralda 486. v10

SE NECESITA MUCHACHO NO MAyor de 14 años, sueldo, casa y comida, Farmacia Cattaneo, Cullen y Bucarelli, Villa Urquiza, tranvía [illegible] Lacroze.

SE NECESITA JOVEN DE 15 A 17 años para escritorio, que tenga buena letra y sepa calcular, con buenas recomendaciones, dirigirse por carta, Uspallata 787. v10

SE NECESITAN CARPINTEROS herreros para carros, inútil presentarse sin ser competentes, de 11 y de 3 á 5 p. m. señor Rovere, [illegible] 2219.

Señorita QUE ESCRIBA CORRECTAmente á máquina Continental y que posea francés y español se necesita para escritorio; por carta [illegible] indicando referencias.

[illegible]

[illegible] PEDIDO

[illegible] MEDIO OFICIAL [illegible] se necesitan, Chile [illegible]

[illegible] MEDIO OFICIAL [illegible] trabajos comerciales [illegible] se precisan, Montevideo [illegible]

CARPINTERO MAQUINISTA SE precisa, que conozca la máquina [illegible] es inútil presentarse si no es [illegible] Méjico 1738.

TRABAJO A DOMICILIO DA LA Academia Artística Industrial, [illegible] para personas de ambos sexos [illegible] misma casa, franqueando la contestación se remiten informes. v12

VENDEDORA PARA SOMBREROS de señora se necesitan [illegible] de modas, C. Pellegrini 536, inútil se presente si no es práctica.

VIAJANTES SE NECESITAN, QUE tengan relaciones comerciales en Bolivia, Jujuy, Salta, territorios del Neuquén y Río Negro, Tucumán, Santa Fe, Patagones para darles á comisión artículos de fácil venta que pueden [illegible] buen rendimiento, entendiéndose uno para cada punto citado. Exigimos referencias de primer orden. Inútil presentarse si no reúnen condiciones establecidas. E. Boedo 150.

ZAPATERO PRECISO MEDIO OFIcial y aprendiz de criatura, clavado, Méjico 4131. v9

ZAPATEROS OFICIALES SE NECEsitan, Carlos Pellegrini 68.

ZAPATERO MEDIO OFICIAL SE ofrece, Bolívar 1375. v10

ZAPATERO MEDIO OFICIAL SE precisa, Santa Fe 3441.

ZAPATEROS ARMADORES señora y oficiales niña, con muestra, cosido, preciso, Liniers 223.

ZAPATEROS DE CRIATURA PREciso, Estivao 146, continuación de Potosí. Se da cortado. v10

ZAPATERO OFICIAL COMPETENTE se necesita, urgente, para nuevo y composturas, se da casa y comida, Piedras 903.

ZAPATERO NECESITO OFICIAL que entienda en compostura, Bernardo Irigoyen 1173. v11

ZAPATERIA — CORTADOR QUE entienda de moldes, medidas y aparado se necesita, es inútil presentarse si no es joven y tiene referencias, de 1 á 3 p. m., Santa Fe 2452. v10

OFICIOS DIVERSOS OFRECIDOS

APRENDIZ ADELANTADO SASTRE se ofrece, San Salvador 730. v9

APRENDIZA MODISTA DE SOMBREros ó vestidos, sin pretensiones, se ofrece joven, Azcuénaga 392. v9

ASERRADOR OFICIAL CON 15 años de práctica se ofrece por carta ó personalmente á F. S., Dulce 777. v9

AVICULTOR INTELIGENTE EN INcubación, cría de aves y criaderos artificiales se ofrece sin pretensiones, Mariano Acosta 425, Floresta. v9

Albañil, SE OFRECE PARA TODOS los trabajos del ramo y refacciones en general, precios módicos, por carta Carlos Calvo 750 (altos), José S.

ARMADOR—UN BUEN ARMADOR de máquinas desea emplearse, reside desde 3 1|2 años en el país, habla alemán, francés y español, además es muy competente en motores explosivos y máquinas de hielo á ácido sulfuroso; dirigirse bajo las iniciales C. C. San Martín 712. Ricardo Frías.

COPISTA PRACTICO DE PLANOS SE ofrece, escribir á O. G. Liniers 373. v11

CHAUFFEUR SE OFRECE CON LIbreta, Santo Domingo 1392, R. A. v9

CHAUFFEUR SE OFRECE PARA LA ciudad ó campaña, con recomendaciones, Chacabuco 700. v10

CARPINTERO OFICIAL DE OBRA blanca se ofrece, Santiago del Estero 771. v9

COMPONGO, LUSTRO, EMBALO muebles, á precios módicos, Chiclana 3461, A. Rodríguez. v9

CARPINTERO OFICIAL CON BANco y herramientas, se ofrece, Viamonte 411. v9

CORREDOR DE paños Y CASIMIRES se ofrece con relaciones, Méjico 3224. v9

CARPINTERO DE OBRA BLANCA se ofrece para campo ó capital, Belgrano 3221.

CARPINTERO FRANCES medio oficial de carros y de obra blanca adelantado se ofrece, Alsina 1318, altos

CORTADOR SASTRE CON DIPLOMA se ofrece, por carta ó persona, J. M. Méjico 2429. v11

CARPINTERO SE OFRECE, CIUDAD ó campo, entiende algo de carros, por carta á Enrique Pou, Solís 715.

CABALLERIZO PRACTICO, CON buenas recomendaciones, se ofrece, Paseo de Julio 1378. v10

CORTADOR SASTRE, PRACTICO en confección y medida, se ofrece, Bernardo de Irigoyen 76.

CARRERO SE OFRECE PARA MAnejar carro ó chata, prefiere empresa, Thames 2287. v10

CARPINTERO COMPETENTE se ofrece, para marcador ó capataz, sabiendo dibujo, Belgrano 1928.

CHAUFFEUR MECANICO SE ofrece, casa particular ó comercio, Piedras 414.

CARRERO REPARTIDOR PRACTIco y con recomendaciones se ofrece, por carta ó personalmente tratar Lavalleja 747. v9

CORTADOR SASTRE SE OFRECE, sabiendo confección de niños y señoras, ha estado en casa importante de la capital, Venezuela 1365. v9

CHAUFFEUR SE OFRECE PARA ciudad ó campo, dirigirse por carta ó personalmente, D. F., Charcas 1437. v10

CORTADOR SASTRE DE señora y niña, práctica en confección en casa mayorista, se ofrece con referencias, Chile 1850. v10

CARRERO O COCHERO SE OFRECE para toda clase de riendas, con buenos certificados, por carta, Reconquista 335, José Quiroga.

COLOCADOR DE PISOS, ESPECIAlista en dibujos imitación parquet y demás del ramo se ofrece, Rigios 640. v10

CHAUFFEUR COMPETENTE se ofrece con buenas recomendaciones, dirigirse por carta á M. J. Suipacha 1219 pieza 47. v10

CORTADOR SASTRE SE OFRECE, muy práctico en medida y confección, tiene varias referencias; por carta ó personalmente, Estados Unidos 1782.

CHAUFFEUR MECANICO CONOCIENdo perfectamente toda clase de máquinas, se ofrece para el campo, con buenos certificados, por carta, Moreno 3647, Jesús Gayoso. v10

CAPATAZ CARPINTERO SE OFRECE entiende de planos y de máquinas, dirigirse por carta á capataz carpintero, café-bar La Argentina, Victoria y Pasaje Roverano. v9

CORTADOR CAMISERO COMPETENte en el oficio se ofrece para cortador ó ayudante en camisería ó fábrica, por informes fábrica Saumall y Cía., Tacuarí 260. v9

CARPINTERO SE OFRECE PARA toda clase de trabajo, con buenas recomendaciones; hace trabajo en casa particular, especial para instalaciones y pisos, etc., Andes 886. J. Lew. v13

CHAUFFEUR MECANICO JOVEN muy serio con 6 años de práctica en motores con certificados de competencia y muy buenas recomendaciones se ofrece para casa particular; por carta ó personalmente á G. L., Cevallos 1882. v9

CARPINTERO SE OFRECE PARA toda clase de trabajo, con buenos recomendaciones, hace trabajo en casas particulares, especial para instalaciones, pisos y casillas, etc., precio módico, dirigirse por carta, Andes 886.— J. Lew v10

DORADOR DE IMAGENES, SE ofrece, Gascón 694. v9

DEPENDIENTE PARA ALMACEN, práctico, se ofrece, Tucumán 1902.

DOS albañiles DE PROFESION italianos, se ofrecen, Paseo de Julio 1376 al 78. v10

DEPENDIENTE DE ALMACEN SE ofrece, práctico, con recomendaciones, Constitución 1345. v9

DESEO EMPLEARME EN ESTANCIA como mayordomo ó en cualquier trabajo perteneciente al ramo, contestar Santa Fe 4020, capital. v10

DEPENDIENTE DE ALMACEN práctico, para la campaña y bien recomendado, sabe manejar, se ofrece, Salguero 808. v10

DOS MUCHACHOS españoles DE 23 años se ofrecen, saben leer y escribir y para otro trabajo cualquiera, por carta á Pedro Mendoza 1155. v9

DESPACHOS Y TRAMITACIONES DE aduana en general, de casa importadora se aceptaría, convencional.—L. P., Tucumán 3777.

DEPENDIENTE DE ALMACEN, práctico y con recomendaciones, se ofrece, dirigirse por carta J. S., Perú 1022.

DOS MOZOS DE RESTAURANT O confitería se ofrecen para ciudad ó campaña, personal ó por carta, Gallo [illegible]

OFICIOS DIVERSOS OFRECIDOS

DEPENDIENTE DE ALMACEN, DE 17 años, se ofrece práctico en bebidas y comestibles y reparto con recomendaciones, Olavarría 397, Angel Blanco. v10

DEPENDIENTE SE OFRECE PARA tienda, práctico en el ramo y con buenos antecedentes para capital ó campaña. Dirigirse por carta á Talcahuano 231, 3o. izquierda, á R. I. L. v10

EMPAPELADOR Y PINTOR MUY competente se ofrece, Córdoba 3138

ENFERMERO COMPETENTE PARA casa particular ó sanatorio se ofrece, Deán Funes 907. v9

ENFERMERA SE OFRECE PARA casa de familia, con muy buenas recomendaciones, Maza 1287. v9

ESCRIBIENTE CON MAQUINA PROpia, se ofrece para hacer copias, Rivadavia 1171, V. P. v9

EMPLEADO DE ESCRITORIO, MUY práctico, conociendo teneduría de libros, se ofrece, Independencia 3964. v10

EMPLEADO PARA ESCRITORIO muy práctico con buenas recomendaciones, se ofrece, Suipacha 496, J. A. Solar. v11

ELECTRICISTA OFICIAL MUY competente para instalaciones, desea una casa para trabajar, dirigirse S. del Estero 949, J. T.

EMPLEADO JOVEN PARA ESCRItorio, con buena letra y referencias, hablando francés y español, se ofrece, dirigirse á J. M., Berutti 2222.

EMPLEADO JOVEN PARA CUALquier negocio, con ocho años de práctica en librería, se ofrece, Pozos 2130, Severino Alonso. v9

ESCRIBANOS: OFRECESE JOVEN con amplia preparación, práctica y teórica en la profesión á F. F. Posto Restante, Correo. v10

EMPLEADO JOVEN, PRACTICO EN escribanía y asuntos judiciales, se ofrece para escritorio, Martín González, Medrano 1535. v9

EMPLEADO MUY PRACTICO, CON buena letra y referencias, se ofrece para trabajar 4 ó 5 horas por la noche; dirigirse por carta únicamente á S. A. J., Corrientes 924. v9

EMPLEADO CON 15 años DE PRACtica en el comercio se ofrece para empaque de mercaderías ú otros trabajos; es activo y trabajador con buenos certificados á F. Lázaro, Suipacha 690.

EMPLEADO ARGENTINO, DE 28 años, deseando desempeñar algún trabajo, en las horas que su actual ocupación le deja libre, lo solicita para después de las 6 de la tarde. Práctico en correspondencia de cualquier estilo; entendido en contabilidad, etc. Dispone de inmejorables referencias y de fiadores á satisfacción, escribe en máquina Underwood, E. Ruillo, Ensenada 420 (Floresta). v11

FOGUISTA COMPETENTE, con certificado se ofrece, B. de Irigoyen 1422, pieza 6. v10

FOGUISTA COMPETENTE con CERtificado para toda clase de maquinas, se ofrece, Laprida 345. v11

HERRERO MECANICO, JOVEN, SE ofrece, Solís 374, pieza 15. v11

HERRERO PARA CABALLOS Y carros, se ofrece, italiano, Paseo de Julio 1376 al 78. v10

HORTICULTOR, FLORISTA Y JARdinero, desea colocarse en una estancia ó recreo cerca Buenos Aires, 25 de Mayo 434. v35

HOMBRE ACTIVO, TRABAJADOR, se ofrece para cobrador, portero, mozo de escritorio ó cosa análoga, buenas garantías, informes Rivadavia 1989.

HERRERO SE OFRECE PARA EStancia, competente en máquinas agrícolas y molinos á viento, escribir á P. Falgás, B. de Irigoyen 484. v10

HOMBRE FORMAL, español, DE 40 años, con buena letra y contabilidad, sin pretensiones, se ofrece para cualquier trabajo, tratar por carta ó personalmente, Caseros 851, pieza 21.

HOMBRE FORMAL, español, CON buenas recomendaciones, se ofrece para limpieza y mandados de casa de negocio ó cuidar casa particular, C. Pellegrini 535, dept. 3, M. V. S. v9

HOMBRE FORMAL, ARGENTINO, se ofrece para trabajos de campo y ayudante de escritorio, pocas pretensiones; por carta á H. R., Carlos Pellegrini 1165, dep. K. v9

HOMBRE JOVEN, PRACTICO EN herrería y arreglo de molinos semiurgentes, entiende en la marcha de motores, se ofrece para ciudad ó campo, dirigirse Guayaquil 646.

HOMBRE FORMAL SE OFRECE para cobrador ó encargado de depósito ó cosa análoga, sin pretensiones, tiene fianza personal y en efectivo, avisar por carta á J. B., Larrea 1308. v9

HOMBRE JOVEN, CON EXPERIENcia comercial de 5 años en este país, sabiendo hablar y escribir el inglés, alemán, francés y español, con referencias de primer orden, busca buena posición en casa importadora; con preferencia á los artículos de almacén ó tejidos, dirigirse á L. O., 26, poste restante, correo. v9

JOVEN DE 18 años SE OFRECE para escritorio ó casa comercial, H. D., Cevallos 775. v10

JOVEN VENDEDOR SE ofrece para casa de comercio, sin pretensiones, E. S., Carlos Calvo 930. v9

JARDINERO QUINTERO PRACTICO y formal, se ofrece, suizo, Viamonte 1035. v9

JABONERO PRACTICO EN LA FAbricación del país y marsellés se ofrece, Tacuarí 791. v10

JOVEN ITALIANO, HABLANDO francés, alemán y portugués, se ofrece para cualquier trabajo, Cangallo 2594

JOVEN DE 16 años DESEA EMPLEO en escritorio ó casa de comercio, dirigirse á A. V., Santa Adelaida 350. v14

JARDINERO QUINTERO JOVEN, competente con excelente recomendación, se ofrece, jardín de Domingo Dondoni, Av. Alvear 1400. v10

JOVEN DE 14 años DESEA ENTRAR en un escritorio, habla francés y escribe á máquina, dirigirse á J. R.; Cuyo 325. v10

JARDINERO Y QUINTERO DE PROfesión se ofrece con buenas recomendaciones, casado y sin hijos, Colpayo 472, Caballito. v10

JOVEN ARGENTINO DE 18 años desea empleo práctico en escritorio y escribanía, excelentes referencias, T. C. Alsina 947. v9

JOVEN DE 15 años SE OFRECE para escritorio, sabe escribir á máquina y conoce teneduría de libros, sin pretensiones, Perú 779. v9

JOVEN DISPONIENDO DE LA MAñana y horas tarde, ofrécese á escritorio, corresponsal ó secretario, por carta M. R., Victoria 710. v9

JOVEN FORMAL, PRACTICO EN comercio, desea emplearse en cualquier trabajo, se conforma con poco sueldo, dirigirse Charcas 2076. v10

JOVEN de 15 años SE OFRECE para escritorio, con buena letra, recomendaciones y garantías, Moreno 1613. v10

JOVEN DE 24 años SE OFRECE para estudio de abogado, con siete años de práctica, dirigirse á A. L., Canning 2094. v10

JOVEN RECOMENDADO, español recién venido, se ofrece para almacén; por carta ó personalmente, Sgo. del Estero 392.

JARDINERO SOLO BIEN RECOMENdado, sabe su obligación y el manejo de máquina agrícola, busca casa sería por ser hombre de bien, S. Atilio Falucho 82, Retiro. v9

JOVEN español DELINEANTE ROTUlador hablando francés, se ofrece; horas: de 9 á 12 m., razón restaurant Génova, Paseo de Julio 684. — Emilio Alonso. v9

JOVEN PRACTICO, PARA ESCRItorio se ofrece, sabe el alemán, correspondencia y escritura á máquina de diferentes marcas, S. F., Lavalle 851. v9

JOVEN DE 22 años DESEA EMplearse en casa de comercio, teniendo conocimientos de inglés y español y máquina de escribir, dirigirse á Darlington, Víctor Martínez 95. v9

JOVEN SE OFRECE PARA ESCRITOrio de casa de comercio con nociones de contabilidad, sin pretensiones, buenos certificados, por carta á A. C., Jujuy 959, depto. 2. v10

JOVEN DE 26 años DESEA COLOcarse de portero, ha estado 2 años de portero en el consultorio oftalmológico, dirigirse Salta 1231, pieza 12, Bernardo A.

JOVEN SERIO, CON BUENA letra, práctico en cálculos y con buenas referencias, se ofrece para empleado de escritorio ó casa mayorista; por carta á A. Arteche, Rondeau 3567. v10

JOVEN ACTIVO Y SERIO, POSEYENdo italiano, español y algo francés, se ofrece para casa de comercio, escritorio ó trabajo análogo, por carta á E. Cadan, Bernardo de Irigoyen 986. v10

JOVEN ITALIANO, SERIO, CON buena letra, práctico en cálculos, teniendo conocimientos de francés é inglés, se ofrece para escritorio, casa de comercio ó casa particular, buenos certificados, escribir á C. N., Perú número [illegible]

OFICIOS DIVERSOS OFRECIDOS

JOVEN DE 19 años, SE OFRECE para principiante de escritorio, inmejorables recomendaciones, Lima 961, J. Quintana.

JOVEN SERIO Y ACTIVO, con aptitudes para el desempeño de cualquier empleo en oficina particular, estancia ó casa comercial, se ofrece; contabilidad, manejo rápido de máquina de escribir, etc.; ofertas á J. F. del Rosal, Carlos Pellegrini 133. v10

JOVEN SERIO, CON LARGA PRACtica en el comercio, como dependiente de registro, tienda ó mercería, con buenas referencias, desea colocación en esta ciudad ó campaña; dirigirse por carta ó personalmente á Ferreira, Méjico 557. v21

JOVEN DE 24 años, BUENA PREsencia, linda letra, habla el castellano, el italiano y el francés, sabe de electricidad, de tabacos (ha sido empleado por 5 años en las manufacturas de Italia) de contaduría, paga obreros, etc., busca empleo en casa importadora, hotel ú otro. Por carta á señor Aldo, Charcas 5052. v11

JOVEN DE 25 años ACTIVO Y trabajador con 11 años de práctica en el comercio y conocimientos completos de teneduría de libros, muy práctico en cálculos se ofrece para empleado de escritorio en cualquiera de las provincias menos la de Buenos Aires, pretensiones modestas, por carta á J. R., Chiclana 3071. v10

LUSTRO, ARREGLO BARATO, MUEbles y pianos á domicilio, Freda, Andes 30. v17

LUSTRO Y COMPONGO muebles, A. D. Ruggia, U. T., B. O. 1555, Humberto 1 1228. v14

LUSTRO Y COMPONGO MUEBLES Y embalajes, Lobos 3387, Flores, J. Rovirosa. v2m.

LUSTRO, COMPONGO MUEBLES muy barato, á domicilio, Santayani, Saavedra 848. v14

LUSTRO PIANOS Y MUEBLES, compongo barato, Giangrasso, Bustamante 1029. v11

LUSTRO MUEBLES A DOMICILIO, toda clase, finos, competente y con certificado, Carlos Calvo 1784. v11

LA AGENCIA SU SARDU, CEVALLOS 973, está en condiciones de suministrar entre las 24 horas, personal apto para cualquier trabajo.

LIMADOR BUEN OFICIAL, ENTIENde algo de cocina y cerrajería, se ofrece por carta, G. Lema, Viamonte 349. v9

LIMPIO CASAS A 20 Y 25 CTS. METro, encero y lustro pisos, trabajo hermosísimo, Independencia 1677, U. T. 4947, Libertad. v11

LUSTRADOR, ARREGLA Y EMBALA muebles, á domicilio, especialidad en el trabajo, á precios módicos, por carta, Libertad 1071. E. Martínez, U. Telef. 3107, Juncal. v11

MEDIO OFICIAL SASTRE, SE OFREce, Uruguay 123. v9

MUCHACHO PRACTICO PARA ALmacén, se ofrece, P. H., Cuyo 1049.

MOZO DE CAFE O RESTAURANT se ofrece, Rincón 761.

MONTADOR DE MAQUINAS SE ofrece; escribir á T. D., Venezuela 984. v10

MUCAMA DE ADENTRO, PRACTICA se ofrece, Independencia 1521. v10

MUCHACHO, APRENDIZ SASTRE adelantado, se ofrece, Victoria 430, pieza 6.

MEDIO OFICIAL PINTOR BUENO se ofrece; por carta ó personalmente, Caseros 851, pieza 21.

MUCHACHO DE 14 años SE OFRECE para tienda ó trabajo liviano, Pasco 1147.

MUCHACHO DE 18 años SE OFRECE para aprendiz de almacén, Arenales 2399, de 11 á 12.

MUCHACHO PRACTICO PARA ALmacén, se ofrece con recomendaciones, Rioja 1288. v9

MAYORDOMO O SEGUNDO SE ofrece, sin sueldo designado, á prueba A. Gómez, Manzanares, F. C. P. v10

MUCHACHO español RECIEN VEnido se ofrece para almacén, de 13 años de edad, B. Mitre 3930, pieza 21.

MEDIO OFICIAL CARPINTERO con herramientas se ofrece, Caseros 851, pieza 21.

MUCHACHO DE 14 años SE OFRECE, práctico en almacén, Constitución 3649. v10

MUCHACHO 15 A 16 años SE OFREce para aprendiz mecánico ó electricista, Defensa 867. v11

MUCHACHO SE OFRECE PARA peón de carbonería y para todo trabajo, Salta 370. v10

MUCHACHO DE 15 años Y presentado por sus padres, se ofrece para lavacopas ó otros quehaceres, y para servir en casa de familia, Chile 554.

MECANICO CALDERERO Y DESTIlador, con buenos certificados, se ofrece, por carta ó personalmente, Paseo de Julio 1230. v11

MUCHACHO PRACTICO PARA ALmacén, se ofrece, Necochea 887, Boca, tratar por carta ó personalmente.

MAQUINISTA MECANICO PARA máquinas de vapor y motores á gas pobre y nafta, con conocimientos de ajustaje, fragua y electricidad, se ofrece, por carta ó personalmente á J. L., Méjico 3278. v10

MOZO español DE 23 años SE ofrece para fonda, práctico, con recomendaciones ó para otro cualquier trabajo, sabe manejar un caballo, dirigirse por carta ó personalmente calle Colón 184, Bs. al Sud. v9

MOZO SOLO O MATRIMONIO práctico, de buena presencia, habiendo trabajado en las mejores casas de Buenos Aires se ofrece para hotel ó casa de artista, ó amueblada, iría al Rosario ú otro puesto del campo, por carta Corrientes 1160, S. B. v11

OFICIAL SASTRE SE OFRECE, calle Charcas 1431. v9

OFICIAL PELUQUERO SE ofrece, Av. de Mayo 1190. v9

OFICIAL ZAPATERO SE OFRECE, Cuyo 3235, fondo.

OFICIAL CARPINTERO SE OFRECE para todo trabajo, Helguera 466. v9

OFICIAL PELUQUERO BUENO, SE ofrece para la provincia, Venezuela 472.

OFICIAL MEDIO PELUQUERO, SE precisa por mes, bueno, San Juan 2211. v10

OFICIAL PELUQUERO JOVEN, SE ofrece, competente, Humberto I 642.

OFICIAL SASTRE, SE OFRECE PAra trabajar en su casa, confección ó medida fina, Salguero 247.

OFICIAL SASTRE SE OFRECE competente, personalmente ó por carta, Necochea 1351. v10

OFICIAL PELUQUERO COMPETENte, se ofrece, sueldo seco, Alsina 1262. v9

OFICIAL CONFITERO PASTELERO bien competente, se ofrece, Entre Ríos 780. v9

OFICIAL SOMBRERERO SE OFREce para sombrerería, ciudad ó campaña, con buenos informes, Entre Ríos 1270, R. C. v9

ORDENANZA QUE HA ESTADO EN Banco se ofrece para cualquier oficina pública, con certificados y garantías, Sall 109. v9

OFICIAL SASTRE DE señora SE ofrece como para ayudante cortador ó para dirigir taller en casa de modista, Larrea 881. v9

PEON JOVEN SE OFRECE PARA todo trabajo, Montevideo 971. v9

PINTURA, BLANQUEO Y EMPAPElo, E. Abeleira, Méjico 1367. v10

PEON ALGO PRACTICO EN BAZAR, con buenas recomendaciones, se ofrece, C. Pellegrini 1037.

PINTURAS GENERAL, REFACCIOnes casa, presupuesto módico, S. Marino, Venezuela 2328. v10

PINTOR EMPAPELADOR Y ALBAñil, precios baratísimos, Chile 1056, N. M. v11

PANADERO AMASADOR SE OFREce, por carta ó personalmente á Caseros 851, pieza 7.

PEON SE OFRECE, CASADO, SAbiendo manejar carro, para ciudad, Cochabamba 936.

PINTO CASAS, PRECIOS MODICOS, empapelo, pintura.—S. Jiménez, San José 715. v11

PREPARADOR DE CALZADO SE ofrece con 20 años de práctica, en Bartolomé Mitre 1232. v9

PINTOR EMPAPELADOR BLANqueador, albañiles, refacciones, Cochabamba 2639, Zenobio. v9

PINTOR Y EMPAPELADOR, PINTO y blanqueo á precio módico, Montevideo 565. v11

PINTO, EMPAPELO, BLANQUEO, refacciono casas, á mitad precio, B. Mitre 1996, D. D. v9

PLANCHADORA ORIENTAL, OFREce sus servicios, precio económico, Triunvirato 223. v9

PINTOR, DECORACIONES, RECUAdros, blanqueos, empapelados, precios módicos, Deán Funes 1766. v14

PINTOR DECORADOR, EMPAPELAdor y refacción de casas en general á mitad de precio, se ofrece, J. C. Córdoba 1429.

OFICIOS DIVERSOS OFRECIDOS

PINTOR Y DECORADOR SE OFRECE por día ó por tanto; por carta á J. S. P., General Urquiza 1542. v9

PERSONA FORMAL, SOLTERO, COMpetente en administración, correspondencia y todo trabajo de escritorio, desea casa buena en ciudad ó campo. Dirigirse á J. G. Pasco 262. v9

PERSONA SERIA QUE ENTIENDE de panadería y agricultura se ofrece para poblar campos ó administrar colonia, á forrajeros, informes respetables, dirigir cartas N. P. 49, poste restante sucursal núm. 15, Corrientes número 2323. v12

PERSONA MUY COMPETENTE, PAra el manejo de una estancia, en cualquier clima, versada en los ramos de contabilidad y correspondencia, se ofrece, con referencias de primera clase, informarse con Enrique del Castillo y Cía., Florida 32 ó Roberto Anzizar, Corrientes 865. v9

PROPIETARIOS DE CAMPOS QUE tengan terrenos de regulares extensiones aptos para la siembra de trigo, lino y alfalfa y que quieran colonizar con familias italianas, actualmente radicadas en la zona de Santa Fe y Córdoba, escriban al señor Pablo Aonzo, Morteros (F. C. C. A.). v9

QUINTERO JARDINERO ITALIANO competente se ofrece con certificados, Juncal [illegible], pieza 38. v9

QUINTERO JARDINERO DE ALTA Italia, muy competente en horticultura y flores, se ofrece, garante su trabajo, L. B., almacén La Coronita, Ramos Mejía, F. C. O. v9

SE OFRECE OFICIAL PINTOR competente de liso, Gorriti 145.

SE OFRECE UN APRENDIZ ADElantado sastre, Suipacha 1235.

SE OFRECE CABALLERIZO PRACtico, Tacuarí 413, altos.

SE OFRECE un CABALLERIZO competente, Juncal 2062, p. 8. v10

SE OFRECE MEDIO OFICIAL CARpintero, Pringles 978.

SE OFRECE MEDIO OFICIAL HOjalatero, Estados Unidos 237.

Señorita SE OFRECE PARA BORdar en casa de familia, da referencias, Talcahuano 878. v9

SE OFRECE MEDIO OFICIAL carpintero y comprende el ramo, Perú 913, pieza 21, Antonio Bouzas. v9

SE OFRECE MUCHACHO PARA ALmacén de 15 años con 6 meses de práctica, Méjico 1365, pieza 11. v10

SE OFRECE QUINTERO Y JARDInero práctico, hombre formal, Ombú 326.

SE OFRECE APRENDIZA ADELANtada planchadora para la tarde ó de mañana, Larrea 765. v9

SE OFRECE JOVEN COMO PRINCIpiante de escritorio ú otro trabajo decente; Sr. Costa, Rivadavia 649.

SE OFRECE MEDIO OFICIAL ALBAñil, para cualquier trabajo de refacciones, Av. de Mayo 833. v10

SE OFRECE MEDIO OFICIAL PELUquero para la ciudad ó campaña, dirigirse Salta 1231, pieza 12, I. C.

SE OFRECE UN CABALLERIZO muy práctico y competente, ocurrir Paseo de Julio 1032.

SE OFRECE DEPENDIENTE PRACtico para despacho de bebida, Remedios 3633, Flores.

SE OFRECE señor ITALIANO, conoce 5 idiomas de práctica, Cangallo 3451.

SE OFRECE UN BUEN JARDINERO con buenas recomendaciones, italiano, de 20 años, ocurrir Suárez 374. v11

Señorita SE OFRECE PARA ESCRIbir á máquina ó telefonista para casa de negocio ú otra, por carta R. N., Gurruchaga 1532. v10

Señorita con BUENA CALIGRAFIA, sabiendo escribir á máquina, se ofrece; referencias de 1er. orden; tratar Rodríguez Peña 450. v9

SE OFRECE MEDIO OFICIAL CARpintero, recién venido, sin herramientas, San Antonio 1225, B. al Norte v9

SE OFRECE PEON PARA CASA DE comercio, entiende algo de carpintero, con buenos certificados, Belgrano 443, F. P. v9

SE OFRECE HOMBRE FORMAL para encargado de casa de escritorio ó departamentos, con buenas recomendaciones, Brasil 628, pieza 1. v9

SE OFRECE MOZO DE 20 años PAra almacén ó cualquier trabajo, recién venido, calle Luna 50.—Luis Rodríguez. v9

SE OFRECE MUCHACHO DE 17 años para almacén ó cualquier trabajo, recién venido, calle Luna 50.—David Montero. v9

SE OFRECE AJUSTADOR Y TORnero mecánico con certificado, W. Jones, Rivadavia esquina Tuyú en Liniers. v10

SE OFRECE JOVEN español DE 27 años, para cualquier oficio, contabilidad y buena letra, por carta Piedras 530, D. Rodríguez. v9

SE OFRECE UN MUCHACHO DE 18 años para mozo de mostrador de almacén ó café, razón Carlos Pellegrini 1352. v9

SE OFRECE PLANCHADORA PARA casa particular, con buenas referencias, también ayuda otros quehaceres, Moreno 1577. v9

SE OFRECE MUCHACHO PARA cualquier trabajo, práctico en los quehaceres de casa de pensión, Perú 973, pieza 16.

SE OFRECE UN OFICIAL SASTRE, dirigirse por carta ó personalmente á J. F. Paz, Baudrix 342, Avellaneda.

SE OFRECE MOCITO PARA COCHEro de una americana ó breack, es muy práctico en la limpieza y manejar, Deán Funes 2117. v9

SE OFRECEN DOS CARPINTEROS y un albañil para estancia ó cualquier punto de la campaña, por carta á J. Casas, Belgrano 3474, Bs. Aires. v13

Señorita CON BUENA LETRA Y recomendación se ofrece para empleada de escritorio, por carta ó personalmente á M. E. Z. Cangallo número 2716. v9

SIN PRETENSIONES, JOVEN DE 18 años desearía practicar en escritorio ó casa de comercio, referencias á satisfacción, por carta á F. F., Cevallos 985. v9

SE OFRECE MECANICO AJUSTAdor para ayudar á chauffeur en casa particular, garaje ó campaña, dirigirse por carta ó personalmente, Venezuela 1037, T. P.

SE OFRECE PINTOR, REFACCIOnes y recuadro, empapela piezas, pinta puertas, blanquea casas, patios y frentes; trabajo de fino en el ramo á precio módico, dirigirse por carta á José Ingreta, Bernardo de Irigoyen 1235.

Señorita SABIENDO ESCRIBIR A máquina correctamente, buena ortografía y redacción desea emplearse en casa de comercio ó escritorio, posee certificado y buenas recomendaciones, dirigirse á M. Z. L., San Juan 435. v11

TALLISTA SE OFRECE EN TODO estilo, Antonio Rodríguez, Thames 1248. v9

UN PEON PASTICERO ITALIANO, se ofrece, Paseo de Julio 1376 al 78

UN MUCHACHO SE OFRECE PARA cualquier trabajo de reparto, Bolívar 682.

UN JOVEN 26 años, CON BUENA letra, se ofrece, para escritorio, sin pretensiones, G. D., Pozos 686. v10

VIAJANTE PARA LA PROVINCIA de Buenos Aires se ofrece con buena clientela y referencias á satisfacción, dirigirse por carta ó personalmente á D. M., Balcarce 1463, departamento C. v9

VIAJANTE CON 8 años DE PRACtica se ofrece para cualquier industria y en especialidad en la de curtidos y zapatería, siendo práctico en la fabricación de calzado, y con inmejorables referencias; dirigirse por carta á J. Ll., Castro Barros 962. v11

VIAJANTE EN EL RAMO DE ALmacén y anexos para la provincia de Córdoba, con numerosa clientela se ofrece. Referencias y garantías á satisfacción. Escribir á E. T. Y., Venezuela 560, pieza 20. v9

ZAPATEROS, SE COSE A BLACK 5 centavos por docena, más barato, se cose bien, Independencia 1577.

ZAPATERO OFICIAL SE OFRECE para compostura y nuevo, práctico en salón de lustrar, Alsina 1867, pieza 30.

SERVICIO DOMESTICO PEDIDO

AMA SE PRECISA PARA CRIAR un chico, Junín 478.

AMA DE LLAVES PARA ESTANCIA en Bell Ville se necesita, se exigen referencias, Cangallo 673, primer piso de 10 á 12.

AMA DE LECHE SE NECESITA PAra criar un niño de 20 días, sin chico, se da afuera, se prefiere italiana; es inútil presentarse sin certificado de la Asistencia Pública, Bernardo de Irigoyen 1608, pieza 30. v9

CHICA DE 11 A 13 años SE NECEsita, Humahuaca 1325. v9

COCINERA Y MUCAMA, SE NECEsitan, en Defensa 1519. v9

COCINERA SE NECESITA, CERRIto 1314. v9

SERVICIO DOMESTICO PEDIDO

COCINERA SE NECESITA, BUEN sueldo, Solís 1415.

COCINERA Y SIRVIENTA SE PREcisan, Valentín Gómez [illegible].

COCINERA Y pequeños QUEHACEres se necesita, Cangallo 3216.

COSTURERA PRECISO, QUE SEPA trabajar de sastre, Humberto 1 1282.

COCHERO PLACERO NECESITO, Santa Fe 5217.

COCINERO SE PRECISA, DARWIN 787. v10

COCINERA PARA CORTA FAMILIA se necesita, Perú 876.

COCINERA SENCILLA Y OTROS quehaceres 45 $ preciso, Charcas 2424.

COCINERA PARA IR A TEMPERley se necesita, ocurrir Melo 20. v9

COCINERA CON CAMA SE NECESIta, corta familia, Araoz 2569. v9

COCINERA SE PRECISA, TRATAR Montes de Oca 1783, Barracas. v10

COCINERA JOVEN, práctica, RECOmendada, se necesita, Alberti 1245, tratar de 9 á 10.

COCINERA QUE SEPA SU OBLIGAción, se necesita, Lima 1017, de 10 á 12 a. m. v9

COCINERA QUE SEPA COCINAR, sueldo 45 $, ocurrir Rivadavia 5743. v9

COCINERA PARA COCINA SENCILLA y otros quehaceres se necesita, calle Belgrano 2515. v9

COCINERA BUENA SE NECESITA para Temperley, tratar en Buenos Aires, calle Caseros 1533. v9

COCINERA SE NECESITA QUE SEpa bien su profesión, Villa Garmen en Burzaco F. C. S. v9

COCINERA ITALIANA BUENA SE necesita, Independencia 2854, buen sueldo.

COCINERA CON HIJA DE 10 A 12 años, se necesita, para Montevideo, buen sueldo, Suipacha 632.

COCINERA CON CAMA, PARA MAtrimonio solo, se necesita, Paso 442.

COCINERA SE NECESITA QUE sepa su obligación, que no sea de edad, 8 á 12 a. m. Serrano 2421.

COCINERA CON CAMA, QUE SEPA su obligación se necesita, Perú 1374, sueldo 45 $, tratar de 9 á 11 a. m.

COCINERA SIN PRETENSIONES, cocina sencilla, se necesita con recomendación, Bolívar 1219. v10

COCINERA PARA COCINA SENCIlla de corta familia, necesítase, Cangallo 338, sueldo 50 $.

COCINERA CON CAMA Y recomendaciones se necesita, Cerrito 1253, tratar de 7 á 11 a. m.

COCINERA Y MUCAMA SE necesitan para matrimonio, sueldo 40 y 30 $, Argerich 393 (Flores). v10

COCINERO SIN MUCHAS PRETENsiones, se necesita para almacencito, Caseros 862.

COCINERAS DE PROFESION, BIEN recomendadas, necesitamos varias, San Martín 554.

COCINERA VASCO española, PARA el campo se necesita, Solís 170, de 8 á 9 a. m.

COCINERA SE NECESITA; SUELDO 40 $, casa Dorrego, Ramos Mejía U. T. 50.

COCINERA VASCO-FRANCESA O española, que sepa su obligación, se necesita, C. Pellegrini 107.

COCINERA BUENA PARA CORTA familia, se necesita, Amenábar 1601, Belgrano, pago tranvía. v10

COCINERA SE PRECISA PARA COcina sencilla, sueldo 35 $, Sadi Carnot 26.

COCINERA CON CAMA NECESITAse, suiza ó italiana, Avenida Alvear 428.

COCINERA DE PROFESION, SE NEcesita con cama, para casa de negocio, se paga buen sueldo, Rivera 799. v10

COCINERA Y MUCAMA MADRE E hija ó dos hermanas, buen sueldo, se precisan, Avellaneda 984, Caballito. v9

COCINERA CON PREFERENCIA italiana ó francesa, con recomendaciones, se precisa, Río Bamba 925. v10

COCINERA SE PRECISA CON BUENA recomendación, seria y limpia, se paga buen sueldo, ocurrir calle San Juan 951. v10

COCINERA PARA CASA DE MATRImonio solo que sepa su obligación y con buenas recomendaciones, se precisa, Córdoba 1735.

COCINERA DE PROFESION SE necesita para tres personas, con recomendaciones; inútil presentarse si no entiende su oficio, Florida 786.

COCINERA PRECISO PARA POCA familia y ayudar otros servicios con cama y recomendación, Beruti 1459 Palermo.

COCINERA PARA COCINA SENCILLA mujer seria y trabajadora, que quiera lavar ropa con recomendaciones, se necesita, Lavalle 1625, sueldo 50 $.

COCINERA SIN PRETENSIONES Y con recomendación, se necesita para el campo, á media hora de la ciudad, sueldo 50 $, tratar Santa Fe 1625, de 10 á 12 m.

LAVANDERA SE NECESITA 2 ó 3 días por semana, Posadas 71.

LAVANDERAS BUENAS, SE PRECIsan, Salta 228.

LAVANDERA SE NECESITA, 2 VEces por semana, Perú 744.

LAVANDERA SE NECESITA, CErrito 785.

LAVANDERA SE PRECISA, SOLIS 391.

LAVANDERA PRACTICA PARA taller necesito, Córdoba 982, fondo.

LAVANDERA SE PRECISA PARA 2 días á la semana, Superí 2178, Belgrano. v11

LAVANDERA PRACTICA SE PREcisa para casa de alojamiento 25 de Mayo 797. v9

ITALIANA SE PRECISA PARA SIRvienta de matrimonio italiano, que sea práctica, buen sueldo, Chile 1753. v9

MUCHACHO DE 12 A 14 años PARA café se necesita, Caseros 1302.

MUCAMA CON RECOMENDACIONES se necesita, Piedras 1548.

MUCHACHA NECESITO, RIVADAvia 6843. v10

MUCHACHO PARA HACER MANDAdos, se necesita, C. Pellegrini 644.

MUCAMA PARA UNA ESTANCIA SE necesita, Belgrano 537.

MUCHACHO SE NECESITA, ALVArez 1205.

MUCAMA SE PRECISA, CON RECOmendación, Cuyo 2381. v10

MUCHACHA O SIRVIENTA, SE PREcisa, Serrano 527. v10

MUCHACHO DE 15 A 17 años, PAra mandados, Suipacha 361.

MUCHACHA DE 13 A 15 años, SE necesita, Pozos 264.

MUCHACHO SE PRECISA, PARA todo trabajo, C. Pellegrini 133.

MUCHACHA PARA SERVICIO DE corta familia necesito, Lima 609.

MUCHACHO PARA MANDADOS, necesito, San Juan 1044.

MUCHACHA SE NECESITA, SOLIS 153. v9

MUCHACHA PARA MANDADOS precisa, Cangallo 1018. v10

MUCHACHA O SIRVIENTA SE NEcesita, Vieytes 1499. v9

MUCHACHA PARA AYUDAR se necesita, con cama, Jujuy 1493. v10

MUCHACHA SE NECESITA, DE 12 á 15 años, Pedernera 318, Flores. v9

MUCHACHA PARA pequeños SERVIcios necesita matrimonio solo, Rivera 1215. v9

MUCHACHA DE 13 A 15 años, SE necesita para ayudar en los quehaceres de casa, Las Flores 437. v9

MUCHACHA DE 13 A 15 años, NEcesito para matrimonio solo, Bustamante 707.

MUJER FORMAL QUE SEPA planchar y lavar, sueldo 35 $, se necesita, Ombú 520. v9

MUCHACHA O SIRVIENTA PARA ayudar corta familia se necesita, Bebederos 2859, en Belgrano. v9

MUCAMA CON BUENAS RECOMENdaciones, se necesita, Lima 1017, de 10 á 12 a. m. v9

MUJER SERIA SE NECESITA, QUE sepa algo de cocina, con buena recomendación, Chile 2129. v10

MUCHACHA DE 14 A 16 años SE necesita, Blanco Encalada y Plaza, Gral. Urquiza. v10

MUCAMA RECOMENDADA, QUE vaya á Mar del Plata se necesita, Ombú 279. v9

MUCHACHA DE 10 A 15 años SE precisa para matrimonio solo, San Juan 581.

MUCHACHA ASEADA, PARA QUEhaceres se precisa, sueldo 30 $, familia extranjera, Olazábal 5078, General Urquiza. v9

SERVICIO DOMESTICO PEDIDO

MUCHACHA DE 12 A 15 años PARA ayudanta se necesita, Guardia Vieja [illegible]. v9

MUCHACHA DE 13 A 17 años PARA ayudar en los quehaceres se necesita, Tucumán 2642. v9

MUCHACHO DE 12 A 15 años SE necesita para corto servicio, Rodríguez Peña 1220.

MUCHACHA DE 11 A 16 años NECEsita matrimonio solo, Rivadavia y Azcuénaga, entrada 1, dep. 2.

MUCHACHA PARA CASA DE MAtrimonio solo, se necesita, Lavalle 2648. v10

MUCAMA SE PRECISA MUY BUEN sueldo, ocurrir Reconquista 50, de 1 á 5 p. m., escritorio 10, bajo. v11

MUCHACHA PARA CUIDAR UN NIño de un año, se necesita, Ecuador 280, 2o. piso. v10

MUCAMA PARA TODO SERVICIO se precisa, sueldo 40 $, S. del Estero 175. v10

MUCHACHA DE 14 A 17 años, PARA corta familia necesito, San Juan 3062, dep. 44. v10

MUCHACHA SIRVIENTA NECESITO de 15 á 18 años, B. de Irigoyen número 1492. v9

MUCHACHA DE 11 A 14 años, PAra quehaceres de corta familia, se necesita, Carlos Calvo 2426.

MUCHACHA DE 15 A 16 años, SE precisa, Boulogne Sur Mer 452, antes Nueva Granada.

MUCHACHA DE 15 A 18 años, PAra niñera y ayudar á quehaceres, se necesita, Charcas 2926.

MUCHACHO PRECISO, PARA AYUdar en los quehaceres de familia, sueldo y alguna ropa, Charcas 2424.

MUCHACHA PARA MANDADOS Y sencillo trabajo, 10 pesos por mes, con cama, Laprida 1157. v10

MUJER DE EDAD, PARA POCO servicio de matrimonio solo, se precisa, buen trato, Montevideo 444.

MUCAMO QUE SEPA SU OBLIGAción, con recomendaciones, se precisa, Río Bamba 925. v10

MUCAMA PARA TODO SERVICIO, con buenas recomendaciones, se necesita, Sta. Fe 2970.

MUCHACHA SE PRECISA PARA EL campo, cuarenta minutos de la capital, tratar Venezuela 433.

MUCAMAS DE PROFESION, con buenas recomendaciones, necesitamos varias, San Martín 554.

MUCHACHA DE 12 A 14 años, PAra servicio liviano, se necesita, Camacuá 337, Flores.

MUJER FORMAL, QUE SEPA COCInar, se da pieza y comida al marido, se necesita, Las Heras 17.

MUCHACHA DE 15 años SE NEcesita para todo servicio en casa de corta familia, Alberti 1080.

MUCHACHA DE 14 á 15 años SE necesita para matrimonio solo, C. Calvo 3237.

MUCHACHA DE 14 á 15 años SE NEcesita para servicio de corta familia, Laprida 30. v11

MUCHACHA DE 12 A 14 años, SE necesita, corto servicio, Rivadavia 916.

MUCHACHA DE 12 A 14 años, PARA matrimonio solo se necesita, Sarandí 31, dep. 9. v10

MUCHACHO PARA MANDADOS Y otros trabajos de zapatería, se necesitan, Montes de Oca 1786.

MUCHACHO DE 14 años, PARA mandados y limpieza de negocio, se necesita, Defensa 914.

MUCHACHA PARA TODOS LOS QUEhaceres de poca familia se necesita, Lavalle 1761, tratar de 7 á 10 a.

MATRIMONIO ITALIANO SE NECEsita, quintero y cocinera, para pueblo próximo á la capital, tratar escritorio 12, altos, Reconquista 50.

MUJER ASEADA PARA QUEHACEres por la mañana se necesita, en Flores, Camacuá 251, sueldo 20 pesos mensuales.

MUCAMA JOVEN DE BUENA PREsencia, para estancia cerca, por la temporada, se necesita, 55 $, tratar S. Martín 76, de 10 á 11, escribanía Conti.

MUCHACHA DE 15 A 20 años, SE necesita para familia alemana, se da buen sueldo, 3 de Febrero 2238, Belgrano. v10

MUCHACHO DE FAMILIA, POBRE se necesita para acompañar ciego, Belgrano 948. v9

MUCAMO DE COMEDOR recomendado, para ir al campo, sueldo 70 pesos, se necesita, Bartolomé Mitre 576, de 10 á 12. v9

MUCHACHA PARA AYUDAR AL servicio de matrimonio solo se precisa, se paga buen sueldo, Cerrito 764, 1er. piso. v10

MUCAMA PARA CORTA FAMILIA, bien práctica y con recomendaciones, se necesita, Misiones 145, á una cuadra de Rivadavia 2700. v10

MUCHACHA DE 10 A 12 años, SE precisa para el servicio de 4 personas mayores, inútil presentarse sin buenos informes, Picheuta 234. v10

MUCAMA RECOMENDADA, QUE sepa su obligación, para matrimonio solo, se necesita sueldo, de 35 á 40 $, Garay 1508. v11

MATRIMONIO SE NECESITA, ella cocinera, él jardinero quintero y cuidar aves; para una ciudad vecina, presentarse con recomendaciones á Callao 1453. v10

MUCHACHO DE 12 A 14 años SE necesita, casa particular, poco quehacer, se le paga buen sueldo, Provincias Unidas 1336, entre Hortiguera y Puan. v9

MUCHACHO DE 14 A 16 años PAra limpieza de patios, escaleras, persianas y servir el comedor se necesita, B. de Irigoyen 1395. Inútil presentarse, si no es aseado y no tiene ropa. v9

Niñera RECOMENDADA SE NECEsita, Victoria 1860.

Niñera JOVEN SE NECESITA, TRAtar de 3 á 6, Charcas 1261.

Niñera DE 15 A 20 años, SE NECEsita, Beruti 431.

Niñera SE NECESITA, TALCAHUAno 40.

Niñera NECESITASE, SUELDO 30 $, Cangallo 338.

Niñera SE PRECISA DE 13 A 15 años calle Méjico 2510. v10

NECESITO COCINERA CON CAMA, para corta familia, Santa Fe 4488. v10

NECESITASE SIRVIENTA PARA todo servicio, prefiérese italiana, Caseros 1483. v9

Niñera DE 12 A 14 años, PARA cuidar nene de un año se precisa, Azcuénaga 1232. v9

Niñera DE 12 A 15 años, SE NECEsita, para una nena de pocos días, Laprida 789. v10

NECESITO MUJER FORMAL PARA atender negocio de dulce y á la familia, Lavalle 3359.

Niñera Y MUCAMA SE NECESITA para la provincia de Córdoba, se prefiere española, sueldo 30 á 35 $, para tratar Maza 238. v10

PARA QUEHACERES DE MATRImonio solo necesito sirvienta, prefiero italiana, Catamarca 616.

PARA SERVICIO DE CORTA FAMIlia se precisa sirvienta ó muchacha, Bustamante 1986. v11

PRECISO UNA LAVANDERA PARA lavar en casa ó afuera; dirigirse Lavalle 3606 y Sadi Carnot. v9

PRECISO SIRVIENTA QUE ENTIENda de cocina, se admite con hija de 10 á 12 años, corta familia inglesa, Salguero 1876. v9

SIRVIENTA SE NECESITA PARA todo trabajo Corrientes 2454. v10

SIRVIENTA SE NECESITA, LIBERtad 1234, personas mayores. v10

SIRVIENTA SE NECESITA, PAREja 3719, Villa Devoto. v9

SE NECESITA SIRVIENTA PARA todo trabajo, Freyre 827. v9

SIRVIENTA SE NECESITA, 40 $, Loyola 68. v9

SE NECESITA una SIRVIENTA, Lambaré 983. v9

SIRVIENTA SE NECESITA PARA corta familia, Victoria 3811.

SIRVIENTA Y niñera DE 14 A 15 años, se precisan, Esmeralda 521.

SIRVIENTA SE PRECISA, PIEDRAS 1296. v10

SE NECESITA MUCAMA, SALTA número 1057.

SIRVIENTA PARA TODO TRABAJO se necesita, en Rivadavia 6734.

SIRVIENTA SE NECESITA, MOREno 1091. v10

SIRVIENTA QUE SEPA COCINAR se necesita, Charcas 4067. v10

SE NECESITA MUCHACHO CHICO para servicio, Río Bamba 474.

SE NECESITA COCINERA PARA casa de pensión, Cuyo 1058.

SE NECESITA SIRVIENTA PARA poca familia, Bolívar 347, dep. 14.

SE NECESITA UNA MUCHACHA, Alsina 1894.

SE NECESITA UNA SIRVIENTA para todo trabajo, Pasco 924. v10

SIRVIENTA SE NECESITA, SERRAno 1372. v9

SERVICIO DOMESTICO PEDIDO

SIRVIENTA SE NECESITA, RAWson 53.

SIRVIENTA PARA CORTA FAMILIA se precisa, Azcuénaga 1378. v10

SIRVIENTA SE NECESITA, TACUAri 92.

Señora PARA COCINA, POCO TRAbajo, se necesita, Rivadavia 3887.

SE NECESITA UNA MUCHACHA DE 14 á 16 años, Andes 1260.

SE NECESITA UN PEON DE cocina, Independencia 2701.

SIRVIENTA PARA CORTA familia se necesita, 25 $ mes, Medrano 948.

SIRVIENTA PARA CORTA FAMILIA se necesita, Tucumán 2060. v10

SIRVIENTA SE NECESITA, RIOJA 1081.

SIRVIENTA PARA CORTA FAMILIA se necesita, Montes de Oca 1682.

SE NECESITA COCINERA ITALIANA para corta familia, Suipacha 552.

SIRVIENTA SE NECESITA, CHARcas 1072.

SIRVIENTA SE NECESITA PARA todo servicio, Triunvirato 678.

SIRVIENTA para MATRIMONIO, que sepa cocinar, necesito, Lima 1190.

SIRVIENTA PARA MATRIMONIO, se necesita, Cuba 3919, Saavedra.

SE NECESITA SIRVIENTA SIN COcina, sueldo 30 $, Rivadavia 5679.

SIRVIENTA JOVEN NECESITASE, Paraguay 2222. v11

SE PRECISA SIRVIENTA, PARA todo trabajo, Avellaneda 3727.

SIRVIENTA SE PRECISA, PUEYrredón 726.

SE NECESITA SIRVIENTA, SE PAga buen sueldo, Cangallo 4251.

SE NECESITA UNA señora, PARA hacer forros, Charcas 1082. v11

SIRVIENTA SE NECESITA, Corrientes 1364, dep. 2.

SIRVIENTA SE NECESITA, Bdo. de Irigoyen 390, 1er. piso.

SE PRECISA MUCHACHA, para cuidar una niña, B. Mitre 2373. v10

SE NECESITA UNA SIRVIENTA para todo servicio, San José 1017. v9

SIRVIENTA QUE ENTIENDA DE cocina se necesita, Charcas 1348. v9

SIRVIENTA SE PRECISA PARA poca familia, Candelaria 84, Flores. v9

SE NECESITA una SIRVIENTA para todo trabajo, General Urquiza 369. v9

SE NECESITA APRENDIZA COSTUrera de ropa blanca, Junín 472. v13

SIRVIENTA PARA CORTA FAMILIA, se paga bien, preciso, Córdoba 2890. v9

SE ALQUILA UNA PIEZA A HOMbres solos, Carlos Calvo 1196. v9

SIRVIENTA PARA TODO TRABAJO, activa y limpia se necesita, buen sueldo, Brasil 327. v10

SIRVIENTA QUE SEPA ALGO de cocina, matrimonio solo necesita, Rivera 1215. v9

SIRVIENTA QUE SEPA COCINAR SE necesita para matrimonio, sueldo 40 $, Bulnes 192. v10

SIRVIENTA QUE SEPA COCINAR, se necesita, con cama, Humberto I 1743. v9

SE NECESITA UNA MUJER FORmal, para todo servicio se prefiere italiana, Cuyo 1344. v9

SIRVIENTA O MUCHACHA SE NEcesita, sueldo 30 $, Rawson 1169 entre Rivera y Cabrera.

SIRVIENTA QUE ENTIENDA DE COcina se necesita, sueldo 40 $, Lavalle 3455. v9

SIRVIENTA PARA TODO TRABAJO para matrimonio solo, sueldo 30 $, se necesita, Gral. Guido 808. v10

SIRVIENTA ARGENTINA QUE entienda de cocina se necesita, calle Cangallo 2220. v11

SE NECESITA SIRVIENTA QUE entienda de cocina, para corta familia, Viamonte 2351. v9

SIRVIENTA NECESITO PARA TOdo servicio, Santa Fe 2570. v9

SIRVIENTA se NECESITA para corta familia, Lavalleja 148, Villa Crespo. v10

SE NECESITA SIRVIENTA PARA todo servicio menos cocina, sueldo 40 $, Tacuarí 1960. v9

SE NECESITA señora PARA LIMpieza y costura, 3 horas diarias, 6 á 9 a. m., Chacabuco 947. v9

SE NECESITA MUCHACHA DE 14 á 15 años, para corta familia, Patricios 1049. v9

SE PRECISA SIRVIENTA CON CAma, que sepa lavar y planchar, sueldo 20 $, Rivadavia 1150.

SE NECESITA COCINERA Y UNA muchacha para todo servicio, Chile 769.

SE NECESITA MUCHACHO PRACtico para limpieza de café, Boedo 932.

SIRVIENTA PARA CORTA FAMILIA se necesita, con cama, Guatemala 1557. v10

SIRVIENTA PARA TODO TRABAJO, se necesita, buen sueldo, Brasil número 1527.

SE NECESITA UNA SIRVIENTA que entienda algo de cocina, Pergamino 151, Flores.

SIRVIENTA PARA TODO TRABAJO necesito desde las 7 a. m. hasta las 2 p. m., Cangallo 1534, depto. 5.

SIRVIENTA FORMAL SE NECESITA, que sepa algo de cocina y con cama, Charcas 1769.

SIRVIENTA QUE SEPA COCINAR se necesita para matrimonio solo, San Carlos 3967. v10

SE NECESITA UNA MUJER FORMAL sin cama, para corta familia Moreno 3316, dep. 3. v10

SIRVIENTA SE NECESITA, MEJICO 2163, se dará habitación al marido.

SIRVIENTA SERIA, PARA TRABAjo doméstico, se necesita, Herrera 1731.

SIRVIENTA FORMAL, PARA TODO servicio de corta familia, se necesita, Saavedra 845.

SIRVIENTA PARA TODO TRABAJO de corta familia, se necesita, Gral. Mitre 287, Avellaneda. v11

SIRVIENTA SE NECESITA, SEPA algo de cocina para matrimonio sin hijos, Saenz Peña 1147.

SE PRECISA SIRVIENTA PARA todo trabajo, con recomendación, Corrientes 1356. v11

SIRVIENTA JOVEN QUE ENTIENDA algo de cocina, se necesita, Córdoba 2309.

SE NECESITA UNA MUCHACHA DE 15 á 17 años, para corta familia, San Juan 2126. v10

SIRVIENTA JOVEN PARA POCA familia, se necesita, Independencia 3131. v10

SIRVIENTA FORMAL SE NECESITA que entienda algo de cocina, Puentecito 47, Barracas.

SE NECESITA UNA SIRVIENTA Y muchachos para vender libros, Salta 794.

SIRVIENTA CON CAMA, QUE ENtienda de cocina se necesita, Boedo 276, sueldo 40 $.

SE NECESITA LAVANDERA FORmal, casa y comida, buen sueldo, Lima 1939.

SIRVIENTA SE NECESITA PARA todo menos cocinar, B. Mitre 556, piso 2o.

SIRVIENTA PARA MATRIMONIO solo, que entienda de cocina, se necesita, Jujuy 466. v10

SIRVIENTA española SE NECESITA, para corta familia, Rivera 1001, farmacia. v10

SIRVIENTA PARA CORTA FAMIlia, se necesita, Rodríguez Peña 1279.

SIRVIENTA SE NECESITA PARA todo servicio, sin cama, Larrea número 552. v9

SE NECESITA MUCHACHA DE 14 años, para corta familia, Córdoba 3251. v9

SIRVIENTA SERIA QUE ENTIENda algo de cocina necesito, Belgrano 1859. v9

SIRVIENTA PARA TODO TRABAJO, se necesita que vaya al campo, calle Santa Fe 3332. v9

SIRVIENTA española JOVEN Y limpia se necesita, Rivadavia 969, departamento 3. v9

SE NECESITA SIRVIENTA, DE 14 A 17 años, para todo trabajo, Pueyrredón 1311.

SIRVIENTA QUE ENTIENDA DE cocina y demás servicios, se precisa, se prefiere italiana ó vasca, Rioja 726.

SE NECESITA UNA SIRVIENTA O matrimonio español, Carlos Pellegrini 746.

SIRVIENTA SE NECESITA, GEORgestown 540, dep. 2, Flores, casa de familia, trabajo liviano. v10

SIRVIENTA JOVEN ALEMANA para ayudar en casa, se necesita, Vieytes esquina Patagones, tranvía 24.

[illegible] hipotecaria [illegible] á plazo [illegible]

BANCO DE LONDRES Y BRASIL (Limitado), calle Bartolomé Mitre [illegible]. Hasta nuevo aviso.

	Papel	Oro
Depósitos en cuenta corriente hasta $ [illegible]	1 %	Sin interés
Depósitos á 30 días	2 %	1 %
Depósitos á 60 días	2 ½ %	1 ½ %
Depósitos á 90 días	3 ½ %	2 ½ %
Depósitos á 6 meses	4 %	3 %
Depósitos en Caja de Ahorros hasta $ 10.000	4 %	4 %
Plazos mayores, convencional.		

Febrero de 1909.—R. G. Shearer, gerente.

BANCO DE GALICIA Y BUENOS AIRES.—El directorio de este Banco, de acuerdo con el artículo [illegible] de los estatutos, convoca á los señores accionistas á la asamblea general extraordinaria que deberá celebrarse en su local propio, Cangallo 445 al 55, el día 21 del próximo Febrero á las 3 de la tarde, para tratar la siguiente

ORDEN DEL DIA

1o.—Discusión y aprobación de la reforma de los estatutos del Banco, comprendido en ella el aumento de capital.

2o.—Designación de dos accionistas presentes para firmar el acta de la asamblea.

En las oficinas del Banco están á disposición de los señores accionistas los folletos con el proyecto de reforma. Art. 49 de los estatutos. Los accionistas que hayan de tomar parte en las deliberaciones de la asamblea, depositarán sus acciones ó títulos nominativos en las cajas del Banco, tres días antes del que se haya fijado para la reunión.

La admisión de acciones vence el día 17 del próximo Febrero inclusive. —Buenos Aires, 28 de Enero de 1911. —Manuel Casal, presidente; Miranda Lusces, secretario. v16

BANCO ESPAÑOL DEL RIO DE LA Plata.—Casa matriz en Buenos Aires: Reconquista 200.

Capital suscripto	$ 100.000.000.—
Capital realizado	" 70.021.380.—
Fondo de reserva y previsión	" 35.944.141.23
Premio á recibir sobre acciones emitidas y que se incorporará al fondo de reserva	" 17.681.627.—

OPERACIONES DEL BANCO

Artículo 8o. de los Estatutos:

Esta Sociedad tiene por objeto hacer por cuenta propia y por comisión de terceros toda clase de operaciones bancarias, como préstamos, depósitos, giros, cuentas corrientes, descuentos, redescuentos, empréstitos, compraventa de fondos públicos, títulos de renta, especies metálicas, pudiendo recibir y dar todo género de garantías personales ó reales.

Podrá además, para beneficiar sus propios negocios ó intereses, hacer fusiones, incorporar, constituir ó formar bajo cualquier denominación, otras Sociedades, sean de crédito, de seguros, hipotecarias, inmobiliarias, de construcciones y obras públicas en las cuales podrá el Banco tomar participación, sin que el total de estas participaciones pueda exceder, en su conjunto, del 10 o|o (diez por ciento) de su capital nominal y bajo la condición precisa de que el Banco tenga siempre una intervención activa en la administración de las Sociedades en que participe.

Además, podrá el Banco aceptar representaciones industriales y comerciales, consignaciones de mercaderías, haciendas y frutos del país ó del extranjero, así como todo género de comisiones de carácter comercial, y, en general, todos los negocios lícitos.

SUCURSALES

En el Exterior: Barcelona, Génova, Hamburgo, Londres, Madrid, Montevideo, París, Río de Janeiro y Vigo.

En el Interior: Adolfo Alsina, Bahía Blanca, Balcarce, Bartolomé Mitre, Carlos Casares, Concordia, Córdoba, Coronel Suárez, Dolores, Guaminí, La Plata, Lincoln, Mar del Plata, Mendoza, Mercedes, Nueve de Julio, Pehuajó, Pergamino, Rosario, Rafaela, Rivadavia, Salliqueló, Salta, San Juan, San Nicolás, San Rafael, Santa Fe, Santiago del Estero, San Pedro, San Luis, Tres Arroyos, Tucumán, Villaguay y Villa Mercedes (San Luis).

AGENCIAS EN LA CAPITAL

Ayacucho esquina Santa Fe, Barracas al Norte, Vieytes 1926; Belgrano, Cabildo 2091; Boca del Riachuelo, Almirante Brown 1422; Bernardo de Irigoyen esquina Pavón; Corrientes esq. Anchorena, Charcas 1857; Entre Ríos 1257; Once de Septiembre, Pueyrredón 137; San José de Flores, Rivadavia número 6902; Triunvirato 302.

Corresponsales directos en Europa, Asia, África, América del Norte y del Sur, etc.

Expide cartas de crédito, letras de cambio y transferencias por cable, compra y venta de títulos y valores cotizables en las plazas comerciales. Cobranzas de cupones y dividendos. Se reciben valores y títulos en custodia. Descuentos y cobranzas de pagarés y letras. Se reciben depósitos hasta nuevo aviso, en las condiciones siguientes:

ABONA:

	m|legal	o|sell.
En cuenta corriente	Sin interés	Sin interés
A 30 días	1 ½ %	1 ½ %
A 60 días	2 ½ %	2 ½ %
A 90 días	3 ½ %	3 ½ %
A 6 meses	4 %	4 %
A 1 año	4 ½ %	4 ½ %
A 2 años	5 %	5 %
A 3 años	5 ½ %	5 ½ %
A 4 años	6 %	6 %
Depósitos á premio con libreta, desde pesos 10 hasta pesos 10.000 moneda legal, después de 60 días	4 %	

COBRA:

	m|legal	o,sell.
En cuenta corriente en oro y moneda legal	8 %	
Descuentos generales	Convencional	

Los señores accionistas tendrán derecho, de acuerdo con el artículo 22 de los Estatutos, á depositar sin comisión alguna sus acciones en las cajas del Banco.—Buenos Aires, Enero 3 de 1911.—Jorge A. Mitchell. Elías D' Arambarri, gerentes.

BANCO FRANCÉS DEL RIO DE LA Plata (Sdad. Anónima). Capital autorizado, $ oro 40.000.000. Capital suscripto, $ oro 20.000.000. Reservas, pesos oro 3.340.886,85. Dirección telegráfica: Bancofranc. Buenos Aires. Casa matriz, calle Reconquista 157, Buenos Aires Unión Telefónica núm. 290, Avenida: Cooperativa Telefónica 3529. Central. Sucursales: En la ciudad: No. 1, Rivadavia 2690; No. 2, Callao 368; número 3, Entre Ríos 1174. En el interior: Rosario de Santa Fe, Bahía Blanca, Tucumán, Chivilcoy, Gualeguay, Paraná y San Rafael. Exterior: Montevideo. Representante en París: Gabriel Jarré, 85 bulevar Haussmann. Corresponsales en Europa: en Francia, Alemania, Inglaterra, Austria-Hungría, Bélgica, Dinamarca, España, Grecia, Holanda, Italia, Montenegro, Noruega, Portugal, Rumania, Rusia, Servia, Suecia, Suiza y Turquía, África, Asia, Australia; y en América: Estados Unidos, Brasil, Chile, Paraguay, Perú y Bolivia.

ABONA:

	m l	o s
En cuenta corriente: Depósitos á la vista	s.int.	s.int.
A plazo fijo de 30 días	2 %	2 %
A plazo fijo de 60 días	3 %	3 %
A plazo fijo de 90 días	3 ½ %	3 ½ %
A plazo fijo de 180 días	4 %	4 %
En Caja de Ahorros		
Por depósitos á la vista, hasta pesos m|l 10.000	4 %	
A plazo fijo de 1 año	4 ½ %	4 ½ %
A plazo fijo de 2 años	5 %	5 %
A plazo fijo de 3 años	5 ½ %	5 ½ %
A plazo fijo de 4 años	6 %	6 %
Por depósitos á la vista, hasta pesos o|s 4.000		4 %

COBRA:

Por adelantos en cuenta corriente	8 %	8 %
Descuentos de pagarés y letras	Convencional	

El Banco se ocupa de toda clase de operaciones del ramo bancario. Compra y venta de títulos. Expide cartas de crédito, letras de cambio y cheques. Bonos postales sobre Francia é Italia. Cobranzas de letras, cupones y dividendos. Adelantos sobre títulos. Administración general de propiedades en la capital y en el interior de la República. Se encarga de la colocación de dineros sobre hipoteca por cuenta de terceros y del cobro de los intereses hi[illegible]—[illegible], gerente.

BANCOS Y COMPAÑIAS ANONIMAS

BANCO [illegible] DEL RIO DE LA Plata, Buenos Aires.—Se avisa á los señores accionistas que desde el 1o. de Febrero de 1911, se abonará en la oficina de títulos de este establecimiento el [illegible] dividendo de pesos oro 6 por acción serie A, pesos oro 4.50 por acción serie B, integrada al 30 de Septiembre de 1910 y pesos oro 3.30 por certificado serie E, acordado por la asamblea general ordinaria celebrada el 1o. de Febrero de 1911. Los tenedores de acciones residentes en Europa, deberán entenderse relativamente al cobro de este dividendo en París, con la Banque Argentine et Française, Société Marseillaise de Crédit Industriel et Commercial et de Dépôts, Banque de l'Union Parisienne y en Burdeos con la Banque de Bordeaux. v18

BANCO POPULAR Español, San Martín núms. 76 al 84. Buenos Aires. Sucursales en la capital: Caseros [illegible], Belgrano 3076, Rivera 354. Sucursales en la Provincia de Buenos Aires: General Paz, Bolívar, Luján, General Belgrano, Exaltación de la Cruz, Navarro, Trenque Lauquen, General Villegas, Carmen de Areco, Lobería, Zárate, Bahía Blanca, Saavedra y Chivilcoy. Gira á la vista y á plazos sobre todos los pueblos de España, Francia, é Italia y sobre todas las ciudades del resto de Europa. Abre cuentas corrientes. Recibe depósitos á plazo fijo y en Caja de Ahorros. Cobros en comisión por cuenta de terceros. Horas de oficina de 10 a. m. á 3 p. m. todos los días hábiles. Buenos Aires, Febrero de 1910. Maximino Ruiz Díaz, Director-Gerente.

BANCO DE LONDRES Y RIO DE LA Plata (Limitado).—Buenos Aires, Bartolomé Mitre 399. — Barracas al Norte, Avenida Montes de Oca 701. — Once de Septiembre, calle Cuyo 2799. — Boca, Almirante Brown 1139. — Rosario, Mendoza, Bahía Blanca, Concordia, Tucumán, Paraná, Córdoba. — Montevideo, calle Cerrito 203 y agencia calle Río Negro 5. — Paysandú, Salto Oriental, Río de Janeiro, Pará, Pernambuco, São Paulo, Santos, Bahía, Curityba, Victoria (Brasil), Valparaíso, Londres, París. La tasa de interés de este Banco, desde la fecha, hasta nuevo aviso, será como sigue:

	Papel
Por depósitos en cuenta corriente	Sin interés
Id. á la vista, con libreta	Sin interés
Id. á tres meses fijos hasta pesos 50.000	3 %
Id. á 6 meses fijos	3 ½ %
Adelantos en cuenta corriente	8 %
	Oro sellado
Por depósitos en cuenta corriente	Sin interés
Id. por tres meses fijos	3 %
Adelantos en cuenta corriente	8 %

James Dey y Harry Scott, gerentes.—Octubre 14 de 1909.

COMPAÑÍA MUELLES Y DEPÓSITOS del Puerto de La Plata.—Por disposición del consejo de administración se convoca á los señores accionistas á la asamblea general ordinaria que se celebrará el día 24 de Febrero del corriente año, á la 1 de la tarde, en las oficinas de la Compañía, en Río Santiago, para tratar la siguiente orden del día: 1o. Lectura y consideración de la memoria y balance correspondiente al ejercicio vencido el 31 de Diciembre de 1910, é informe del síndico; 2o. Fijación de la distribución de utilidades; 3o. Elección de un miembro del directorio, del síndico y síndico suplente; 4o. Supresión de una parte del artículo 21 de los estatutos con arreglo á las disposiciones del Código de Comercio y lo relativo al director gerente; 5o. Lectura y aprobación del acta de esta misma asamblea. Se previene á los señores accionistas que para tomar parte en la asamblea, deberán depositar sus acciones en la caja de la Compañía, en las oficinas de Río Santiago, ó en la capital federal, Cangallo 439, 4o. piso, pieza 21, todos los días hábiles de 1 1|2 á 3 1|2 p. m., hasta los tres días antes del fijado para la reunión. De acuerdo con el art. 17 de los estatutos de la sociedad, la reunión tendrá lugar con el número de accionistas que concurra.—Río Santiago, Febrero 8 de 1911.—El secretario. v24

LA ESTRELLA.—Compañía ARGENTINA de seguros.—Los señores accionistas podrán presentar sus acciones en la dirección general, calle Rivadavia núm. 559, para recibir el dividendo acordado por la asamblea celebrada el día 31 de Enero pasado.—Buenos Aires, Febrero 1o. de 1911.—El director general, Josué Moreno; el subdirector, Alfredo V. Fernández. v8

LA AMÉRICA, COMPAÑÍA INDUSTRIAL Y Edificadora.—De acuerdo á lo establecido por el art. 28 de los estatutos, se convoca á los señores accionistas de La América, compañía industrial y edificadora, á la asamblea general ordinaria que tendrá lugar el día 24 del corriente á las 3 p. m. en el escritorio calle Rivadavia núm. 559 (altos) para tratar y resolver sobre la memoria anual correspondiente al ejercicio de 1910 y proceder á la elección de síndico. Según lo dispone el artículo 26 de los estatutos, los señores accionistas deberán depositar sus acciones en dicho escritorio hasta tres días antes del señalado para la asamblea.—Buenos Aires, 4 de Febrero de 1911.—El directorio. v24

SOCIEDAD ANÓNIMA HIPÓDROMO Nacional.—Por no haberse depositado el número de acciones que se requiere para la primera convocatoria, se convoca nuevamente á los señores accionistas para la asamblea general ordinaria que tendrá lugar el día 8 de Febrero, á las 3.30 de la tarde, en el local de la sociedad, Cuyo 933.

OBJETO DE LA CONVOCATORIA

1o.—Lectura y consideración de la memoria y balance correspondiente al ejercicio de 1910.

2o.—Sancionar la distribución del dividendo.

3o.—Elección del síndico y síndico suplente.

4o.—Nombramiento de tres accionistas para aprobar y firmar el acta de la presente asamblea.

Art. 22.—Tres días antes de la asamblea y de 1 á 5 de la tarde, deberán indefectiblemente, estar depositadas en la gerencia las acciones. Pasado este término sin depositarlas, se perderá el derecho á tomar parte en ella.

Art. 26.—Media hora después de la señalada, se dará por constituída la asamblea con el número de accionistas que hubieren concurrido y cualquiera que fuere el número de acciones presentadas.—Buenos Aires, Enero 28 de 1911.—El directorio. v8fb

SOCIEDAD ANÓNIMA HIPÓDROMO Nacional — Habiendo aprobado la asamblea reunida el 8 del corriente el dividendo propuesto por el directorio, se comunica á los señores accionistas que pueden pasar por el local de la gerencia, Cuyo 933, á percibir su importe, todos los días hábiles, de 1 á 3 p. m. desde el día 9 hasta el 20 del corriente.—Buenos Aires, Febrero 8 de 1911.—El gerente. v30

LA PRENSA

Buenos Aires, Febrero 9 de 1911

TENDENCIAS POLITICAS

EN LA EDUCACION COMUN

Dos tendencias educadoras abiertamente opuestas, estimulan asimismo la mayor preocupación, el signo más característico ó el problema más importante de estos días, en la materia. Una representa el sistema "unitario ó centralista" de la enseñanza primaria. La otra el sistema "federal ó autónomo".

La primera va de un centro único, de "una mano" al pueblo. Es absorbente y excluyente. El pueblo no toma en favor de este sistema ninguna participación activa y está reducido á recipiente, á polo negativo. Es un sistema sostenido por los hombres políticos, en su mayoría viejos, y lo llaman graciosamente de la "educación nacionalista", "escuela unificada", etc. ¡Nacionalista! ¿Forque partirá de la jurisdicción nacional solamente? Si parte de las provincias y de los territorios, libremente, no dejará de ser nacionalista, siempre que responda á las leyes que rigen la vida de la Nación y á sus ideales.

Con arreglo á esta tendencia á nacionalizar la enseñanza, todas las escuelas primarias de las provincias pasarían al Consejo Nacional de Educación en lo relativo á la dirección facultativa y administración general. Quedarían así "centralizadas ó unificadas". ¿Cuáles son las causas de esta tendencia?

Helas aquí repetidas casi diariamente por sus sostenedores, junto con la afirmación de que el actual sistema ha fracasado: a) Haber 700, ú 800 mil analfabetos en las provincias. b) Carecer las provincias, especialmente las más pobres, de los fondos requeridos para el sostén y fomento de la instrucción primaria; debido á la pobreza; á que destinan poco ó ningún recurso de sus rentas á este fin; á que no aplican bien la subvención nacional y á la insuficiencia de ésta. b) Carecer de hombres preparados, pues casi todos dejan las escuelas provinciales y se van en busca de mejor porvenir en la provincia ó fuera de ella. Como consecuencia de eso, las escuelas de color político ó sectarias". c) Sentirse necesidad imperiosa é impostergable, unificar los distintos métodos y sistemas de enseñanza primaria en la República.

Todas esas causas se resumen en una: el "analfabetismo".

En primer lugar, ya el censo último ha reducido los 700 ú 800 mil analfabetos al límite de 390.736. En segundo lugar, la existencia de analfabetos no es una prueba del fracaso del sistema de la Constitución. Si lo fuera, no existirían 58.143 analfabetos en la capital y territorios que están bajo el sistema de la "educación nacionalista".

Prueba simplemente el analfabetismo, que el sistema acusado no ha alcanzado todavía su extensión máxima, por falta de medios, dispersión é instabilidad de los habitantes, dejadez y corrupción política; pero no que es malo. El mismo gobierno nacional no ha de realizar el milagro de suprimir todos los analfabetos. Podrá, sí, como podrán las provincias, en mejores condiciones, reducirlos á un mínimum apreciable, con la ayuda de un estado más propicio, alcanzado por el país en su compleja evolución natural.

Los mismos Estados Unidos con su población densa, sus grandes recursos y su pasión popular por la educación no han suprimido totalmente los analfabetos. No sería justo negar el bien relativo que tal sistema ha operado, muy saliente en algunas provincias como Entre Ríos y Buenos Aires. Tampoco lo sería desconocer la culpa que pesa sobre algunas situaciones provinciales, muy conocidas, radicadas en la estragación política.

Otra de las causas, la más poderosa aunque menos visible y propalada es la política directiva. Es el movimiento manifiesto en los últimos años desde el gobierno representativo republicano, escrito, hacia el unitario real. Siempre hemos sido unitarios, se oye decir á sus viejos sostenedores; y es claro, nada ven ni admiten fuera de ese concepto. Tienen fe ciega en el monopolio de la fuerza. Olvidan que "la fuerza mental es más fuerte que la material, y que el pensamiento gobierna al mundo". Está oculta para ellos la verdad de que el esfuerzo propio á través de la libertad es el único fundamento racional del orden, de la paz, de la educación, de todo lo vital y lo grande. Sólo el pueblo, como el hombre, puede labrar su propio destino.

El principio central de la instrucción pública, bajo nuestro sistema constitucional, es la descentralización federativa, repugnante á eso que ha dado en llamarse la unificación, que no es más que una expresión que poco dice y que nada resuelve. Recriminase al régimen existente, autorizado por la firma de los más preclaros estadistas argentinos, culpas y fracasos que no le son imputables, por cuanto el analfabetismo procede de la dispersión de la población nacional, en primer término, de la deficiencia de los medios de comunicación y de las ineptas y desquicios populares de las administraciones nacionales y provinciales, regidas por el espíritu de la oligarquía, que enerva, corrompe y mata todo lo que toca. La tal unificación de la instrucción primaria está preparando el máximo de los desquicios conocidos, por cuanto amenaza por demoler por sus fundamentos el régimen de la Constitución federal. La administración nacional, que no ha sabido aminorar el analfabetismo en los territorios, que de ella dependen, carece de títulos para presentarse como salvadora de la cultura popular de las provincias.

Las energías del país no están en un solo punto ni en determinados hombres: están en todos los hombres y en todas partes, desde el Presidente de la República al humilde trabajador, desde Buenos Aires á la última aldea ó lugar. En dirigir, facilitar y estimular el libre juego de esas energías, para que los hombres y Estados se levanten á un nivel máximo, aunque diferente, está el secreto de la grandeza y felicidad. De otra manera no se creará lo que nos hace falta y abate: capacidad inventiva, aptitud para el trabajo, las industrias, la cultura, la independencia y libertad en la vida democrática.

MADRID DEPORTIVO

Lancho y Aparicio á América

LAS AFICIONES DEL REY

EL ALPINISMO

LA MAHARAJAH DE KAPURTHALA

(Especial para LA PRENSA)

Madrid, Enero de 1911.

Aparicio y Lancho, los dos famosos esgrimidores españoles se deciden á cruzar el mar. Dentro de unos días irán á París. de París se dirigirán á Viena, para tomar parte en un gran "match" internacional, en el que se han inscripto ya la mayoría de las notabilidades europeas, y en Mayo embarcarán para ir á Cuba, Puerto Rico y acaso á Buenos Aires. Yo me alegraría mucho de que esta noticia de Buenos Aires se confirmase y de que el público bonaerense tuviera ocasión de apreciar, personalmente, la labor de estos dos profesionales de la esgrima. Lancho y Aparicio constituyen una pareja muy interesante. Jóvenes, fuertes, recios, ágiles, valerosos y, por añadidura, extremadamente simpáticos, han conseguido, en poco tiempo, ponerse á la cabeza de los maestros españoles y sostener con los extranjeros muy dignamente, muy gallardamente, la competencia y el prestigio. Acaso ninguno de los dos haya llegado á alcanzar todavía la suprema elegancia de Pini, la seguridad pasmosa de Kirchhoffer, la temible acometividad de Saint-Malato, pero aparte de que los dos son todavía jóvenes, han trabajado relativamente poco y aun no han dado todo el fruto que hay derecho á esperar de sus prodigiosas facultades, hay que tener en cuenta que todos los días no nace un Pini, un Saint-Malato y un Kirchhoffer.

Por cierto que al hablar de Kirchhoffer voy á dar á los lectores de LA PRENSA, por si no la conocen, una triste noticia que acabo de leer en un diario de París. El famoso campeón ya no tirará más. A consecuencia de una enfermedad ha tenido que sufrir una operación en un pie, y se ha quedado cojo, y por lo tanto, inútil. Sus compañeros y admiradores, están organizando en París una función de beneficio, porque parece, además, que el pobre Kirchhoffer no tiene dinero.

Pero volvamos á Lancho y Aparicio. Como antes decía, estos dos jóvenes maestros, forman una pareja interesantísima, tan interesante, que en cuantas fiestas de esgrima se han organizado en España en estos últimos tiempos, ellos han constituído el atractivo principal y el verdadero "clou". Y es que están de tal modo equilibrados en arte y en destreza, que nunca hay modo de predecir en un asalto, cuál de los dos saldrá vencedor.

El uno es más hábil; el otro es más seguro; sólo azares de momento pueden dar la superioridad al uno sobre el otro. Recientemente celebraron tres "matchs" en tres poblaciones distintas: en el primero venció Aparicio; en el segundo venció Lancho; en el tercero quedaron empatados. Este equilibrio de facultades, esta analogía de arte y de destreza ha dado origen, como no podía menos de suceder, á grandes apasionamientos no ya entre los partidarios de uno y otro, sino entre ellos mismos que han podido tener desagradables consecuencias, porque aumentada de día en día la rivalidad, fomentada imprudentemente con las habililas y los comentarios y las discusiones y las apuestas de los respectivos admiradores llegó un momento en que la cuestión se sacó del terreno del arte para llevarlo al personal. Se concertó un duelo y Aparicio y Lancho dirimieron la contienda, en campo [illegible] dos [illegible] esto ya grave [illegible] más grave aún [illegible] versarios por [illegible] llosa, se [illegible] separaron con [illegible] de llegar á otro [illegible] quedara de un modo definitivo dirimida la contienda.

Afortunadamente gestiones realizadas con gran habilidad y gran fortuna por los amigos de uno y otro, especialmente por el redactor de "El Heraldo de Madrid", don Alejandro Saint-Aubin, uno de los más entusiastas propagandistas de la esgrima en España, y obligado juez de campo en todos los lances de honor que en Madrid se conciertan, consiguieron limar las asperezas que entre los dos adversarios existían, hacerles que olvidaran sus agravios y calmar la ansiedad y la zozobra de todos los buenos aficionados que no podían ver, sin sobresalto, que lo que había comenzado de un modo artístico terminase de una manera trágica. Afortunadamente repito, todo se arregló, Lancho y Aparicio se dieron un abrazo y para solemnizar esta reconciliación hace pocos días se celebró un banquete al que asistieron 150 comensales, amigos y admiradores de los dos maestros. Las adhesiones fueron otras tantas.

Este número respetable de concurrentes y adheridos demuestra, no sólo la gran estimación en que en Madrid se tiene á los dos famosos tiradores, sino el aumento que en esta afición se viene notando de algunos años á esta parte. En efecto, el noble arte de la esgrima, en el cual fuimos los españoles los primeros maestros del mundo y dimos las reglas fundamentales que sirvieron más tarde de base para la formación de las dos grandes escuelas, francesa é italiana, yacía en estos últimos tiempos un poco olvidado. Ahora parece que empieza á resurgir y muy brillantemente.

Bien es verdad que no es sólo la esgrima la que resurge: son todos los deportes. Los madrileños se han convencido, al fin, de que la educación física es, por lo menos, tan necesaria como la intelectual, y de que para que una nación sea fuerte, lo primero que hace falta es que sus ciudadanos sean sanos y vigorosos. Hay que reconocer, es de justicia hacerlo, que el rey, con su afición y sus iniciativas, ha contribuído poderosamente á ello; acaso sea quien ha contribuído más. El es quien ha resucitado viejos deportes, de los que nadie se acordaba, y quien ha traído los nuevos que en España se desconocían: las regatas de balandros, el "polo", el "golf", el "hockey", el "tennys", los concursos hípicos, que estaban por completo olvidados.

Hoy todos estos juegos han adquirido en España carta de naturaleza. Se han fundado sociedades importantísimas, de vida muy próspera y considerable número de socios, que cada vez aumenta más. Hay dos sociedades de "tennys", á cual mejor, que celebran concursos internacionales con valiosos premios y copas del rey y de la reina. Hay cinco ó seis sociedades de "football", dos muy buenas, el "Club Moncloa" y el "Madrid Football Club". Esta última, sobre todo, es magnífica y lo ha demostrado, luchando ventajosamente en el campeonato de España, con todos los equipos nacionales y en concursos internacionales, con "teams" ingleses y franceses.

Está el "Hockey-Madrid-Club", constituído de modo oficial hace quince días, aunque particularmente venía funcionando desde hace más de un año. Los jugadores de "polo" y "golf" se han agrupado en una sola sociedad, "Madrid-Polo-Golf-Club", que juega sus partidas de "polo" y de "gimkamas" en la soberbia pista del hipódromo, y las de "golf" en "links" particulares.

Está, además, la "Sociedad de Excursionistas", ó sea los aficionados al alpinismo. Su constitución, en realidad, datará de unos cinco ó seis años. La preside un distinguido "sportman" y aristócrata, el señor [illegible] y forman parte de ella bastantes señoras, entre otras, la duquesa de la Victoria, que hizo en unión de su marido un viaje al Polo, con el célebre explorador Nansen, y que desde hace unos días luce en el pecho el lazo rojo de dama particular de la reina con que la acaba de honrar S. M.; y la hija del famoso médico socialista doctor Madinaveitia. Esta sociedad organiza excursiones interesantísimas á la Sierra de Guadarrama, á Navacerrada, á lo alto de la laguna de Peñalara, cumbres que si no son precisamente el Mont-Blanc, tienen, sin embargo, la suficiente altura para que su ascensión en estos días de invierno en que están completamente cubiertas de nieve ofrezca todas las dificultades y todas las emociones del peligro. En estas excursiones, sólo se usa hasta ahora el "sky" porque aunque se ha querido utilizar el "bobsleig" no lo consienten las condiciones del terreno, demasiado abrupto y accidentado. La sociedad tiene contratados para los días de excursión, trenes especiales con la compañía del ferrocarril del Norte, y ha construído varios "chalets" en los puntos estratégicos del camino, que sirven de restaurant y punto de reposo. Ahora parece que proyectan construir hoteles, funiculares, tranvías de cremallera, en una palabra, organizar el alpinismo de una manera seria y definitiva. Si es verdad que se lo han propuesto, seguramente lo conseguirán, por disponer para ello de tres elementos ante los cuales no hay empresa imposible: dinero, constancia y entusiasmo.

Como contraste á estos deportes que van en auge de día en día, hay otros que sin saber por qué languidecen y se acaban. Por ejemplo, las carreras de caballos. Este espectáculo ha caído de tal modo en Madrid que apenas se pueden celebrar dignamente las tres carreras de primavera y las tres de otoño que como mínimum tiene marcado el reglamento de la "Sociedad para el fomento de la cría caballar", que es quien las organiza. De todas las famosas cuadras españolas apenas si las de Garvey, Villamejor, y Attias conservan su prestigio. [illegible] van desapareciendo poco á poco. Hoy las carreras de caballos son única y exclusivamente un pretexto para que el Estado por medio del ministerio de la Guerra, estimule á los oficiales del ejército, los cuales, por su parte, se van aficionando cada día más á los concursos hípicos. Lo propio ha sucedido con los patines. En el reinado de Alfonso XII, se organizaron algunas reuniones en los bajos de la casa de Campo y del Buen Retiro, y en una soberbia ría que posee el duque de Alba, pero aquello pasó rápidamente. Después se quiso revivir el deporte, y se construyeron pistas de asfalto, de cemento ó de portland, el Parque Rusia, en el "Recreo de la Castellana", en el "Ideal Polistilo"; pero como la afición no respondía tuvieron que cerrarse. Hoy son muy pocos, escasísimos, los que patinan y esos con patín de ruedas. El de cuchilla sobre hielo es completamente desconocido hoy en Madrid. Y es lástima porque, entre nuestros aristócratas, hay excelentes patinadores, algunos maravillosos como el conde de Peñalver, y el duque de Arión, discípulos del "Palais de Glace" de París.

Otro "sport" que también va desapareciendo lentamente es el vasco del juego de pelota. Nadie lo diría al recordar el entusiasmo con que fué acogido cuando por primera vez se presentó en Madrid. Fué una locura, un delirio. El primer frontón que se construyó fué el de Jai-Alai. A los seis meses el empresario se había resarcido de todos los gastos y había ganado un millón de pesetas.

Inmediatamente se construyeron el de Beti-Jai, el Euskal-Jai, el Fiesta Alegre, el Ariel, el Madrileño y el Frontón Central. Fueron los tiempos famosos de Tandilero y de Portal, de Villabona y el Chiquito de Abando, de Padrós y de Irún. No se oía hablar más que de rasas y boleas y saques. Se jugó mucho, muchísimo dinero. Y esto fué la muerte del deporte. La [illegible] Hoy [illegible] Jai-Alai [illegible] mantiene [illegible].

[illegible] de [illegible] Fiesta Alegre [illegible] dejado de ser frontones. En el local que ocupaba el [illegible] se ha construído el Gran Teatro.

El Beti-Jai es un soberbio taller de lavado y planchado. Fiesta Alegre lo ha adquirido la Intendencia militar. En el Ariel se construyeron los jardines del Recreo de la Castellana, y hoy está convertido en los solares una soberbia manzana de casas el general Weyler. En el Madrileño hay baile popular.

El Frontón Central tiene también su historia. En él, ahora, fué donde se organizó el famoso "Central Kursaal", de donde salieron todas las famosas cupletistas y bailarinas que hoy recorren Europa y América, recogiendo aplausos y dinero: la "Fornarina", la "Imperio", la "Chelito", la "Criolla". Por la tarde se celebraba partido de pelota y por la noche sesión de variétés. ¿Cómo se hacía la transformación? Yo no lo sé; sólo puedo decir que se hacía en dos horas.

Allí fué donde el Maharajah de Kapurthala conoció á Anita Delgado, se casó con ella y se la llevó á su principado de la India. La otra hermana, María Victoria, que también bailaba como Anita, se contentó con casarse con un millonario inglés que se la llevó á Londres. Dos muchachas con suerte.

Por cierto que cuando este artículo se publique en LA PRENSA la crónica mundana habrá ya reseñado las estupendas fiestas que en Kapurthala se van á celebrar.

El príncipe heredero se casa el día 4 de Febrero con la princesa Brinda de Inobal, descendiente de una de las más ilustres castas de la India. Las aristócratas francesas Amadea de Broglie y vizcondesa del Bourg de Bozas que la conocieron en un viaje que hicieron á Kapurthala, volvieron á París diciendo que la princesa india era encantadora. Poco después la princesa vino á Francia y la tomó bajo su protección la condesa Rostaing de Pracomtal. El novio es, también, según dicen, un hombre simpatiquísimo y muy inteligente. Ha viajado mucho por Europa y se ha educado en Londres.

El Maharajah de Kapurthala ha invitado á la boda de su hijo á varias personalidades de la aristocracia parisién: los príncipes de Broglie, la condesa de Rostaing de Pracomtal, los marqueses de Posthman, la condesa de Failly, el general Lancy, el conde Carlos de Potignac, Mr. Georges de Brocheton, el conde George de Chabignac. Todas estas damas y caballeros han partido ya para la India.

Las fiestas de Kapurthala serán estupendas. El Maharajah es uno de los soberanos más ricos del mundo y está decidido á que quede memoria eterna de sus esplendideces. Los festejos son muchos y variadísimos. Entre ellos figuran unas sensacionales cacerías de tigres.

He aquí un "sport" al que no podemos nosotros dedicarnos todavía.

NUESTRAS IMPORTACIONES

LOS AUMENTOS OBTENIDOS

CIFRAS RETROSPECTIVAS

La importación de mercaderías extranjeras verificada por nuestro país durante el año pasado (1910), acusa el valor más elevado que se ha obtenido hasta la fecha, sin que en ninguno de los años anteriores se haya registrado una expresión numérica de mayor trascendencia.

Según los datos que hemos hecho conocer en su oportunidad, el valor de las mercaderías introducidas del extranjero, en 1910, fué de $ 351.770.656 pesos oro, cantidad que, con respecto á la de 1909, pone en evidencia un aumento de 49.014.561 pesos oro.

Es indudable que el crecimiento que se notó en el año mencionado, obedece, en gran parte, á las exigencias de la fecha secular que celebramos, lo que determinó, por razones fáciles de comprender, un desdoblamiento en todas las actividades económico-sociales del país.

Para reforzar esta argumentación, basta remitirnos á las cifras que denotan la recaudación aduanera en lo que va trascurrido del presente año, á fin de cerciorarnos de la baja operada, en la importación de mercaderías extranjeras.

Naturalmente que esto no quiere decir que, en absoluto, el aumento de las importaciones habidas durante el año del centenario, se deban á esta circunstancia especial, porque el país, en su marcha ascendente de progresos, ha necesitado, en la medida de sus exigencias, de todos aquellos elementos que, en una forma ú otra, concurren á la prosperidad nacional.

Ahora bien, descontando las razones de una naturaleza ú otra, que hayan podido influir para determinar el aumento señalado, el caso es que las cifras del año 1910, encierran los valores más crecidos que se hayan obtenido en el trascurso de nuestra existencia política, culminando con una expresión numérica, muy superior á la de los demás países sudamericanos.

Y esta ventaja que hemos alcanzado por nuestro propio esfuerzo y labor, podemos hacerla extensiva á muchos otros países europeos que, á pesar de la mayor densidad de sus respectivas poblaciones, no llegan, ni con mucho más, á cubrir los tres mil seiscientos millones de francos de nuestro intercambio pasado.

Como detalle ilustrativo del desarrollo de nuestro comercio importador, vamos á reproducir las cifras correspondientes al último decenio, 1901-1910, estableciendo, al mismo tiempo, las diferencias positivas ó negativas, desprendidas de las comparaciones respectivas, hasta alcanzar los guarismos que han provocado este comentario.

Años	Importaciones $ oro		Diferencia $ oro
1901	113.959.749	+	474.680
1902	103.089.256	—	10.920.493
1903	131.236.600	+	28.167.344
1904	187.305.969	+	56.099.369
1905	205.154.420	+	17.848.451
1906	269.970.521	+	64.816.101
1907	285.860.683	+	15.890.162
1908	272.972.736	—	12.887.947
1909	302.756.095	+	29.783.359
1910	351.770.656	+	49.014.561

Todos los años anotados en el cuadro que antecede, revelan aumentos en las importaciones respectivas, con excepción de las verificadas en 1902 y 1908, que interrumpen la línea ascendente general para marcar pequeños retrocesos accidentales que, felizmente, para nada influyen en el proceso de crecimiento que se registra desde 1901 hasta 1910.

Los aumentos obtenidos durante el año pasado, ocupan el tercer lugar en el orden descendente de los valores, después de los que se consignan en los años 1906 (64.816.101 pesos oro más), y 1904 (56.099.369 pesos oro, también más).

Como se ve, dado el lugar que ocupan y la magnitud de los valores que entran en juego, las cifras de 1910 adquieren mayor relieve en el conjunto de las operaciones efectuadas en ese año de nuestro comercio exterior, durante el período indicado.

Examinando los términos extremos del decenio referido, vemos que el aumento absoluto realizado entre ambas fechas, es de 237.810.907 pesos oro, lo cual quiere decir que el crecimiento operado en 1910 equivale á un 208 por ciento de la primera [illegible] se van presentando las cosas en el corriente año, los aumentos [illegible] interrupción.

TIERRAS FISCALES Y PERTENENCIAS MINERAS

Aprobación de mensuras

El Ministerio de Agricultura aprobó la mensura practicada por el agrimensor Agustín Llano en las tierras concedidas en arrendamiento al señor Enrique M. Muzio, en el territorio del Chubut, cuya extensión es de 2.531 hectáreas.

—También se aprobó la mensura practicada por el agrimensor señor Eduardo Rodríguez en una superficie de 2.500 hectáreas concedidas en venta al señor José Martínez Rolón.

Estas tierras se encuentran ubicadas al Noreste de la gobernación de la Pampa.

—Quedó aprobada la mensura ejecutada por el ingeniero Tomás L. Picardo en una superficie de 2.500 hectáreas, que fueron concedidas en venta al señor Miguel L. Elizalde, situadas en el territorio de Santa Cruz.

—Igual resolución recayó en la mensura ejecutada por el agrimensor señor Eduardo Rodríguez, en el territorio de la Pampa, cuya extensión es de 2.500 hectáreas y que fueron concedidas en venta al señor Ignacio Fernández.

—Se aprobó la mensura de la pertenencia minera de Mulli Michico y Malal Caballo, en el territorio del Neuquén, registrada á favor de la Sociedad Minas de Oro del Neuquén.

Esta mensura la practicó uno de los inspectores de la división de Minas, geología é hidrología.

—Se aprobó la mensura de la pertenencia minera Reina Victoria, ubicada en el distrito de Mulli Michico y Malal Caballo, territorio del Neuquén.

EJERCITO Y MARINA

SUMARIOS POR EXCEPCIONES INDEBIDAS

En el campo de Mayo — Nuevo horario para el licenciamiento de conscriptos y aspirantes — El cuerpo de archivistas — Rectificaciones — Los maestros de Gimnasia y Esgrima — El transporte "1o. de Mayo".

Fué elevado á la superioridad el sumario que se instruía con motivo de ciertas denuncias sobre excepciones militares, indebidamente concedidas. Según parece, de los cinco exceptuados llamados para reconocer la validez de su excepción por enfermedad, sólo se presentaron cuatro. El examen médico de éstos ha comprobado que de ellos dos son inútiles para el servicio militar, otro inútil y el cuarto está en observación, no habiéndose podido dar un diagnóstico definitivo.

Como se sabe, en este asunto hay tres personas inculpadas.

El juez pide el sobreseimiento provisional para una de ellas y, respecto de las otras dos, deja la resolución al criterio del Ministerio de Guerra.

—Desde el sábado próximo establecerá el jefe del acantonamiento de Campo de Mayo, coronel Cáceres, una nueva orden de salida para los conscriptos y aspirantes á oficiales de reserva que tengan francos.

Para facilitar su traslado á la capital, saldrán dos trenes de la estación Bella Vista: uno á las 4 de la tarde y el otro á las 5 y 1/4.

—Según se nos asegura, serán retirados dentro de poco de todas las oficinas militares dependientes del Ministerio de Guerra los archivistas que prestan servicio y reemplazados con soldados de la administración.

Los archivistas serán instruídos y militarizados en forma para que presten los servicios á que se destina dicho cuerpo en su creación.

—En el Boletín Militar de ayer apareció una rectificación á la resolución últimamente dictada, referente á la situación de los maestros de Gimnasia y Esgrima.

Las palabras "no están sujetos á la jurisdicción militar", son sustituídas por éstas: "no pueden ejercitar facultades que las leyes y reglamentos establecen para los militares y asimilados".

—Ha pedido su retiro, el mayor de sanidad Angel Godoy.

—Apareció ayer, en el "Boletín Militar" el decreto de organización del cuerpo de guardia de cárceles, del cual nos ocupamos en su oportunidad.

—En el Ministerio de Marina se recibió un telegrama del comandante del "1o. de Mayo", en el cual comunica que había salido con dicho buque de Comodoro Rivadavia para Puerto Deseado.

—Se ordenó el pase, en comisión, al transporte "Azopardo", del teniente de fragata Francisco Steward, quien se hizo cargo ayer de ese puesto.

LAZARETO DE IMPORTACION Y EXPORTACION

Nota de la división de ganadería

EMBARCADERO EN LA PLATA

En el Ministerio de Agricultura se recibió ayer una nota del jefe de la división de ganadería, con la cual adjunta los expedientes relacionados con la construcción definitiva del lazareto de importación y provisional de la inspección de exportación, además del dictamen de la comisión nombrada para estudiar la ubicación de los edificios y demás detalles á que deben ajustarse las obras.

Acompaña también las actas originales de fecha 28 y 31 de Enero y 6 de Febrero donde se encuentran consignados los puntos principales que fueron motivo de discusión y resolución.

En la nota con que remite dichos antecedentes, el doctor Suárez, dice que los inconvenientes originados por la lentitud de la carga de los vapores con que en la actualidad tropieza la exportación, se subsanará solamente en parte pequeña, con el nuevo establecimiento que se proyecta, porque dentro del espacio de que se dispone, no será posible la carga, sino de un sólo buque á la vez. En el puerto de la capital no hay actualmente posibilidad de apartar este grave inconveniente.

Añade que se ha entrevistado con el doctor Damián Lan, delegado oficial del Ministerio de Obras Públicas de la provincia de Buenos Aires, sobre la conveniencia de restablecer en buenas condiciones un embarcadero de exportación en el puerto de La Plata, no para obligar á que todos exporten por aquel puerto, sino para ir facilitando la exportación de los animales que los interesados encuentren conveniente cargar por allá.

Con el propósito de evitar las demoras en los turnos, que forzosamente impone el sólo embarcadero de esta capital, á muchos les convendría pagar un poco más de flete y embarcar por el puerto de La Plata, que paulatinamente podrá llegar á tener una carga muy importante de ganado en pie, como la tuvo hace diez años, cuando no ofrecía las condiciones que actualmente, ni el de la capital había llegado á la estrechez de nuestros días, pues en casos necesarios se cargaban en dos vapores y por dos diques: el uno y el cuatro.

Termina la nota con la manifestación de que si fuera posible obtener del Ministerio de Hacienda, que no se construyesen los galpones proyectados para las oficinas de la administración del puerto en el muelle del dique número 1, hasta que se habilitara un embarcadero en La Plata, podría entonces disponerse de más muelle que el que ha ofrecido á la comisión el ingeniero Trelles, y entonces sería factible la carga de dos buques á la vez.

LOS AGENTES MUNICIPALES

OPINION DEL JEFE DE POLICIA

ESTUDIO LEGAL DE LA CUESTION

Una nota al Ministro del Interior

El jefe de policía de la capital remitió ayer una extensa nota al Ministro del Interior, en la cual se estudia y se pone de manifiesto los inconvenientes que trae aparejados la creación del cuerpo de agentes municipales encargados, como se sabe, de velar por la buena marcha del tráfico público.

Damos á continuación un resumen de las principales razones en que se funda la jefatura de policía para oponerse á la subsistencia del mencionado cuerpo en la forma y con las atribuciones que quiere darle la municipalidad.

Después de algunas consideraciones de orden general sobre la amplia y exclusiva misión de la policía en todo lo que se relaciona con la conservación del orden público, dice el general Dellepiane que no se explica la creación de ese cuerpo, ni ha encontrado en la ley precepto alguno que la autorice. El criterio municipal, añade, de haberlo variado, si antes de adoptar una resolución tan perturbadora de todo nuestro sistema, hubiese oído la opinión de la jefatura de policía.

Después de estudiar con algún detenimiento la faz legal de la cuestión llega á la conclusión de que á la policía corresponde invariablemente velar por el orden público en su acepción más amplia. La facultad que, dicen, que da á la municipalidad su ley orgánica de 1882, de reglamentar el tránsito por las calles, debe ponerla en práctica, según la misma ley, con el auxilio y por medio de la policía.

Basta esa sola enunciación para comprender sin esfuerzo, la intervención legal que incumbe á la policía para mantener ese derecho, dentro de un ejercicio que no impida el orden y la seguridad pública.

Y sino, hasta dónde, pues, puede llegar la facultad municipal de reglamentar el tránsito ó locomoción? Sólo á la adopción de aquellos medios preventivos, mediatos, tendientes á obtener que el ejercicio del derecho no dé lugar á abusos, interrupciones del tráfico, molestias á los vecinos, ó peligros para los transeuntes y sin perjuicio de la suspensión temporaria de esos medios preventivos ó permanentes, cuando en ambos casos, su cumplimiento ó ejecución fuese un peligro para el orden público general en su concepto amplio.

Pero, dice, entramos á señalar la parte que más importa al objeto de esta exposición.

Aun reconociendo que la Municipalidad por sí y sin concurrencia alguna, pudiera reglamentar el tráfico por medio de ordenanzas que establezcan el ancho de las calles, el trazado general, forma de recorrido, la velocidad de los vehículos, etc., considero que jamás puedo llegar al extremo de hacer del derecho de locomoción un motivo especial de vigilancia inmediata y continua por medio de "agentes" uniformados, creados con ese fin exclusivo, y no ha de encontrarse ni en sus antecedentes históricos ni en su carta orgánica, ni en la ley, fundamento alguno que autorice la constitución de ese cuerpo especial.

Sus agentes á cada instante tienen que chocar y producir roces, como ocurre en la práctica diaria, con el agente de policía, con perjuicio siempre del principio de autoridad.

No es posible la bifurcación de ese principio, que debe ser indivisible y menos aun cuando ese agente municipal, á pesar de su uniforme, está obligado á recurrir al agente de policía para adoptar cualquier medida coercitiva, por cuanto carece de imperium.

Un ejemplo aclarará la idea: La Municipalidad tiene el deber de tomar aquellas medidas tendientes á evitar los incendios, ordenando la colocación de mangueras, telones metálicos en los teatros, etc. Ahora bien, ¿podría sostenerse en virtud de ello, que la Municipalidad deba tener también su cuerpo de bomberos, y que para mayor seguridad tenga también la facultad de colocar uno, dos ó más bomberos municipales de guardia en los teatros?

Ni la facultad de reglamentar el tráfico supone la ingerencia exclusiva y excluyente de la Municipalidad, ni el reglamentarlo supone la creación de agentes uniformados.

En efecto, un derecho que es objeto de la acción concurrente de dos poderes distintos, no puede dar lugar á la creación de dos autoridades, que simultánea, constante y directamente se encarguen de velar por un principio legal.

La autoridad dividida no es autoridad. O una parte cede en beneficio de la otra, en cuyo caso el cedente deprime su propia jerarquía autoritaria, ó ambas pretenden proceder, en cuyo caso hay un conflicto que deja siempre maltrecho el principio de autoridad.

Más adelante dice la nota:

Tenga la Municipalidad en buena hora un cuerpo de inspectores que velen por el cumplimiento de la reglamentación municipal del tráfico; pero téngase presente que no tiene facultad ni la ha tenido para crear agentes uniformados que ejecuten resoluciones ó disposiciones de cualquier naturaleza, y por lo tanto esa medida tampoco responde á una necesidad, ni á ventaja especial alguna.

Después de repetir que es abusiva la facultad que se abroga la Municipalidad, recuerda que la misma ordenanza general de tráfico sólo menciona á los inspectores como empleados municipales y reserva la designación de agentes á los de la policía.

¿No prueba todo eso que la creación de agentes uniformados está fuera de la ley orgánica, la que sólo se refiere á empleados y constantemente "recurre al auxilio de la policía para hacer cumplir sus prescripciones y ordenanzas"?

En resumen, agrega, la policía se encuentra coartada en sus funciones principales: primero, porque en asuntos de interés público y de su exclusivo resorte, muchas veces la Municipalidad adopta resoluciones que perjudican el orden público, dando origen al desorden (casos del levantamiento general de trabajadores), y su situación se hace, entonces, en extremo difícil; segundo, porque la creación de ese cuerpo de agentes, la imposibilita para el cumplimiento de su misión con la independencia absoluta que debe tener, y le impone rozamientos y dificultades que relajan el principio de autoridad.

Por lo tanto: primero, creo que aún sin solicitarse la reforma á la carta orgánica municipal, se debe establecer con firmeza y claridad el principio de que "la policía, como factor concurrente", tiene el derecho de ser oída y de colaborar en las ordenanzas nuevas ó en las reformas, que contuviesen imposiciones relativas al orden público general, tráfico, moralidad, espectáculos, etc.; segundo, que demostrada la falta legal de existencia de ese cuerpo híbrido de agentes, aún raquítico, deben arbitrarse las medidas necesarias para disolverlo y en caso de que la Municipalidad quisiera la necesidad de esos servicios especiales y á ese sólo objeto municipal, pase ese cuerpo á depender directamente de la jefatura central, como agentes de policía, encargados de la vigilancia del tráfico general, por cuyo medio adquiriría la facultad de coerción de que hoy carece. Es entendido que, en este último caso, los gastos generales que determinará el sostenimiento de esos agentes correrían por cuenta del municipio, quien, como en todas partes del mundo, menos aquí, tiene la obligación de contribuir en forma directa al sostenimiento de los servicios de policía.

Con lo expuesto, termina diciendo, basta para señalar los peligros que emergen de la dualidad de dirección en materia impositiva y la urgente necesidad de adoptar medidas tendientes á eliminar esas dificultades ahora que aun es tiempo.

Ayer pedimos su opinión al intendente municipal sobre la tesis sostenida por el jefe de policía en la nota que pasó al Ministro del Interior.

El doctor Anchorena, dijo que conocía tan sólo en términos generales aquella comunicación, por cuanto no había tenido tiempo todavía de leer el texto íntegro de la nota, dado á conocer por los diarios, momentos antes.

En cuanto al cuerpo de agentes de tráfico, manifestó el intendente, que aquél ya estaba creado y en desempeño de sus funciones, cuando él se hizo cargo de la Municipalidad.

Por su parte, el Ministro del Interior ha manifestado que estudiará detenidamente la nota del jefe de policía, y que, oportunamente, conversará sobre ese punto con el Presidente de la República.

EXPLOSIÓN DE DINAMITA
MUERTOS Y HERIDOS

PARIS, Febrero 8—Telegrafían de [illegible] que esta tarde ocurrió un [illegible] accidente en el túnel que [illegible] construyendo en Hospitalet, [illegible] el transpirenaico. En el momento en que se efectuaba la colocación de una mina destinada á hacer volar un trozo de roca de la [illegible], estalló prematuramente la carga de dinamita derribando á los [illegible] obreros que tomaban parte en la operación.

Dos de ellos fueron muertos por la explosión y otros varios fueron retirados con heridas que en su mayor parte son graves.

Se teme por la vida de varios de los heridos.

El príncipe heredero de Servia

PARIS, Febrero 8—Llegó á esta capital el príncipe heredero de Servia, procedente de Niza.

Permanecerá algunos días en París antes de regresar á Belgrado.

El hijo del general Sauret

PARIS, Febrero 8—Comunican de Dunkerque que el juez de instrucción que entiende en el juicio seguido contra el ex marinero Sauret, acusado de ataque nocturno á mano armada, resolvió someter al inculpado al examen de un médico, que informará acerca de su estado mental.

El acusado, que es hijo de un general de división, fué recientemente enjuiciado por haber apuñalado á uno de sus compañeros, en Tolón.

Inauguración de una cámara sindical

PARIS, Febrero 8 — Efectuóse la inauguración de la cámara sindical de despachantes de vino, organizada en esta capital.

El acto fué presidido por M. Puech, ministro de Obras Públicas.

La represión de la mendicidad

PARIS, Febrero 8 — La comisión del Senado encargada de estudiar los proyectos referentes á la represión de la mendicidad y de la vagancia, oyó esta mañana las explicaciones que al respecto le fueron suministradas por el presidente del consejo, autor de los proyectos, M. Aristides Briand.

Protesta de estudiantes en Argel

PARIS, Febrero 8—Según telegramas recibidos de Argel, reina gran descontento entre los estudiantes nacidos en Argelia, que asisten á los cursos de las facultades.

Acusan al rector de la universidad de Argel de favorecer á los estudiantes procedentes de la metrópoli, en detrimento de los argelinos.

Esta protesta fué exteriorizada en varias manifestaciones que asumieron carácter violento, por lo cual el consejo de la universidad resolvió cerrar las facultades hasta nueva orden.

Ciclón en la Reunión

PARIS, Febrero 8—Telegrafían de Saint Pierre, capital de la Reunión, que un violento ciclón devastó una gran parte de esa isla, causando importantes perjuicios.

Se señalan algunos accidentes personales.

Las comunicaciones telegráficas entre varias de las ciudades de la isla quedaron interrumpidas.

Epidemia á bordo

PARIS, Febrero 8—Telegrafían de Tolón que á bordo del buque escuela Tourville estalló una epidemia de meningitis cerebroespinal.

Las autoridades marítimas adoptaron medidas para evitar que el contagio se propague á la ciudad ó á los demás buques.

Nuevo jefe de ejército

PARIS, Febrero 8—Telegrafían de Montpellier que hoy se hizo cargo del comando del 16o. cuerpo del ejército, el general Courbebaisse, nombrado en reemplazo del general Marion, que ingresó en el consejo superior de guerra.

El nuevo jefe fué recibido con los honores militares de estilo y pasó revista á las tropas de la guarnición.

Meningitis cerebroespinal

PARIS, Febrero 8—Comunican de Cherburgo que sigue haciendo estragos la meningitis cerebroespinal entre las tropas de la guarnición.

Las autoridades dispusieron el aislamiento del fuerte de Querqueville, en el cual principalmente, cunde la enfermedad.

En favor de Jules Durand

PARIS, Febrero 8—El diputado republicano radical por el Aube, M. Paul Meunier, anuncia que en una de las próximas sesiones de la Cámara interrogará al gobierno acerca del indulto completo de Jules Durand, condenado á muerte por la corte de Assises de Rouen, bajo la inculpación de haber incitado en una reunión pública á sus oyentes para que asesinasen al carbonero Dongé, crimen que se produjo algunas semanas más tarde, durante una huelga.

PARIS, Febrero 8—La confederación general del trabajo está organizando una serie de asambleas obreras en diversas ciudades de Francia, para intervenir en favor de Jules Durand.

Del 15 al 25 de Febrero se anuncia la realización de sesenta de esas reuniones.

El proceso Dreyfus—"L'Action Française"

PARIS, Febrero 8—El tribunal correccional falló esta tarde en el proceso entablado por el comandante Alfred Dreyfus, contra el diario monarquista "L'Action Française" por haberse negado este último, contraviniendo á los leyes de imprenta, á insertar una rectificación enviada por el comandante Dreyfus, para desmentir un artículo que consideraba calumnioso.

El diario fué condenado á 2.500 francos de daños y perjuicios en favor del demandante y á cien francos de multa.

El reclutamiento en las colonias

PARIS, Febrero 8—Bajo la presidencia de M. de Freycinet, se reunió la comisión del ejército de la Cámara de Diputados para considerar los proyectos referentes á la organización del reclutamiento en las colonias.

El general Brun, ministro de Guerra, asistió á la sesión y suministró las informaciones y explicaciones que le fueron solicitadas.

El trabajo nocturno en las panaderías

PARIS, Febrero 8—La comisión de trabajo de la Cámara de Diputados, en la sesión celebrada esta mañana, aprobó la moción presentada por M. Godart, diputado radical socialista, por Lyon, para que sea prohibido el trabajo nocturno en las panaderías.

Atentado contra las comunicaciones

PARIS, Febrero 8—Durante la noche pasada, fueron cortados quince de los hilos telegráficos utilizados en el servicio de la estación de ferrocarriles del Norte.

Se ha iniciado una investigación para dar con los autores de este atentado.

La epidemia de influenza infecciosa

PARIS, Febrero 8—Las noticias que se reciben de Agen, indican que cunde en forma alarmante, la epidemia de influenza infecciosa que estalló días pasados en aquella ciudad.

Los casos aumentan diariamente. En las últimas veinticuatro horas falleció uno de los enfermos.

Las autoridades adoptan medidas severas para tratar de restringir la propagación del contagio.

Los disturbios estudiantiles

PARIS, Febrero 8—Los estudiantes de derecho se reunieron hoy en manifestación frente á la Facultad, para protestar contra la clausura provisional del segundo año, debida á los disturbios promovidos en la cátedra del profesor M. Wahl.

La policía intervino para dispersar á los manifestantes, lo que no consiguió sin que se produjese un choque, del cual resultaron varios contusos.

Varios de los manifestantes fueron detenidos.

Medidas internacionales contra el cólera

PARIS, Febrero 8—La comisión de higiene de la Cámara de Diputados, se dirigió al presidente del consejo, M. Aristide Briand, encareciéndole la urgencia de convocar, cuanto antes, una conferencia internacional sanitaria, para estudiar los medios más eficaces para impedir la propagación del cólera y de la peste bubónica, que cunden en el Oriente y en el Extremo Oriente y amenazan infestar los países occidentales.

La reintegración de ferroviarios cesantes

PARIS, Febrero 8—El presidente del consejo, celebró una entrevista con los directores de las diferentes compañías de ferrocarriles, para conferenciar con ellos acerca de la reintegración de los empleados y obreros separados del servicio por su participación en la huelga que estalló hace algunos meses.

Reproducción de la nave de Colón

PARIS, Febrero 8—Se inauguró esta mañana, en el Museo de Marina, la reproducción, en gran tamaño, de la carabela "Santa María", en la cual efectuó Cristóbal Colón el viaje que terminó con el descubrimiento de América.

El acto fué presidido por el almirante Besson, quien pronunció una alocución, en la cual declaró que ningún otro buque prestó mayores servicios á la humanidad.

El profesor Rampal recordó la historia del descubrimiento y elogió á su autor.

El secretario de la Federación de electricistas

PARIS, Febrero 8—Se reunió la Federación de Electricistas de esta capital, para tomar en consideración la renuncia de M. Pataud, del cargo de secretario de la misma, y resolvió proceder á nuevas elecciones, en las cuales resultó electo el renunciante.

INGLATERRA

EN LA CAMARA DE LOS COMUNES
ENMIENDA DE AUSTEN CHAMBERLAIN
EL TRATADO AMERICANO-CANADIENSE
Réplica del ministro del Comercio

LONDRES, Febrero 8—La Cámara de los Comunes continuó hoy la discusión de la respuesta al mensaje de la corona, y el debate giró principalmente alrededor del tratado de reciprocidad celebrado "ad referéndum" entre los Estados Unidos y el Canadá.

Mr. Austen Chamberlain, diputado unionista y ex ministro de Hacienda, declaró que era de lamentar la obstinación con que el gobierno liberal se niega á modificar el régimen aduanero vigente. Insistió en la necesidad de acordar ciertas ventajas á los productos coloniales y colocarlos en condiciones de luchar ventajosamente con los productos de otros países, porque de otro modo, el Reino Unido se expone al peligro de perder las ventajas de que sus productos gozan en las colonias.

El régimen actual, que trata los productos coloniales de igual modo que los extranjeros, impide además que se estrechen las relaciones comerciales entre los diferentes países que forman el imperio británico y pone al Reino Unido en la imposibilidad de obtener en el extranjero condiciones ventajosas para sus productos industriales, pues no puede amenazar con imponer derechos adicionales á los productos de los países que ponen trabas á la importación de artículos ingleses.

Mr. Austen Chamberlain declaró que el partido unionista está decidido á luchar por la reforma aduanera hasta que haya obtenido el triunfo de sus ideas.

Terminó su discurso llamando la atención sobre el tratado de reciprocidad celebrado entre los Estados Unidos y el Canadá y dijo que ese tratado demostraba de un modo evidente las ventajas que un país puede obtener de un régimen aduanero variable y susceptible de adaptarse á las circunstancias.

El tratado en cuestión tendrá el resultado inmediato de encarecer los artículos de consumo al pueblo inglés. En los Estados Unidos disminuye cada año el área disponible para el cultivo del trigo, y su gobierno, consultando los intereses de la nación, celebró un tratado con el Canadá á fin de obtener de aquella colonia, bajo condiciones ventajosas, el trigo que necesite para llenar el déficit de la producción nacional.

El trigo canadiense será así enviado con preferencia á los Estados Unidos, lo que encarecerá el precio de ese cereal en el Reino Unido. Inglaterra está, además, amenazada de perder una gran parte del comercio que mantiene actualmente con el Canadá. Es, por lo tanto, necesario que el gobierno estudie el problema y averigüe si se puede aún hacer algo para salvar el comercio con el Canadá.

Finalmente, el tratado americano-canadiense, significa un cambio radical en la política del Canadá y en su actitud hacia la Gran Bretaña. Todo esto es muy lamentable y el gobierno es el único culpable del actual estado de cosas, pues si no fuera por su indiferencia é impasibilidad no se habría celebrado tal tratado.

Contestó á Mr. Austen Chamberlain el ministro del Comercio, Mr. Sydney Buxton, quien declaró que el gobierno no se arrepentía de no haber modificado su actitud con respecto á la tarifa aduanera, porque está convencido de que el abandono del actual régimen causaría enormes perjuicios al Reino Unido y á todo el imperio británico.

El tratado americano-canadiense, lejos de demostrar la necesidad de abordar la reforma aduanera, demuestra los peligros que entrañaría la política fiscal recomendada por la oposición.

Tomó luego la palabra Mr. Lewis Harcourt, ministro de las Colonias, quien dijo, que no había motivos para creer que el Canadá desease someter sus asuntos internos al juicio del Reino Unido.

Hay que tener, por otra parte, en cuenta, que es necesario que el Congreso de los Estados Unidos y el parlamento del Canadá, ratifiquen el tratado, de modo que pasará probablemente mucho tiempo antes de que el tratado entre en vigor. Hay, por consiguiente, aún tiempo para estudiar la cuestión.

CONTRA LA ELECCION DE HAZLETON

Un proceso interesante

LONDRES, Febrero 8—Se inició hoy en Dundalk (Irlanda) el proceso instaurado contra el diputado nacionalista Mr. Robert Hazleton, con motivo de su triunfo en las últimas elecciones generales, pues sus adversarios, los nacionalistas independientes, tratan de invalidar su elección, alegando que Mr. Hazleton se había valido de medios ilegales para obtener el triunfo.

El abogado de Mr. Hazleton preguntó á uno de los testigos si había oído una canción del leader de los nacionalistas independientes, en que decía que su defendido había ido á Buenos Aires con objeto de casarse allí con alguna rica heredera. La pregunta fué acogida con manifestaciones de hilaridad y el abogado continuó observando que la canción dice también que Mr. Hazleton regresó sin la heredera que codiciaba, lo que demuestra lo infundado de la imputación calumniosa.

El proceso ha despertado el más vivo interés en todo el país y especialmente en Irlanda.

EN BUSCA DE "PEDRO EL PINTOR"
Continúan las investigaciones

LONDRES, Febrero 8—La policía rodeó esta madrugada las casas de tres calles de los alrededores de la calle Sydney, en el barrio de Stepney, porque creía que en una de esas casas se escondía el famoso "Pedro el pintor", jefe de la banda complicada en el crimen de la calle Houndsditch.

Fueron arrestados un hombre y una mujer. El primero no es el malhechor que la policía busca. En cuanto á la mujer, se sabe que está seriamente complicada en el crimen y la policía la perseguía desde hace varias semanas.

FALLECIMIENTO DE LORD CAWDOR

LONDRES, Febrero 8—Acaba de fallecer, á la edad de 64 años, Frederick Archibald Vaughan Campbell, conde Cawdor.

El difunto militaba en las filas conservadoras y desempeñó varios altos puestos, entre ellos el de primer lord del almirantazgo, en el último gabinete Salisbury.

Submarinos en viaje

LONDRES, Febrero 8 — Zarparon hoy de Portsmouth para Hong Kong, tres botes submarinos de la clase C, escoltados por el crucero "Bonaventura".

Un partido de football

LONDRES, Febrero 8—Los equipos de football Newcastle United y Northampton, jugaron hoy un partido final, disputando el premio "Association Cup". El primero triunfó por un goal contra cero.

ESTADOS UNIDOS

LA EXPOSICIÓN DE 1915
En favor de San Francisco

WASHINGTON, Febrero 8—La comisión del Senado ha designado, por unanimidad de votos, á San Francisco como el lugar más apropiado para la exposición universal que se celebrará en el año 1915, con motivo de la inauguración del canal de Panamá.

Dicha comisión resolvió también invitar á todas las naciones á enviar, con ese motivo, buques de guerra á Hampton Roads. El presidente de la República pasará en revista esos buques, los que se dirigirán luego á San Francisco, pasando por el nuevo canal.

Se prepara también un nutrido programa de festejos para esa ocasión.

LA REBELION EN HONDURAS

EL ARMISTICIO FIRMADO

WASHINGTON, Febrero 8 — Un telegrama recibido en el departamento de Estado, anuncia que el presidente de Honduras, general Dávila, firmó ayer el armisticio y consintió que los revolucionarios ocupasen á Puerto Cortez.

Se retiraron en seguida los marineros ingleses y norteamericanos que habían desembarcado en Puerto Cortez y los revolucionarios hicieron su entrada y fueron aplaudidos por la población.

Otra columna revolucionaria se dirige á Tegucigalpa.

ALEMANIA

EL PRESUPUESTO MILITAR

Por la paz internacional

BERLIN, Febrero 8—En la reunión celebrada hoy por la comisión de presupuesto, los progresistas y clericales invitaron al gobierno á dar algún paso en el sentido de asegurar el mantenimiento de la paz universal.

Anunciaron al mismo tiempo que en breve plantearían la cuestión ante el Reichstag.

Los miembros socialistas de la comisión, votaron en favor del aumento del presupuesto de guerra, pero pidieron que los soldados fueran mejor tratados que hasta ahora.

EL EMPERADOR INDISPUESTO

BERLIN, Febrero 8—El emperador Guillermo, se encuentra indispuesto, padeciendo de un fuerte resfriado. Por este motivo no asistirá á la parada militar que se efectuará mañana á causa del ingreso del príncipe Joaquín en el primer regimiento de la guardia.

Hoy no asistió á un baile de gala dado en palacio.

Ayer el emperador invitó á un almuerzo á una delegación de oficiales del regimiento ruso de húsares "Grodno" del que la emperatriz Augusta Victoria, es jefe honorario.

La visita al papa desmentida

BERLIN, Febrero 8—La "Norddeutsche Allgemeine Zeintung", órgano semioficial, desmiente la noticia de que el emperador Guillermo visitará al papa Pío X durante su próximo viaje á la isla Corfú.

AUSTRIA HUNGRIA

LOS PROGRESOS DE LA RADIOGRAFIA

Un aparato portátil

VIENA, Febrero 8—Comunican de Lainach, que el profesor Belar, de aquel observatorio, ha inventado un receptor portátil de mensajes de telegrafía sin hilos. El aparato es sencillo y muy barato. Se lo puede llevar en el bolsillo y colocarlo en cualquier punto para hacerlo funcionar. Ayer se hicieron experimentos sobre una colina cerca de Laibach y los resultados fueron excelentes. El aparato recibió mensajes enviados desde Pola, Venecia, Malta, París y Clifden.

El profesor Belar no dice si su aparato necesita ó no alambres receptores.

El emperador en Budapest

BUDAPEST, Febrero 8 — Llegó hoy á esta capital el emperador Francisco José y fué recibido en la estación por el primer ministro de Hungría, conde Khuen Hedervary, y los demás miembros del gabinete húngaro. La población le hizo una ovación entusiasta.

El emperador permanecerá en Budapest durante varias semanas.

RUSIA

EN LA DUMA
Censura al ministro de marina

SAN PETERSBURGO, Febrero 8 — La Duma discutió hoy una interpelación hecha al ministro de Marina, vicealmirante Coyedovsky, con motivo del accidente ocurrido al acorazado "Slava" en su reciente viaje de Portsmouth á Argel.

Varios diputados criticaron acerbamente al ministro, reprochándole la desorganización que reina en la armada y, finalmente, la Duma aprobó por gran mayoría de votos una moción de censura al ministro de Marina.

El proceso Patchenko

SAN PETERSBURGO, Febrero 8—La opinión pública sigue con el más vivo interés el proceso instaurado contra Patchenko, acusado de haber envenenado al conde Bouturlin.

En la audiencia de hoy un testigo declaró que había sorprendido una conversación en francés entre el acusado y su víctima en un viaje por ferrocarril entre San Petersburgo y Vilna.

Otro testigo declaró que Patchenko había manifestado en varias ocasiones que se volvería millonario y que le faltaba sólo despachar á un paciente pudiente.

Huelga de estudiantes

SAN PETERSBURGO, Febrero 8—Se efectuó hoy la anunciada reunión de los estudiantes de esta universidad para protestar contra los atropellos de que son víctimas por parte de la policía.

Después de un animado debate, los estudiantes resolvieron declararse en huelga.

La policía efectuó cincuenta arrestos.

MEXICO

EL MOVIMIENTO REVOLUCIONARIO

Varios encuentros

NUEVA YORK, Febrero 8—Un telegrama recibido de Mulata, pueblo de México, anuncia que los revolucionarios han rechazado esta mañana un enérgico ataque llevado á cabo por las fuerzas federales estacionadas en ese pueblo. Es inminente un nuevo combate.

De El Paso comunican que una partida revolucionaria llegó hoy á Zaragoza, punto que dista doce millas de Ciudad Juárez.

Según un telegrama recibido de San Diego (California), en un combate librado ayer cerca de Pecocehogan, los revolucionarios tuvieron quince muertos y las fuerzas federales se apoderaron de una gran cantidad de municiones.

CHINA

INTRIGAS PALACIEGAS
Rumor de un atentado

LONDRES, Febrero 8 — Un telegrama de Shanghai, dirigido al "Morning Post", consigna el rumor de que un eunuco ha apuñalado al regente de China, príncipe Chun.

El rumor fué desmentido oficialmente en Pekín; pero parece que el príncipe Chun se encuentra enfermo.

En Pekín, circula el rumor de importantes intrigas en palacio. Se sabe que existe un complot urdido con objeto de derrocar al joven emperador Pou Yi, y elevar al trono á un miembro de la rama antigua de la familia imperial.

La peste bubónica

PEKIN, Febrero 12 — Informaciones oficiales recibidas de Harbin, indican que la peste bubónica aumenta diariamente en esa ciudad.

Han sido hasta ahora ineficaces las medidas sanitarias adoptadas por el gobierno y la epidemia continúa propagándose de un modo alarmante.

COLOMBIA

LAS ELECCIONES GENERALES

BOGOTA, Febrero 8 — Se han iniciado en todo el territorio de la República las elecciones generales para la renovación de la Cámara de Diputados.

Las elecciones se efectúan en medio del mayor orden y no han ocurrido hasta ahora disturbios de ninguna clase.

GRECIA

Proyecto de revisión de la constitución

ATENAS, Febrero 8 — El presidente del consejo Venizelos, sometió hoy á la asamblea constituyente el proyecto relativo á la revisión de varios artículos de la constitución.

El proyecto encontró una acogida favorable por parte de la mayoría.

HAITI

Fusilamiento de jefes insurrectos

PORT AU PRINCE, Febrero 8 — Comunican de Cap Haytien, que las fuerzas del gobierno han fusilado ayer á seis jefes insurrectos, entre ellos el general Millionard.

CHILE

LAS COMUNICACIONES TRASANDINAS

Carestía de los fletes

SANTIAGO DE CHILE, Febrero 8 — "La Unión" continúa la propaganda en el sentido de que se mejoren los servicios del ferrocarril Trasandino.

Llama la atención sobre las tarifas exorbitantes, que hacen imposibles las comunicaciones.

En la última parte dice que no es solamente el Trasandino el único culpable de las graves irregularidades señaladas, sino también el Gran Oeste Argentino, que ha tomado en arrendamiento el ramal de La Cumbre á Mendoza, que conspira complotado con aquél para malograr las justas aspiraciones de la producción, del comercio y del público.

Con decir, agrega, que sus tarifas de los Andes á Mendoza son más caras que de este punto á Buenos Aires, todo está ya dicho, y no es necesario agregar una palabra más para comprender la manera cómo semejantes empresas consultan los intereses públicos.

Como se ve, basta y sobra con estos hechos para motivar una enérgica y decisiva acción gubernativa en el sentido de hacer cesar semejantes abusos.

Es razonable que los gobiernos á quienes perjudica la insólita actitud de esas empresas, hagan sentir su intervención conjunta, frustrando aviesos planes, de quienes se empeñan en contrariar los altos propósitos que se tuvieron en vista al principiar esa obra trascendental.

Primero que nada debe procurar el nuestro hacer cesar ese complot inadmisible é ilegal que presenta el Gran Oeste Argentino, conspirando contra los intereses del intercambio chileno-argentino en confabulación con el Trasandino, para luego avocarse el buscar la solución que integre la línea transcordillerana á su noble y progresista papel de vehículo de amplia, fácil y barata comunicación entre las dos repúblicas hermanas.

Relaciones con la Argentina — Conferencia diplomática — Estación sanitaria en la cordillera — Estudios navales

SANTIAGO DE CHILE, Febrero 8 — El ministro argentino doctor Anadón conferenció ayer en la Moneda con el de Relaciones Exteriores, señor Rodríguez, sobre asuntos generales que interesan al acercamiento práctico de ambos países.

—Más tarde conferenció con el señor Rodríguez el ministro del Ecuador sobre los asuntos del Pacífico.

—En breve se dirigirá á Juncal un ingeniero de la dirección de obras públicas.

Lleva la comisión de hacer estudios definitivos sobre una instalación sanitaria en ese punto.

El gobierno espera actualmente la tasación que los ingenieros de la empresa del ferrocarril Trasandino, propietarios de los edificios para aduana, harán de éstos, á fin de estudiar si conviene adquirirlos para destinarlos á estación sanitaria.

—Se dirigió á Talcahuano el capitán de corbeta Anselmo Carabantes, director de la escuela de torpedos de Talcahuano, que el gobierno acaba de crear.

Su viaje tiene por objeto atender la instalación, á fin de proceder á la matrícula de los alumnos.

El capitán Carabante acaba de regresar de Europa, después de haber estudiado por cuenta del gobierno en los principales puertos militares, todo lo relacionado con torpedos y minas submarinas.

PERU

ATAQUE DE LOS MONTONEROS

LIMA, Febrero 8—El prefecto de Piura comunica que un grupo de montoneros atacó cerca de Catacaos á las fuerzas del gobierno, los que los derrotaron, tomándoles varios prisioneros, armas y municiones.

Una partida de bandoleros amenaza al pueblo de Unión.

El alcalde pidió fuerzas protectoras.

EL CONFLICTO CON EL ECUADOR

LIMA, Febrero 8—"El Comercio" publica un editorial en el que dice que si es cierto que los mediadores gestionan que Colombia tome parte en la solución del problema del Oriente, resultaría que ellos sirven los intereses del Ecuador, estimulando la resistencia á una solución decorosa en la cuestión de límites.

Opina que es urgente que se aclare el enigma.

BOLIVIA

RELACIONES CON LA ARGENTINA

Censuras al último protocolo

LA PAZ, Febrero 8 — "El Diario" publica un editorial que causó sensación, en el que se hace consideraciones acerca del protocolo Pando-Portela.

Dice que el gobierno argentino sometió el protocolo á la consideración del congreso, pero que el gobierno de Bolivia se ha excusado de esta formalidad, á pesar de que la constitución le impone el someter todos los convenios y publicar los que celebre para la aprobación legislativa.

Agrega que sin esta formalidad los protocolos que rubrique quedan de hecho bajo la sanción de la repulsa colectiva, y que habría valido más buscar un temperamento que menos lesionase el prestigio y la dignidad patria ante la acción imprevista y audaz del protocolo.

—El doctor Blanco Galindo, hizo felices experimentos con el específico 606, consiguiendo favorables resultados.

—Celebraron la primera asamblea general los accionistas del Banco de la Nación, á fin de elegir vocales.

—Se asegura que serán designados los señores Jorge Zalles y Jorge Saenz.

Fundadamente se cree que será nombrado gerente de la institución el señor Heriberto Gutiérrez.

—Se publicó el decreto por el que se clausura mañana el congreso.

En la sesión que celebra hoy, se ocupa de discutir las modificaciones introducidas al presupuesto.

BRASIL

LA CUESTIÓN DE LAS HARINAS

RIO DE JANEIRO, Febrero 8 — Los diarios publican el artículo de LA PRENSA respecto de los derechos á las harinas.

"Correio da Manha" se ocupa del asunto y considera que es injusta la campaña de los diarios argentinos, pues las harinas de esa procedencia siempre tuvieron buena colocación en el mercado brasileño.

Los excursionistas norteamericanos — La salud del presidente — Reto á duelo rehusado

RIO DE JANEIRO, Febrero 8 — Los excursionistas norteamericanos que vinieron en misión comercial, partieron para la ciudad de Campos, visitarán después Minas Geraes y San Pablo y los estados del Sur, siguiendo hasta Montevideo y Matto Grosso.

—El presidente Fonseca, mejoró.

—Con motivo de un artículo del "Correio da Manha" firmado por Gil Vidal, que es el pseudónimo que usa el diputado Leã Velloso, el senador Urbano Santos lo retó á duelo por intermedio del almirante Belfort Viera y aquél rehusó el batirse.

REPUBLICA ORIENTAL

ALARMAS EN LA CAMPAÑA
MANIFESTACIONES GUBERNISTAS
El espionaje en la Argentina

MONTEVIDEO, Febrero 8—De los departamentos de la Colonia, Salto, Paysandú, Cerro Largo, Rivera y Artigas llegan noticias de carácter alarmante.

Se habla de próximos levantamientos.

Se han iniciado ya, según las mismas referencias, ciertos movimientos sospechosos, que han llamado la atención de las autoridades.

Dice hoy el diario colorado "El Siglo", que en ciertos departamentos se habla de convidadas, para una patriada, que se realizaría dentro de breve plazo, y de movimientos sospechosos, por parte de algunos caudillos de segunda fila.

"El Siglo" agrega, que tiene la convicción de que el directorio del partido Nacional no autorizará en estos momentos una intentona del género indicado.

El doctor Alfonso Lamas, dice, no es hombre de comprometer su partido, ni de sacrificar al país en esa clase de aventuras, como no lo es la mayoría de sus compañeros de directorio.

De cualquier manera, agrega, por lamentable que sea la alteración del orden público, sobre todo por su repercusión en el exterior, no hay que dar á la hipótesis de que se habla, una gran importancia.

Haya ó no intentona, concluye diciendo, ella no podrá asumir proporciones que le dieran acción sobre la marcha de la política, ni sobre la suerte del país. Sería el esfuerzo desatentado de una fracción nacionalista, cuyas únicas consecuencias se reducirían al sacrificio doloroso de algunos compatriotas, y de unos cuantos millones de pesos sustraídos á la obra fecunda de la paz.

Refiriéndose á las versiones alarmistas, circulantes, dice hoy el diario oficial "El Día", que lo que sea sonará; que lo que no hay duda, s que si el extravío se pronunciase, el gobierno, á quien le sobra autoridad, no tardará en reprimirlo.

—Se comenta la extensa conferencia que celebró con el presidente de la República el ministro del Uruguay en la Argentina, señor Daniel Muñoz que ayer llegó de ésa.

En los círculos políticos se dice que el gobierno uruguayo ha subvencionado á algunos elementos subalternos de la policía argentina, dándoles instrucciones reservadas, respecto de determinados ciudadanos uruguayos emigrados en ésa.

Los nuevos diputados—Renuncia del ministro de Guerra—Lluvia general

MONTEVIDEO, Febrero 8—Los diputados electos para la nueva legislatura se reunieron esta tarde, con objeto de celebrar la primera sesión preparatoria.

Se procedió, como acto previo, á designar las comisiones que estudiarán los poderes de los nuevos representantes, para que informen á la Cámara sobre su validez y aconsejen su aceptación ó rechazo.

—En la semana próxima presentará la renuncia de la cartera de Guerra y Marina, el general Eduardo Vázquez, que la ha desempeñado durante ocho años consecutivos.

Conjuntamente con la aceptación de la renuncia, el general Vázquez será nombrado ministro del Uruguay ante los gobiernos de España y Portugal.

—Continúa lloviendo.

Han caído ya treinta litros de agua, por cada metro cuadrado.

Las aguas de los arroyos de los suburbios y de los lagos del Parque Urbano se desbordaron.

Algunas calles de los barrios bajos se hallan intransitables.

La lluvia es general casi en toda la República.

Mortandad de caballos

MONTEVIDEO, Febrero 8—De todos los departamentos comunican que aumenta la mortandad de caballos.

CORDOBA

El teatro Rivera Indarte — Nombramientos gubernativos — El dique San Roque

CORDOBA, Febrero 8—Se aprobó el proyecto de calefacción del teatro Rivera Indarte, confeccionado por el ingeniero Nottari, jefe de la oficina técnica de fiscalización, y se resuelve llamar á licitación para el 25 del corriente.

—Con motivo de haber terminado [illegible] la comisión municipal de Chañar, departamento [illegible], fué reorganizada, designando presidente al señor Pablo Quaranta y secretario al señor Octavio Saudino.

—Fué nombrado comisario general del departamento Juárez [illegible] el señor [illegible] Casas.

—El ministro doctor Lobos contestó satisfactoriamente la petición del gobernador doctor Garzón sobre el envío de una perforadora para los departamentos del Norte.

—El dique San Roque aumentó de ayer á hoy 8 metros.

Ha causado algunos desperfectos en las instalaciones de la empresa de luz y fuerza, por lo cual el alumbrado es deficiente.

—Los diarios aplauden á la policía por el acierto con que procedió al descubrimiento de los autores del robo al presidente de la Compañía de Seguros de Córdoba.

Resulta acusado como autor Italo Pellisone, y tiene un cómplice, que se busca.

—Continúa la propaganda á favor del conscripto Rodríguez, que fué llevado ayer á esa.

TUCUMAN

LAS CUESTIONES DEL CENTRAL NORTE

Reclamación de empleados

TUCUMAN, Febrero 8—Los empleados de los almacenes del ferrocarril Central Norte, dirigieron un telegrama al ministro señor Ramos Mejía, y al administrador general, en el que se quejan de la forma como son tratados.

Dicen que están sujetos á un horario de nueve horas de trabajo y dos de viaje; que han gestionado respetuosamente su cambio, y que sólo han obtenido groseros tratamientos por parte del inspector señor Rister, quien les manifestó que tenía empleados para sustituirlos.

En virtud de ello le hicieron saber que en adelante cumplirían el horario reglamentario, por ser el otro, atentario á la salud, y no permitirlo su situación económica, y que esta resolución fué contestada con la suspensión de los empleados Soria, Venezuela y Marina, lo que obligó á los demás á hacer causa común con ellos, puesto que la medida es en extremo injusta, sobre todo, cuando la mayor parte del año anterior se había trabajado con ese horario extraordinario.

El proceder observado con ellos dicen que resulta más doloroso, por cuanto son personas extrañas al país las que vienen á ejercitar estas persecuciones injustas en una empresa de propiedad del Estado.

Se presentaron varios obreros jornaleros del ferrocarril Central Norte, al "Diario del Norte", quejándose de que se les adeudan 2 meses de sueldo y, no pueden conseguir su abono, por lo que se encuentran en situación harto difícil.

—El señor Leocadio Paz será nombrado superintendente de irrigación.

—Los comerciantes se quejan al Poder Ejecutivo del doble cobro que vienen haciendo algunos receptores de campaña por los análisis químicos.

—Se censura el que los médicos de la Asistencia Pública se hallen veraneando, mientras los pobres no tienen asistencia médica.

ENTRE RIOS

El nuevo jefe de policía — La delincuencia — Edificio del Banco de la Nación

ROSARIO TALA, Febrero 8 — Se hizo cargo del puesto de nuevo jefe de policía, el señor Cayetano del Prado.

Deben haberle llamado la atención varios hechos criminales ocurridos el día anterior, algunos de consecuencias fatales.

El antiguo vecino León Saldaña, fué muerto de una puñalada.

Los autores son personas de malísimos antecedentes.

Si el señor Prado, no trata de evitar las condescendencias en el abuso de armas y de jugadas, retirando algunos favoritos que hacen vida común con la policía, le será difícil hacer una buena administración.

—Hace dos años el directorio del Banco de la Nación, adquirió un terreno para construir un edificio.

Se extraña que conociendo el local incómodo y antihigiénico que ocupa actualmente dicha oficina, no tome resolución alguna al respecto.

Ese diario hizo conocer el informe del arquitecto señor Patriarca, sobre el estado lamentable en que se encuentra la casa que ocupa actualmente.

Se piensa enviar una petición para que se lleve á cabo la obra.

SALTA

Obras de un hospital paralizadas — Convocatoria á elecciones — Casos de paludismo — El clero y la política

SALTA, Febrero 8 — Las obras del hospital destinado á los enfermos de paludismo, que se construye en ésta, se hallan paralizadas hace varios meses.

—El gobierno de la provincia dió un decreto, por el que convoca á elecciones de senadores y diputados en esta capital y los departamentos de Rivadavia, Metán, Rosario de Lerma, Guachipas, Molinos, Pampa, Caldera, Orán, Candelaria, Anta, Iruya, Cerrillos, Campo Santo, Viña, San Carlos y Rosario de la Frontera, para el 5 de Marzo.

Los miembros de la disuelta Unión Popular, incorporados al actual gobierno, fracasarán en la pretensión de obtener mayoría en la legislatura con el propósito, según se dice, de desalojar á los dueños de la situación, pues los trabajos de zapa que efectuaban fallaron.

La familia imperante había tomado medidas oportunas, para evitar una sorpresa.

—Durante el año pasado sólo han ocurrido 157 casos de paludismo, la mayor parte en personas venidas de Tucumán.

—El párroco que había en el Rosario de Lerma lo quitó el gobierno considerándolo malo por ser opositor; pero los que hay ahora le resultan excelentes, porque conminan á los feligreses á estar al lado del gobierno y ser suscriptores del diario clerical.

La opinión pública mira con desagrado la actitud de una parte del clero, que no condice con su misión evangélica.

La tendencia á vivir del presupuesto es un grave peligro para la existencia de la sociedad.

SAN LUIS

El centenario de Sarmiento—Servicio de automóviles

SAN LUIS, Febrero 8—La comisión Pro Centenario de Sarmiento, confeccionó el programa de los festejos que se realizarán con motivo de la colocación de la piedra fundamental de una escuela modelo en San Francisco, capital del departamento de Ayacucho, donde Sarmiento ejerció de maestro á los 16 años de edad, enseñando la lectura, escritura y religión á los habitantes de la comarca.

Son esperados de ésa los delegados del Consejo Nacional de Educación, señores José B. Zubiaur, Francisco P. Moreno, Adolfo P. Carranza y profesor Juan W. Gez.

El gobierno provincial designó al ministro de Hacienda, doctor José Santos Domínguez, para que represente al Ejecutivo en las ceremonias que deben celebrarse en San Francisco.

—Se espera poder inaugurar el servicio de automóviles á la región del Norte, en reemplazo de la vetusta mensajería, que llena mal las necesidades del tráfico.

—Se están recogiendo numerosas firmas para solicitar el indulto del conscripto Rodríguez.

—Para ésa salió la señora Isabel Lobos de Ortiz, que va gravemente enferma, acompañada de varios miembros de su familia y del médico de cabecera, doctor Romeo Della Volta.

JUJUY

Los servicios ferroviarios — Desbarajuste en la dirección — Falta de higiene

JUJUY, Febrero 8—El comercio y los vecinos de San Pedro se han dirigido al director general de ferrocarriles del Estado pidiéndole que haga correr trenes de pasajeros en esa sección dos veces por semana, con combinación á Tucumán, y con opción á sacar boletos de ida y vuelta.

Solicitan también trenes diarios á Salta.

—A causa de la creciente, el tren á la Quiaca llegó muy atrasado.

—Se censura la falta de higiene que hay en los corralones y cocherías.

—Se denuncia que en la dirección de las obras del ferrocarril que se construye á Embarcación por cuenta del Estado, reina un gran desbarajuste, lo que ha provocado el envío de un interventor y un contador por parte de la superioridad.

—La construcción del edificio para el Club Social fué adjudicada á los señores José [illegible] é hijo, por la suma de 58.800 pesos. La obra deberá entregarse terminada en el plazo de ocho meses.

SANTIAGO DEL ESTERO

GRANDES CRECIENTES

La reorganización del P. A. N.

SANTIAGO DEL ESTERO, Febrero 8—Las fuertes lluvias caídas en esta provincia y Tucumán, han ocasionado la creciente de las aguas del río Dulce, en forma bastante importante.

Con tal motivo se cree que el puente á bajo nivel del ferrocarril Central Argentino, está amenazado de un serio peligro, pues la primera creciente grande que haya no será difícil lo destruya.

—La crónica publicada por el órgano nacionalista "El Siglo" sobre la reunión preliminar, celebrada por miembros del P. A. N. en la casa del señor Manuel Gallardo, para reorganizar el partido, contiene, entre otras cosas, un telegrama del ex gobernador señor Pedro Barraza, en el que saluda á los amigos y les dice que era ya tiempo de reorganizar el gran partido fundado por Saavedra y sostenido por Dorrego, Urquiza y Roca, sino para imprimir impulso al afianzamiento institucional y progreso del país, desde el gobierno, para contrarrestar la acción destructora de los gobiernos que en los cuatro últimos años han desbaratado y deshecho la obra de labor constante y fecunda de tanto tiempo. Manifiesta también que el ex gobernador doctor Santillán dijo que entre los asistentes se encontraban personas que no obstante no pertenecer al partido, habían asistido atraídos por sentimientos de simpatía al movimiento y por afecciones de amistad personal que él les merecía; y que no obstante sus convicciones políticas contrarias bien definidas habían tomado parte en varios períodos del gobierno del Partido Autonomista Nacional.

El público se pregunta quiénes serán esas personas de convicciones políticas tan bien definidas, que han tomado parte en varios gobiernos del partido por exhumarse, y se contesta: los de siempre; los que llevan sus convicciones en el estómago para ponerlas al servicio de los poderosos de los que dispensan favores y otorgan recompensas, pues lo que pasa hoy, es lo que viene sucediendo desde hace 30 años.

Sin embargo de que se afirma haberse destruído la forma, el solo hecho de que pasó de una empresa á otra demuestra que trabajaban en sociedad y se disolvió.

Esta es la impresión general.

POLITIQUERIA Y ADMINISTRACION

Protesta de un vecindario

FRIAS, Febrero 8 — Ha causado muy mal efecto el nombramiento del señor Ramón Medina para receptor de rentas.

Con tal motivo, se dirigió un telegrama enérgico de protesta al gobernador, doctor Argañaraz, que no ha contestado.

La provisión de los puestos públicos se hace ahora sin tener en cuenta otra circunstancia que la indicación de un diputado nacional que dirige la política oficial y que resulta una verdadera calamidad para los intereses del pueblo.

El nombrado para ocupar la receptoría en ésta, es una persona divorciada del vecindario, por hechos recientes que lo imposibilitan, moral y materialmente, para ocupar el cargo.

Se extraña que el gobernador esté empecinado en sostener una persona que es resistida enérgicamente.

El telegrama fué también firmado por el comisario de la localidad y por el intendente municipal, funcionarios que gozan de simpatías generales por su independencia.

El gobernador, por intermedio del señor Mariano Paz, director del diario oficial "El Porvenir", ha solicitado á éstos la renuncia de sus cargos, por considerar un desacato su firma en el mencionado despacho, que no tenía más objeto que pedir al gobernador la reconsideración del nombramiento, por considerarse perjudicial para los intereses de la provincia.

Dichos funcionarios han contestado que no renunciarán.

Esperan la destitución para ver los motivos en que la funda el gobernador.

Si este hecho se produce, se suscitarán conflictos graves, pues el pueblo no consentirá que sean separados funcionarios rectos, que están prestando verdaderos servicios al vecindario.

Alguien aduce que el doctor Argañaraz necesita, para los próximos comicios, elementos serviles, dispuestos á elaborar fraudes electorales y á los que no se presten á cometerlos, se les quiere eliminar.

PELEA SANGRIENTA ENTRE PARIENTES

FRIAS, Febrero 8—Por asuntos de familia se trabaron esta tarde en pelea, R. Lazcano, maquinista del ferrocarril, con Advertano Santillán.

Este hirió á su hijo político dos puñaladas, y le contestó Lazcano con dos balazos que dieron en el blanco.

Los protagonistas están gravemente heridos.

La policía intervino inmediatamente y condujo preso á Santillán, sin poderlo hacer con el otro contendiente, por encontrarse grave.

MENDOZA

ALARMA SANITARIA INFUNDADA

MENDOZA, Febrero 8—Gran alarma produjo la noticia dada por un diario local de haberse producido en el departamento de Maipú, un caso de cólera morbo; pero, parece que se trata de un caso de colitis aguda.

Se ha ordenado que se practique la autopsia del cadáver.

—Ayer, se suicidó en San Rafael, de una profunda herida en el cuello, con una navaja de afeitar, el cajero del Banco Francés en esa localidad señor Alfredo Banquerie.

—Presentó la renuncia del cargo de ministro de la Cámara de Apelaciones el doctor José E. Aguilar.

—El Ejecutivo, dió un decreto, por el que rescinde el contrato celebrado con la sociedad Francesa de Construcciones y Trabajos para la construcción de varios edificios públicos.

Reparación de un camino — La ley de presupuesto — Demostración social

MENDOZA, Febrero 8—El gobierno de la provincia ha comisionado al ingeniero Luis Fourcade, á fin de que practique los estudios necesarios para la reparación, construcción y mejoramiento del camino de San Rafael hasta el puente sobre la cascada del Nihuil.

—El Ejecutivo promulgó la ley de

...presupuesto é impuestos para el corriente año.

—Una simpática manifestación de aprecio resultó el banquete dado en el Gran Hotel al señor Santiago C. Marengo, al que concurrieron alrededor de ciento cincuenta personas representativas de la sociedad, la banca, el comercio y la industria.

ACTUALIDAD

La situación del Paraguay

Como rumor de un hecho presentido y muy verosímil para los que conocen la actualidad paraguaya, llegó anteayer de Formosa la noticia de que el coronel Albino Jara había producido en Asunción un nuevo golpe de estado, disolviendo el Congreso y el ministerio, y asumiendo la dictadura. Esta información aparece modificada en parte por los telegramas de Formosa que publicamos en otro lugar; pero el cambio de nombres: Ortiz en vez de Jara, no atenúa el atentado que imprime una nueva mancha sobre Sud América.

No es raro en la historia el resurgimiento atávico de los despotismos en pueblos que han sufrido largas tiranías, y el Paraguay, por desgracia suya, ha pasado la mitad de su vida inclinado bajo el yugo de gobernantes irresponsables, el último de los cuales se hundió al peso de una de las más grandes hecatombes de los tiempos modernos. Desde ese punto de vista, podríamos suponer que los procederes del coronel Jara al alzarse con la suma de los poderes, cubriéndose la faz con el nombre de su complaciente Ministro, acusan una recrudescencia de gérmenes morbosos que han permanecido latentes y tardaban en manifestarse por el patriotismo de las clases cultas que los ahogaban.

Pero, abandonando esas disquisiciones, más propias del sociólogo que del periodista obligado á improvisar sobre asuntos trascendentales, debemos dejar constancia de que á la altura de civilización alcanzada por los países de esta parte del continente, regidos por instituciones liberrimas, la dictadura militar constituye una regresión inaceptable, una amenaza para los hombres é intereses vinculados al pueblo que sufre el despotismo, y un problema digno de profunda meditación para los gobernantes de las naciones bien organizadas, en particular las circunvecinas.

Algo existe en el Paraguay, sumamente grave, que afecta á su presente y á su porvenir, si á juzgar vamos por los sucesos desarrollados desde el primer año del siglo en curso. En el breve período de 10 años han caído, sin terminar su período, el Presidente don Emilio Aceval, derrocado por un golpe de cuartel; el coronel Escurra, que le sucedió, por una revolución popular; don Juan Bautista Gaona, exonerado por el Congreso; el general Benigno Ferreyra, por un motín cuartelero encabezado por Jara, y don Manuel Gondra, por imposición del mismo Jara.

Además, han ejercido el poder supremo los señores Héctor Carvallo, Cecilio Báez, González Navero y, en la actualidad, el derrocador de Ferreyra y de Gondra. No sabemos si escapa algún nombre á nuestra memoria, pero los enumerados suman nueve, casi uno por año, debiéndose anotar la circunstancia de que el último Presidente constitucional no alcanzó á estar dos meses en el poder. Como corolario de tantos desastres políticos, para decorar el Calvario al final de aquella calle de la Amargura, se levanta un militar prepotente, dispuesto á hacer tabla rasa de todo y de todos cuantos no le rindan acatamiento y lo sirvan sumisamente.

La inestabilidad de los gobiernos trae como consecuencia inmediata el no interrumpido éxodo de los paraguayos de valer, alternativamente proscriptos ó proscriptores; la conspiración constante; el alejamiento de los capitales y de la inmigración; la depreciación casi inverosímil de la moneda fiduciaria; el encarecimiento de la vida; el agotamiento de las fuentes de riqueza y de trabajo, y de todo ello resulta que el Paraguay, hijo mimado de la Naturaleza, se encuentra empobrecido, aniquilado, y eso, en víspera de celebrar el centenario de su independencia.

La situación creada por el golpe de estado que da en tierra hasta con las apariencias de libertad, si la noticia se confirmase, pone á los gobiernos americanos, en particular á los del Río de la Plata y muy especialmente al argentino, en el deber de meditar mucho antes de reconocer al dictador; porque la continuación de las relaciones diplomáticas, sin hacer un paréntesis, sin esperar el desarrollo de sucesos presumibles, importaría la sanción del predominio de la fuerza é incapacitaría al Paraguay, por muchos años, para recuperar el libre ejercicio de sus instituciones.

A título de neutrales, está lejos de nuestro ánimo propiciar intervenciones de poderes extraños mientras razones supremas, intereses de la civilización comprometidos, no lo hicieran indispensable, y menos que la Nación Argentina se convierta en foco de reivindicaciones armadas; pero esa neutralidad no es óbice para que las reservas de las cancillerías repudien las dictaduras y los despotismos, como ordinario y vulgar método de gobernar pueblos constituidos en América, bajo las luces del siglo XX.

Expectativa ingrata

Ha llegado á la capital federal, camino del presidio, rodeado de las lúgubres solemnidades que acompañan á los grandes criminales, el conscripto Rodríguez, marchita su alma juvenil, exenta de los remordimientos que suscitan los crímenes que deciden de los destinos del hombre.

La sociedad argentina ve en ese joven un inocente y le presta su auspicio cariñosamente: no la repugna su culpa: le repugna la sentencia que lo condena por toda su vida á la sombra del presidio. Y el ejército á que perteneció como ciudadano, no tan sólo no se avergüenza por haberlo tenido en sus filas, sino que desea que sea devuelto, por efecto de la conmutación de la pena, reservada á los soldados de línea sin mancha. De la misma manera sienten y piensan los jueces signatarios de la terrible sentencia.

Esas consideraciones dan fundamento sólido al pedido que hacemos, de una solución inmediata, que ponga término á una expectativa angustiosa, que ofende al sentimiento moral de la colectividad y que se va haciendo odiosa.

El joven Rodríguez no ha debido llegar á Buenos Aires tomadas las manos con las esposas de los delincuentes: el espectáculo es repelente y no depone en favor de la alta justicia de la Nación, ejercida por ciudadanos ilustrados. Hay crueldad en ese procedimiento, que á nadie escarmienta, porque es sencillamente ofensivo para la civilización. ¿Por qué no se conmutó la pena mientras el condenado permanecía en el teatro del hecho causante del proceso? ¿Por qué, con qué objeto se le hace pasear á través de media República, con el estigma del condenado á perpetua reclusión en las celdas reservadas para los criminales que horrorizan á las sociedades? ¿Por qué y para qué, finalmente, se obsequia á este pueblo con ese cuadro que grita contra la deficiencia de la justicia militar del país, con mengua de las más sagradas prerrogativas de los ciudadanos?

Nadie duda, ni puede dudar de que el Presidente de la República indultará al joven Rodríguez, extremadamente vejado ya, y siendo así, ¿por qué se posterga el decreto humanitario y reparador? La pregunta va dirigida á ese alto magistrado.

Modesto y desmantelado es el hogar de la víctima de un enorme error judicial, pero es un hogar argentino, de fuerzas iguales á los más encumbrados. Recuérdese, pues que hay seres acurrucados en el rincón de un rancho, dotados como los potentados del sentimiento noble de la paternidad, que lloran la suerte injusta ó ingrata de Rodríguez, evocando esas figuras simpáticas para robustecer la demanda de la pronta resolución de la suerte del condenado: esto es, la conmutación sin más trámite, á nadie hace honor y menos al gobierno, la prolongación de la expectativa.

Una alianza electoral sui generis

La política provinciana nos hace llegar desde Salta y Jujuy una nota extravagante. El oficialismo de la primera y la oposición de la segunda, dice la información, han pactado una "entente" ó alianza electoral de contextura altamente ridícula y delictuosa.

El gobierno salteño, lejos de su pueblo, busca opinión en la provincia vecina. Corridas las oposiciones locales cada vez que éstas trataron de aproximarse á las urnas, actuándolas de rebeldes al orden y á la paz, y una vez solo, pone sus ojos y su afecto en los guerrilleros semioficiales de Jujuy, disgregados del gobierno de esta provincia por desentendimiento en la distribución de las bancas legislativas y en la designación de senador nacional.

No tiene pueblo el gobierno de Salta, pero ahora, por el susodicho pacto, tiene electores en Jujuy, los que, si cumplen el compromiso, irán en días de elección á los departamentos salteños á sustituir en comicios de la provincia á los verdaderos electores.

El pacto de alianza debe dar á los jujeños, es justo, iguales ó parecidos derechos. El elemento electoral del oficialismo de Salta, entrará en Jujuy á ayudar á los aliados. De modo que las policías de la primera provincia quedarán en esqueleto; y el gobierno de la última encontrará al frente de las suyas un elemento aguerrido, disputándole á fraudes, con disfraces y escamoteos, el veredicto de las urnas.

Nos recuerda esta alianza los entendimientos clandestinos de los antiguos caudillos del tiempo de las montoneras. Pero aquéllos se aliaban principalmente para conservar el poder; estos otros se unen, para conservarlo ó reconquistarlo, previo escamoteo de las urnas. Aquéllos actuaban en una época angustiosa, dentro de un ambiente preñado de asechanzas; éstos actúan sesenta años después de la organización nacional, en una época en que la República escucha desde los puntos más civilizados del planeta merecidos elogios á sus grandes y vertiginosos progresos.

Es, pues, aquello de Salta y Jujuy una nota que desafina agriamente en el concierto de nuestros adelantos: una nota del pasado lejano, que parece venir desde más allá del caudillaje, narrando á voces la falta de concepto de gobierno y de pueblo, de sociedad orgánicamente constituída, con derechos y deberes inconfundibles, y con principios morales fijos.

Revela aquel hecho una desorientación inconcebible y un olvido lamentable de los respetos que merecen las instituciones del país. ¿Cómo el oficialismo salteño puede ayudar á los "opositores" de Jujuy, en luchas eleccionarias? Así, en la forma que hemos dicho: enviándoles disfrazadas las policías, ó promoviendo al gobierno, también elector de este último Estado, conflictos interprovinciales.

Los opositores jujeños, forman parte del gobierno de Jujuy; son solamente opositores al gobernador y á los suyos; están tan lejos del pueblo de la provincia, como lo está el gobierno de Salta de su pueblo; ¿cómo auxiliarán á su aliado en las jornadas electorales? Simulándose ciudadanos de Salta y prestándole sus elementos oficiales.

De suerte que son dos oficialismos los que han sellado el pacto de la comisión de un doble delito: el de burlar á dos provincias con procedimientos sin nombre. No se afianzan para asegurar la propiedad fronteriza, para realizar mejoras de progreso, como caminos, canales, etc.; no; suman fuerzas ilícitas para usurpar la voluntad popular en las urnas, en beneficio de los apetitos de los aliados.

Desprestigia tanto un hecho semejante á la civilización política del país, mucho más cuando se da como autores de tal anacronismo á ciudadanos que desempeñan funciones públicas, que anhelamos de veras y urgentemente, la desvirtuación de tan ridícula ocurrencia y de tan delictuoso proceder, pues implica la confesión en público de que ha desaparecido para los pactantes hasta el más escaso respeto á la opinión y á las instituciones.

UN INDIO CONDENADO A MUERTE

LO LEGAL Y LO JUSTO

Convengamos en que la justicia humana no ha avanzado mucho desde que se inventó la pena del Talión: "ojo por ojo, diente por diente".

Mantenida la pena de muerte en los códigos argentinos, los jueces cumplen un durísimo deber al aplicarla; pero como la legalidad y la justicia son hermanas gemelas, cuando la segunda no existe en una sentencia, la primera es muy dudosa. Tal sucede en la condena fulminada por el juez de Formosa contra el indio "Mayor Viejo", de que nos hemos ocupado en números anteriores.

El citado indígena es un criminal ante el texto de las leyes, convenido; ha cometido varios homicidios; ha herido á soldados del ejército, y á otras personas investidas de autoridad; ha pretendido fugarse de una cárcel y hecho uso de armas para conseguir su intento. Si se tratara de un hombre civilizado, de un paisano argentino ó de un inmigrante extranjero, la responsabilidad sería inmensa, y el juez pudo firmar la sentencia fatal, sin que le temblara la mano.

Sin embargo, es elemental en derecho que la pena de muerte no puede ser aplicada cuando existen en descargo del reo causas atenuantes, y en el caso de "Mayor Viejo" se encuentran en exceso, siendo la primera de todas su ignorancia absoluta del deber y de las responsabilidades, pues no es posible imponer á los desgraciados hijos de las tribus chaqueñas la ficción legal de que todos los habitantes del país están obligados á conocer las leyes. Desde ese punto de vista, fusilar á un indio no civilizado, es igual á hacerlo con una criatura de cinco años.

Además, los indios forman un mundo, á parte en la sociedad argentina, la cual no se ha preocupado de asimilarlo: viven solos, apegados á unas tradiciones y á sus creencias; repudian á las mujeres; consideran que la venganza es un derecho; no saben respetar la vida ajena, y están acostumbrados á que los blancos les maten, porque roban una vaca, "porque se embriagan, porque se resisten á ser explotados, ó "porque sí", por simple diversión, ¡para ejercitar la puntería!

Un gobernador de Formosa, decía en una memoria dirigida al Ministro del Interior: "Si los indios trabajan, sólo reciben una compensación mísera y se les envenena con el alcohol; si no trabajan, se les persigue y se les mata por vagos y ladrones"; le faltó agregar, por qué no se había dictado la sentencia que da motivo á este artículo: "y cuando cometen homicidios se les condena á muerte, sin tener en cuenta la falta de responsabilidad moral que les caracteriza".

"Mayor Viejo", es uno de los miles de desdichados moradores de los bosques, á quienes sólo por mofa se puede dar el nombre de ciudadanos argentinos, para los cuales no existe ningún derecho, menos considerados que las bestias de tiro, más inconscientes que el más ignorante niño de las ciudades, y sobre los cuales pesa [illegible] hoy el mismo indiferentismo, la misma implacable severidad con que en el siglo XVIII se descuartizaba á cuatro de caballo á quienes se sublevaban contra la majestad del rey.

La condena del juez de Formosa es un problema jurídico, del punto de vista de las leyes positivas de nuestra civilización; pero el caso es claro como la luz ante la noción eterna de la justicia.

UNA DESGRACIA NACIONAL

(Notable editorial de "La Patria degli Italiani")

El telégrafo nos da cuenta de algunas atrevidas empresas de visitantes de la Argentina, que no contentos con haber descubierto este país para el uso de los italianos con las correspondencias á los diarios, pretenden ahora descubrirlo con las conferencias.

Alguna observación exacta en medio de un cúmulo de trivialidades, alguna consideración justa en medio de una cantidad de afirmaciones erróneas y caprichosas, alguna verdad perdida entre una serie desordenada de cuentos: esto, poco más poco menos, es la sustancia de semejantes charlas que, por lo demás, resultarían absolutamente innocuas y acaso amenas, si por desgracia no se pusieran á un diapasón de papa que pontifica y de Minos que juzga con tono de infalibilidad definitiva que concluye por atacar los nervios hasta á los más calmosos y por hacer perder la serenidad á los más pacientes.

Nuestros periodistas y nuestros conferenciantes, tienen el defecto original de la improvisación, unido al que necesariamente lo acompaña, de una presunción ilimitada en la profundidad escrutadora de su mirada y en la seguridad de su juicio á primera vista.

Caen aquí con la idea preconcebida de encontrar lo que nadie jamás encontró, de tener que descubrir lo nuevo que se oculta á las miradas superficiales, de tener que revelar al mundo la verdad hasta hoy ignorada. Compenetrados, además, de toda la importancia de esta tarea, no tardan en convertirla en misión, la misión de enseñar á las gentes bárbaras cómo se gobierna y cómo se administra, cómo se llega á ser pueblos libres, cómo se llega á ser naciones respetables.

Y, puesto que es el tono el que hace la música, consigue que semejante música desentone terriblemente á los oídos de los oyentes, hasta en los puntos en que, con un poco de discreción, podría suavizarlos y lisonjearlos, ó por lo menos, dejarlos indiferentes, como uno de los muchos pequeños aires triviales repetidos por los organillos.

La forma en que estos pequeños, pero fastidiosos incidentes se manifiestan, contribuye á agravar sus consecuencias. Un señor resume sus observaciones de tres ó cuatro semanas en una hora escasa de charla en que, necesariamente, se pierden las "esfumaturas", las medias tintas, para dar relieve á los puntos esenciales que la brevedad del discurso consiente tocar é ilustrar; el telégrafo, á su vez, resume en un centenar de palabras una conferencia de una hora, suprimiendo cada detalle particular, destinado á agregar autoridad y seriedad á las afirmaciones principales, y he aquí que una conferencia sobre la Argentina, nos llega aquí despojada de cualquier razonamiento, más aún, de toda razón, reducida á una sentencia de condena.

Los argentinos se sienten heridos por esta manera de expresarse, y protestan. Algunos, como nuestros colegas de "La Razón", tienen la presencia de espíritu de poner buena cara á la mala suerte, y van hasta á consolarse de las críticas con el pensamiento del fruto que podrán sacar de ellas, pero la mayor parte no se preocupan en aparentar resignación, hablan de calumnias gratuitas, deploran juicios prematuros y parciales, y de la injusticia de sus críticos, apelan al recto sentimiento de los italianos establecidos en la República". La conclusión es que "nosotros nada ganamos, á no ser antipatías, malhumor, pequeñas, pero molestas represalias, fastidios de toda clase, que, en verdad, no necesitamos."

El error de nuestros periodistas y conferenciantes, hablando en general, está en reputarse capaces de conocer á fondo para poder juzgar una nación después de pocas semanas de permanencia en la capital, sin estudiar su historia, sin seguir con documentos su evolución, sin darse razón de sus condiciones presentes á través de sus complicadas vicisitudes étnicas, políticas, sociales y económicas. Asumen los modales del verbo encarnado y se presentan como maestros dominados por profunda piedad por tanta pobre gente que se cree nación; toman, al acaso, observaciones, apuntes, juicios, sin padre ni madre, y los registran como documentos infalibles; escuchan chismes de círculo y de reuniones, y los elevan á elementos de prueba; y cuando han llenado una página de su cartera con media docena de semejantes informaciones, ya creen tener lo suficiente.

¿Cómo es posible creer en la buena fe y en la seriedad de gente que da como origen de la sociedad argentina á los reclusos de Carmen de Patagones, y que, sin embargo, á propósito de hechos muy conocidos y recientes se empeña en disfrazar la verdad para desahogar bajos y gratuitos resentimientos personales? Ante toda persona imparcial, quien demuestra en los ínfimos detalles tanta ligereza y superficialidad, es un fanático sin disculpa, un instrumento de un propósito preconcebido, un denigrador á sabiendas, ¿con qué autoridad se atreve, pues, á juzgar á un país?

Mortificados, pensamos en el ejemplo de circunspección y de seriedad que nos dan los visitantes de otras naciones: ingleses, franceses, alemanes, todos, sin duda, instruídos como nuestros periodistas y conferenciantes que no se arriesgan á pronunciar sentencia antes de haber visto, examinado y estudiado durante algunos meses. Aquéllos ignoran el tono de suficiencia despreciativa y de petulante superioridad que distinguen á nuestros descubridores; proceden racionalmente, registrando hechos y fenómenos, catalogándolos, comparándolos, ilustrándolos, asignando á cada uno el puesto que le corresponda para presentarlos, luego como un verdadero cuadro con sus proporciones relativas exactas y bajo una luz adecuada para poder apreciar sus condiciones de detalle y de conjunto.

De esta manera queda completo el cuadro, conservando sin embargo el sello personal del autor, y resulta un trabajo que puede gustar más ó menos, pero que jamás llega á herir susceptibilidades ajenas.

Estamos persuadidos de que del libro que tiene en preparación el francés Julio Huret, sobre la República Argentina, resultarán críticas y observaciones, y tal vez censuras tan acerbas como las que endilgan, copiándolas unos de otros, nuestros "linces" y flamantes observadores en sus correspondencias y en sus conferencias, pero se pondrán también en luz y en evidencia todos los demás elementos dignos de loor que no pueden escapar á la observación de quien no esté animado de espíritu prevenido y que establecen así un justo equilibrio y dan á la obra la autoridad intrínseca de un juicio imparcial y justiciero.

Es sólo de esta manera como la crítica puede tener eficacia y aleccionar, ó por lo menos, asumir carácter de seriedad, y sería tiempo ya de que desde Italia nos llegara algún estudioso de más y algún charlatán de menos.

Complacidos reproducimos el precedente artículo de nuestro ilustrado colega, sugerido por la reciente conferencia dada en Roma por el corresponsal de "La Stampa".

Con ese concepto y con esa altura, es como la prensa seria de las colectividades extranjeras adheridas á nuestra civilización, debe llenar su misión de órganos de los intereses de sus connacionales, de la civilización que concurren á crear aquí y también de órganos de los sentimientos generosos que nacen al calor de la hospitalidad amistosa.

No aspiramos á la perfección, no pretendemos elogios desmedidos: conocemos nuestras deficiencias y las confesamos. Reclamamos palabras de justicia y la crítica justa, serena, bien intencionada, despojada de las acritudes de la diatriba.

El distinguido colega ha estado feliz al calificar de desgracia nacional los excesos á que alude y clasifica valientemente con exactitud. Es realmente una desgracia para Italia que sean casi siempre los escritores y corresponsales italianos los que se distingan en ese orden de campañas inamistosas que á nadie benefician y que dañan al interés italoargentino, que es grande y respetable.

Nuestro aplauso y nuestra gratitud sincera al colega, que con tanta dignidad como elevación de pensamiento levanta la bandera que cobija las altas conveniencias de los dos países.

LOS SUCESOS DEL PARAGUAY

RUMORES GRAVES

DISOLUCION DEL CONGRESO

El Dr. Ortiz, presidente de la República

JARA VUELVE AL MINISTERIO DE GUERRA

RETIRO DEL MINISTRO DEL INTERIOR

LA INVESTIGACION PARLAMENTARIA

Imperio del militarismo

La situación crítica por que atraviesa el Paraguay, desde que el coronel Jara, por efecto de un golpe de estado, pasó del ministerio de Guerra á la presidencia de la República, parece que tiende á agravarse aún más.

A estar á los rumores que llegan, el coronel Jara habría disuelto el Congreso, ó se manifiesta decidido á hacerlo, en lo que, además de razones políticas, ha de influir la interpelación votada por los diputados, para que se explique la inversión de los fondos del ministerio de Guerra, mientras estuvo al frente de éste la persona que hoy ocupa la presidencia de la República.

El mismo rumor da al coronel Jara colocando en la presidencia á su ministro de Hacienda, doctor Ortiz, para ocupar él nuevamente la cartera de Guerra, desde donde, seguramente, se propone seguir gobernando.

Colocado el coronel Jara en la pendiente, difícil es prever hasta dónde llegará, y menos los recursos que ejercitarán los elementos que no aceptan los medios de gobierno implantados por él y que han determinado la renuncia de su ministro del Interior.

Véase, entretanto, lo que informan nuestros enviados especiales y corresponsales:

Formosa, Febrero 8 — Del Paraguay, llega el rumor de que el coronel Jara, ha resuelto la disolución del Congreso, y designar presidente de la República, al actual ministro de Hacienda doctor José Ortiz.

El coronel Jara, desempeñará el ministerio de Guerra.

Los políticos aseguran que este intercambio de posiciones responde, además de eliminar un congreso hostil al gobernante, á ponerse el coronel Jara en condiciones de ser elegido presidente en los próximos comicios.

Formosa, Febrero 8 — (Enviado desde la Asunción por un corresponsal viajero)—Un grupo de jóvenes, que fué á Villarica para prestigiar la candidatura á diputado del señor Modesto Griggiari, el domingo por la mañana celebraron una asamblea pública con sus correligionarios, los radicales de aquel pueblo, en la plaza Libertad.

Momentos después de iniciada la asamblea, se vió rodeada de soldados armados, que les ordenaba la disolución inmediata.

Como se encontraban presentes en la reunión el presidente de la Cámara de Diputados, doctor Eligio Ayala, los diputados Tomás Ayala y Ernesto Arias y varios delegados especialmente enviados por la dirección del partido radical, resolvieron ir en corporación á pedir explicaciones de su conducta al jefe de la fuerza militar, teniente Martínez.

Este, pretextando atenciones del servicio á su cargo, dejó transcurrir sin dar audiencia un lapso de tiempo tal que la comisión consideró indecoroso esperar más.

"El Diario", que es el que da á conocer este suceso, dice que en vista de la imposición de la autoridad militar, se resolvió que la concurrencia pasara al patio de una casa particular, á fin de realizar en ella la asamblea, y acto seguido ocupó la tribuna el señor Griggiari, quien significó á sus amigos el ultraje llevado á cabo por las fuerzas armadas contra la democracia.

El mismo diario dice que, gracias á la oportuna intervención del presidente de la Cámara de Diputados, doctor Ayala, no se produjo un grave incidente al proceder los militares á revisar á los concurrentes por si portaban armas.

Terminada la asamblea se retiraron los concurrentes en grupos diversos; pero fueron detenidos algunos ellos por soldados y conducidos al cuartel, en calidad de reclutas.

También dice que el vicecónsul alemán fué llevado hasta la policía, por no permitir que lo revisaran.

Formosa, Febrero 8—(Enviado desde la Asunción por un corresponsal viajero) — Se sabe que el ministro del Interior señor Ibarra Legal, presentó la renuncia del cargo el sábado pasado, por denuncias hechas por el director de correos y telégrafos sobre la intervención en las oficinas á su cargo del mayor Pane; pero que la retiró en vista de las explicaciones dadas por el gabinete.

Hoy se vuelve á hablar de su renuncia, motivada por los sucesos desarrollados en Villarrica.

Se asegura que en caso de no reunirse hoy el Senado para resolver sobre el acuerdo que pidió el Ejecutivo para nombrar los miembros del superior tribunal de justicia, cuya acefalía mucho perjudica, se disolverá el Congreso, pues, según los jaristas, no será posible al coronel Jara gobernar con cámaras que tratan de entorpecer sus resoluciones administrativas.

Los radicales que responden al coronel Jara, se niegan á formar parte del nuevo partido, porque creen necesario conservar la tradición del radicalismo.

(Bajo la censura)

Asunción, Febrero 8—El Senado prestó hoy acuerdo para los nombramientos de los doctores Real y Rolón, de miembros de la suprema corte de justicia.

En seguida el senador Carreras pidió al ministro de Justicia que le ilustrara y le explicara lo que hay sobre la reorganización del poder judicial, en vista de las críticas de la prensa diaria, sobre renuncias, desconfianzas é incertidumbres reinantes, á fin de que se despeje la mala atmósfera que rodea al asunto.

Le contestó el doctor Domínguez, más ó menos, lo siguiente: que en seguida de la renuncia de dos miembros del superior tribunal, el secretario del mismo había avisado al P. E., el que se apresuró á dirigir un mensaje al Senado pidiendo acuerdo para el nombramiento de miembros del superior tribunal á los doctores Garcete y Rolón, dirigiendo al propio tiempo un telegrama al doctor Chaves, que está en Buenos Aires, en el cual le comunicaba el nombre de sus nuevos compañeros; que, desgraciadamente, dicho telegrama había llegado á su destino después de haber zarpado el vapor que conducía al doctor Chaves á la Asunción, y que como no se podía tampoco esperar cinco días de retardo al viajero, se mandó el mensaje confiado en que el doctor Chaves olvidaría el insignificante incidente que tuvo con el doctor Garcete, en aras de los intereses generales; mas la prensa, en su propaganda decía que el P. E. quería hacer un desaire al doctor Chaves, y en vista de todo esto el doctor Garcete, persona, quizás, más delicada y en manos de quien depositaría con gusto su honor, pidió el retiro de su nombramiento.

La cámara con la explicación del ministro, se dió por satisfecha y se levantó la sesión.

Asunción, Febrero 8 — Está plenamente confirmada la noticia sobre la fundación de un nuevo partido bajo los auspicios del presidente de la República, en el domicilio del ministro doctor Báez, el sábado pasado.

El programa fué formulado por el doctor Francisco Rolón.

El doctor Báez será el presidente, para lo cual dejará el ministerio.

Lo sustituirá el doctor Manuel Domínguez, y la cartera vacante será desempeñada por el doctor Francisco Chaves.

Se efectuó una reunión en la imprenta del diario "El Tiempo", á la que asistieron representantes del nuevo partido y algunos colorados y cívicos, con el fin de buscar una solución á la crisis política.

Después de larga discusión, en la que no pudieron avenirse, pasaron á la casa del coronel Jara, quien hizo declaraciones terminantes y manifestó que iba á gobernar con el nuevo partido.

Pidió la colaboración de los diversos partidos, y dijo que daría á cada uno su lugar; pero la dirección política y la responsabilidad del gobierno serían para su partido.

Los colorados pidieron el programa del nuevo partido para estudiarlo, y esta noche darán una contestación definitiva.

En todo esto nada tienen que ver los jefes y miembros más conspicuos de las agrupaciones políticas, pues no intervienen, ni autorizan los trabajos de acercamiento.

Presentó la renuncia el ministro del Interior, señor Sebastián Ibarra Legal.

Asunción, Febrero 8 — La Cámara de Diputados no celebró sesión hoy, por falta de "quórum".

La comisión parlamentaria comunicó al ministro de Guerra y Marina, que desde mañana empezará á llenar en ese departamento la misión que se le encomendó de investigar los fundamentos de los cargos fundados por la prensa sobre manejo indebido de fondos públicos desde el 2 de Julio de 1908 hasta la fecha.

—El mayor Oliver fué nombrado jefe del regimiento 1o. de artillería.

—El director general de rentas doctor José Villamayor, presentó su renuncia.

—Fué ofrecido al doctor Pablo Garcete el rectorado de la universidad nacional.

—Se asegura que el diputado José Meza, será nombrado director general de correos y telégrafos.

—El doctor Carlos Isasi se hizo cargo hoy nuevamente de la dirección de "El Nacional".

—En virtud del acuerdo prestado por el Senado, el Ejecutivo nombró hoy miembros del superior tribunal de justicia á los doctores Francisco Rolón y Apolinario Real.

Asunción, Febrero 8—"El Monitor" órgano jarista, dice, refiriéndose á los sucesos de Villarica, que no hubo apresamientos en masa como afirma "El Diario" con el propósito de hostilizar la candidatura á diputado del señor Modesto Guggiari, sino un llamamiento al servicio militar, de acuerdo con la ley de reclutamiento; que tampoco hubo atentado contra la libertad de reunión, porque la autoridad procedió al reclutamiento después de terminada la asamblea.

El reclutamiento, dice que se está haciendo en toda la República para llenar los claros dejados por los que cumplieron su servicio.

Los manifestantes dice que tuvieron palabras amenazadoras para el gobierno, y que cada final de los discursos era saludado con mueras al presidente de la República, en presencia de la misma autoridad, sin que ésta hiciera á nadie nada.

Hoy se hizo cargo de su puesto el nuevo intendente municipal señor Francisco H. Barreiro, nombrado en reemplazo del señor Cipriano Ibáñez, que pasó á ocupar la cartera del Interior. Prestará juramento hoy.

ANTECEDENTES DE LOS RUMORES

La rigurosa censura telegráfica que se ejerce en el Paraguay, impide saber qué es lo que allí ocurre, pero comunicaciones recibidas ayer, dan caracteres de verosimilitud al rumor circulante de que el Congreso ha sido disuelto.

Según dichos informes, al coronel Jara ha causado gran indignación el hecho de que la Cámara de Diputados votase interpelaciones y nombrase una comisión para que investigara la inversión de los fondos del ministerio de Guerra, mientras él estuvo al frente de ese departamento, y se había manifestado amenazador.

En estas condiciones, no sería extraño que apelase al recurso de la disolución del Congreso, para evitar la investigación, si hubiese fracasado el procedimiento adoptado de no formar "quórum", á fin de que no se lleven á cabo las interpelaciones y de no permitir á la comisión investigadora el examen de los libros y demás documentos de que ha menester para el desempeño de su misión.

En cuanto á la impresión que en el público han causado dichas revelaciones, puede juzgarse por el siguiente suelto que publica "El Nacional", de la Asunción, que ayer recibimos, diario que redacta el doctor Carlos Isasi, que fué ministro en la administración del general Ferreira:

Hay que observar el lenguaje de los pillos, cuando se hace insidioso, para convencerse que no existe bajeza comparable al falso alarde de honestidad.

Se estudia minuciosamente el efecto de las palabras, de la mueca disimuladora, á veces, de la lágrima misma: todo para hacer creer lo contrario de lo que se ha hecho, ó de lo que se piensa.

La gente honrada asiste con verdadera pena al juego de estos viles artificios que se notan fácilmente en nuestra prensa diaria ó en la vida pública.

Es el cinismo triunfante lo que nos invade, lo que arrasa la precoz juventud, y la experiencia de los viejos que enseñan: "aquí no se gana ni se pierde reputación".

De lo que va al presente no hemos visto parsimonia igual á la que gastan ciertos hombres para echarse en cara delitos tan graves, como son los robos y las violencias sobre el erario público.

El señor presidente provisional de la República está señalado, lacrado en su frente, con el estigma infamante de haber despilfarrado dinero del Estado, de ser el peculado más escandaloso que hayamos conocido en el país. Que nosotros sepamos, el señor presidente no se ha dignado llevar á los tribunales á los autores de la ofensa que se le ha inferido y que implica toda una descalificación.

Así puede admitirse que su silencio es el de un hombre completamente degenerado ó el de un delincuente receloso de suscitar cuestiones.

¡Mientras tanto, el pueblo paraguayo soporta la ignominia de tales gobernantes, el cinismo de sus políticos carcomas, la vergüenza de haberse perdido, en el gobierno, hasta la noción de su existencia!

Luego hemos visto que un secretario de Estado publica contra sus adversarios otro panfleto, recargado de insinuaciones veladas, de propósitos más ó menos parecidos. No hay la franqueza, propia de la honradez, sino la insinuación de la cobardía que se escuda en la irresponsabilidad. Unos y otros no hablan ante la luz que definitivamente puede enseñarnos su desnudez horrible.

Pero se salvan las apariencias: lo honestidad, queda en tela de juicio, el hundimiento, no.

¡En homenaje á las crueles decepciones de decoro nacional, debemos combatir con todas nuestras fuerzas tanto cinismo!

LA CENSURA TELEGRAFICA

Es tal el imperio del militarismo en el Paraguay, que los mismos empleados de las reparticiones civiles se ven obligados á protestar de sus avances.

Tal sucede con la censura que se ejerce en el telégrafo, que ha dado motivo á que el director general, señor Andrés A. Rivarola dirija una nota al ministro del Interior, en la que reclama de que se ejerzan por los militares intervenciones en la oficina á cuyo frente se encuentra, con la invocación sola del coronel Jara y sin la presentación de ningún documento que justifique la autorización de la mencionada intervención.

La nota termina con este párrafo:

Lo que más me llamó la atención es que hoy recibí una notificación verbal del mayor Pane, quien invocando la de S. E. el señor presidente provisional de la República y el señor ministro de Guerra y Marina, me significó que dejara de inmiscuirme en los servicios del telégrafo, ni dar ninguna otra orden sino que aceptara única y exclusivamente las del mayor Pane.

LA LLUVIA

ZONAS QUE HA ABARCADO

CASI GENERAL EN TODO EL PAIS

ENORMES BENEFICIOS FUTUROS

INFORMACIONES OFICIALES Y PARTICULARES

Ha caído pausada, suavemente, como si supiese que se la esperaba como una bendición, esta lluvia que riega nuestros campos, llevando á los ranchos de los campesinos entristecidos por la sequía, un poco de esperanza que se materializará mañana en el verdor de las tierras ilimitadas llenas de sol.

Ha caído sin que nadie tuviera para ella una frase amarga, á menos que se tratara de persona no amoldada á nuestras costumbres, las cuales, por fuerza de conocer que nosotros en el progreso de los cultivos tenemos un interés fundamental, no hacen recibir los aguaceros más fuertes, como una caricia, si ellos son propicios para la agricultura y la ganadería.

El agua sigue cayendo para preparar el terruño á las venideras jornadas y ofrecernos más tarde, como dijo el poeta, en espigas de oro la bendición de Dios sobre la tierra.

Los datos que damos á continuación permiten asegurar que la lluvia caída abarca una extensa zona en la República y que pocas serán las localidades agrícolas que no hayan recibido sus inmensos beneficios. Estos datos complementan todos los anteriores.

INFORMES RECIBIDOS POR LA OFICINA METEOROLOGICA ARGENTINA.

BUENOS AIRES

Achupallas 1, Alberti 2, Algarrobo 36, Almirante Brown 12, América 12, Anderson 10, Arenaza 32, Argerich 22, Arrecifes 5, Avellaneda 4, A. Vista 71, Ayacucho 28, Azul 20, Balza 12, Bahía Blanca 17, Bajo Hondo 19, Balcarce 15, Baradero 20, Barker 20, Ba- Junín 21, Krabbe 29, La Colina 34, Lafacio 36, Bragado 22, Cabildo 18, Cachari 32, Cambaceres 19, Campana 3, Cañuelas 5, Capilla del Señor 4, C. Sarmiento 4, Carhué 35, Carlos Keen 3, Casares 20, Castelli 24, Castilla 3, Colman 26, Colón 4, Colonia Seré 16, Conesa 22, Cooper 27, C. Brandsen 3, C. Dorrego 12, C. Laprida 21, C. Pringles 43, C. Seguí 4, C. Suárez 83, C. Vidal 16, Crotto 23, Curumalán 40, Chacabuco 3, Chanzay 12, Chascomús 8, Chivilcoy 2, Chiclana 7, Daireaux 21, Dennehy 12, Del Carril 6, Del Valle 12, Dolores 13, Durañona 17, Drabble 32, Drysdale 12, Dussaud 11, E. Arayza 5, Elordi 17, El Socorro 4, El Triunfo 25, E. Madero 12, Emma 28, Ensenada 12, Ernestina 3, Espartillas 29, Espigas 34, Fatraló 36, Fernández 26, F. Mercedes 25, Frenchs 18, G. Alvear 6, G. Belgrano 11, G. Conesa 10, G. La Madrid 23, General Paz 16, G. Pinto 15, G. Rodríguez 3, G. Sarmiento 6, G. Villegas 10, Germania 16, Gorostiaga 1, G. Chávez 26, Gorchs 12, Gowland 3, Guaminí 41, Guanaco 8, Guerrero 14, Haedo 8, H. Bell 3, Halsey 15, Hinojo 22, Ingeniero White 13, Irene 15, Jarilla 26, Jeppener 2, J. García 2, Juancho 10, Juárez 24, Junín 21, Krabbe 32, La Colina 34, La Delfina 26, La Dorita 51, La Larga 17, La Limpia 6, La Placette 33, La Plata 14, La Pradera 16, La Rica 4, Larrea 3, Las Armas 13, Las Charas 29, Las Flores 29, Las Heras 5, Las Nutrias 22, Las Toscas 13, Lastra 22, Las Zancas 8, Líbano 13, Lincoln 12, Lobería 18, Lomas de Zamora 6, Los Callejones 18, Los Pozos 22, Los Toldos 25, Luján 3, Magdalena 12, Maipú 54, Mar del Plata 8, Mari-Lauquen 20, B. Berraondo 2, Mechita 45, Médanos 10, M. Fernández 27, Monte 8, Monte La Plata 55, Monsalvo 33, Moores 14, Naón 11, Necochea 2, Nelid 30, 9 de Julio 15, O'Brien 10, Ochando 21, Olascoaga 12, Olavarría 18, P. Huergo 3, Pasman 3, Passo 17, Patagones 12, Pazos Kanki 15, Pehuajó 12, Pehuelchas 22, Pergamino 67, Pieres 24, Pigüé 55, Pilar 6, Pirovano 27, Pourtalé 17, Primera Junta 3, Prieto (F. C. O.) 13, Puán 41, Quilco 18, Quilmes 10, Quiroga 11, Ramallo 1, Ramón Biaus 3, Ramos Otero 18, Ranchos 5, Rauch 18, Recalde 27, Roberts 32, Rocha 18, Rojas 1, Roque Pérez 4, Saavedra 33, Saladillo 6, Salto 2, Salliqueló 30, S. María 6, San A. Giles 4, San Antonio 8, San Emilio 35, San Fernando 3, San Isidro 5, San Martín 6, San Mauricio 6, San Nicolás 4, San Pedro 9, San Román 13, Santa Regina 29, Santo Domingo 31, Santo Tomás 16, San Vicente 4, Segurola 33, Sierra Ventana 23, Suipacha 4, Tandil 15, Tapalqué 32, Tejedor 16, Tigre 4, Timote 19, Tornquist 22, T. Lauquén 9, Tres Arroyos 6, Tres Cuervos 24, Valdés 11, Vedia 37, 25 de Mayo 17, Vela 6, Vigilancia 31, Villa Iris 16, Vivoratá 18, Volta 24, Warnes 10, Zárate 2, Zavalla 7, Zoilo Peralta 35.

SANTA FE

Alcorta 8, Alvarez 3, Amenábar 19, Arequito 8, Armstrong 7, Berabevú 25, Calchaquí 16, Capital 27, C. de Gómez 4, Cañada Ombú 75, Casilda 1, Ceres 8, Chabás 1, El Trébol 4, Esperanza 11, Fortín Tostado 24, Fuentes 1, Gálvez 5, Hersilia 53, Irigoyen 7, Las Rosas 3, Matilde 4, María Juana 27, María Luisa 6, Melincué 12, Monigotes 53, Nelson 1, Peyrano 1, Pilar 13, Rafaela 6, Reconquista 3, Rincón 25, Roldán 17, Rosario 3, Rufino 65, San Cristóbal 23, San Genaro 35, San José 8, S. Pereira 1, Sastre 25, Serodino 20, Surbano 12, Venado Tuerto 7, Woodgate 5, Zavalla 8.

ENTRE RIOS

Gualeguay 12, Ibicuy 3, La Argentina 9, Pueblo Brugo 2, Rosario Tala 17, Uruguay 10.

CORRIENTES

Esquina 20, Monte Caseros 11.

CHACO

Cardoso 15, Cotelay 60, Resistencia 6 milímetros.

JUJUY

Ing. Esperanza.

MENDOZA

A. Villanueva 2, La Dormida 2.

TUCUMAN

Capital 6, Concepción 4.

SANTIAGO DEL ESTERO

Argentina 114, Chilca 1, Gramilla 8, Pinto 30.

SAN LUIS

Bagual 3, Beazley 11, Capital 21, Dixonville 3, Huejada 10, La Fortuna 11, Nueva Escocia 8, P. Urquiza 8, San Francisco 5, Villa Mercedes 33, Zanjitas 11.

CORDOBA

Arias 5, Ballesteros 12, Bell Ville 3, Bengolea 5, Cañada Verde 3, Corral de Bustos 4, Cruz 18, Chazón 4, General Roca 15, Isla Verde 5, Laboulaye 12, La Carlota 4, La Cautiva 46, La Paz 8, Las Liebres 5, Las Perdices 2, Leones 33, Marcos Juárez 26, Morrison 26, N. Bruzone 2, Paunero 19, Pilar 16, Río Primero 11, Sampacho 2, Santa Rosa 13, Santa Victoria 10, Serrano 29, Villa Valeria 7, Wáshington 1.

PAMPA

A. Van Praet 18, Anguil 20, B. Larroude 4, Boeuf 5, Catriló 12, Ceballos 13, Conhello 25, Colonia Castex 17, Gaviotas 29, General Lagos 23, General Uriburu 21, La Energía 7, Lonquimay 30, Loventuel 13, Luan Toro 30, Macachín 23, Meridiano V 9, Metileo 11, Miguel Cané 3, Monte Nieves 15, Nueva Galia 7, Quetrequen 3, Pico 4, Rancul 5, Realicó 7, Rucanelo 17, Sarah 8, Simson 3, Telen 22, Toay 45, Trenel 9, Victorica 14.

RIO NEGRO

B. Zorrilla 6, Buena Parada 33, Chelforó 1, Chimpay 4, Juan de Garay 52, Pichi Mahuida 22, Río Colorado 35, Sierra Grande 90.

CHUBUT

Buen Pasto 4, Cabo Raso 1, Camarones 3, Malaspina 30, P. de Salamanca 52, P. Madryn 5.

SANTA CRUZ

Caleta Olivia 1.

LLUVIA CAIDA DESDE EL DIA 2 AL 8 DEL CORRIENTE EN LAS ESTACIONES DE LA LINEA DEL FERROCARRIL DEL SUD

Quilmes 15 milímetros, Ensenada 17, [illegible] 18, [illegible] 9, Navarro 7, Santa María 9, Ernestina 14, R. Pérez [illegible], del Carril 11, Saladillo 17, Alvear [illegible], Hernández 11, 25 Mayo 12, [illegible] del Valle 45, Bolívar 77, Pirovano 18, Daireaux 51, La Larga 50, Bonifacio 71, Guaminí 51, Tres Cuervos 62, Puán 59, A. Vista 87, Saavedra 51, Tornquist 54, Napostá 33, Pichi Mahuida 12, Oray 54, Río Colorado 29, Gaviotas [illegible], Algarrobo 58, Médanos 42, Argerich 40, Ingeniero White 34, Bajo Hondo 27, S. Román 32, Dorrego 21, Tres Arroyos 56, Ochandio 63, C. Muerto 16, Necochea 41, M. del Plata 40, Vivoratá 38, C. Vidal 30, Las Armas 46, Juancho 36, Monsalvo 79, Segurola 79, S. Domingo 89, Pieres 60, Lobería 46, Bahía Blanca 36, Cabildo 33, S. de la Ventana 40, Peralta 64, Pringles 70, Krabbe 68, Laprida 46, Durañona 48, G. Chaves 61, Juárez 57, Barker 56, Fernández 67, Las Nutrias 49, R. Otero 24, Ayacucho 49, Rauch 54, Olavarría 38, Azul 53, Cachari 52, Las Flores 18, Maipú 68, Dolores 21, Guerrero 24, Chascomús 7, Jeppener 32, Jonte 9, Pourtalé 43, Rocha 36, La Colina 55, Pigüé 72, Curamalán 56, C. Suárez 52, Líbano 44, La Madrid 51, Pasman 35, Espartillar 53, Lastra 46, Recalde 37, Espigas 64, Emma 55, Colman 33, Vela 46, Tandil 42, Irene 37.

PARTES RECIBIDOS POR EL FERROCARRIL PACIFICO

Villanueva 2 milímetros, Tunuyán 2, Mosmota 8, Beazley 11, Zanjitas 11, Huejada 10, V. Mercedes 3, Sampacho 2, Buenos Aires 5, Pilar 6, Mercedes 2, Castilla 3, Morse 1|2, Germania 10, Santa Victoria 10, La Carlota 11, Cevallos 8, Italó 1|2, Serrano 29, Rufino 65, Santa Regina 29, Laboulaye 7, La Cautiva 46, Villa Valeria 5, N. Bruzone 7, Paunero 8, M. Pizarro 7, Wáshington 2, Miguel Cané 10, Catriló 18.

AVISOS RECIBIDOS POR EL FERROCARRIL DEL OESTE

Pasteur 22 milímetros, Encina 57, Hereford 18, Cuenca 20, Condarco 16, Pradere 9, Sansinena 22, V. Sauce 18, Ojeda 14, Toay 45, General Lagos 28, Lonquimay 20, Mutilea 20, Salliqueló 20, Fatraló 26, Carhué 35, Las Charas 20, Pehuajó 12, Anguil 20, General Uriburu 21, Catriló 18, Drysdale 12, Mari Lauquen 20, La Zanja 8, Trenque Lauquen 65, Berutti 9, Paso 17, E. Madero 12, Chiclana 7, Guanaco 6, Santo Domingo 16, La Dorita 21, Casares 18, Cambaceres 16, French 18, 9 de Julio 9, Dennehy 12, Olascoaga 12, Bragado 8, Mechita 45, Alberti 5, Victorica 14, Luan Toro 30, Trenel 9, Rucancelo 17, Conhello 25, Colonia Castex 17, Nievas 15, Pico 4, Metileo 11, Meridiano V 4, San Mauricio 6, América 12, Colonia Seré 8, Santa Inés 15, Tejedor 16, Timote 19, La Pradera 16, Roberts 33, Las Toscas 13, Quiroga 11, Nelid 25, S. Emilio 35, Los Toldos 25, H. Fernández 27, Larrea 3, Benítez 3, Chivilcoy Sur 4, Gorostiaga 1, [illegible] 10, Henry Bell 4, La Rica 2, Suipacha 3, E. Ayerza 7, [illegible] 3, J. García 3, Gowland 3, Rodríguez 1, Mercedes 10, Luján 3, Moreno 2, Haedo 6, Bagual 3, Fortuna 11, Nueva Galia 7, Chamaico 9, Rancul 5, Quetrequen 3, Simson 3, Realicó 8, Sarah 8, A. Van Praet 18, B. Larroudé 4, General Villegas 20, Volta 24, E. Costa 47, Arenaza 32, Zavalla 7, Warnes 19, Coronel Seguí 4, Palemón Huergo 3, Lincoln 12, [illegible], General Pinto 13, Pazos Kanki 11, Los Callejones 18, Halsey 15, Drabble 7, Moor 14, Elordi 17.

AVISOS RECIBIDOS POR EL FERROCARRIL CENTRAL ARGENTINO

Ballesteros 12 milímetros, Morrison 26, Bell Ville 3, Leones 33, Marcos Juárez 6, General Roca 15, Armstrong 7, C. de Gómez 4, Carcarañá 12, Roldán 17, Rosario 3, Monigotes 53, Sa Pereyra 3, Santa Fe 12, Matilde 4, María Juana 27, Sastre 25, Gálvez 5, El Trébol 4, Las Rosas 3, Irigoyen 7, Serodino 20, Hercilio 57, Argentina 114, Pinto 30, Ceres 52, Tucumán 6, Gramilla 8, Perdices 2, Pinto 3, Carlota 4, Surgentes 5, Woodgate 5, Carlota 4, V. Tuerto 7, Amenábar 19, Bengolea 5, Las Liebres 5, Isla Verde 5, C. de Bustos 4, Berabevú 25, Alcorta 8, S. Urbano 12, Colón 4, Pergamino 67, El Socorro 4, Melincué 19, San José 8, San Nicolás 5, Conesa 22, Rojas 1, Junín 19, Arrecifes 5, Sarmiento 4, San Antonio 9, C. Keen 3, Luján 3, San Martín 2, Buenos Aires 7, Tigre 4, Campana 21, Baradero 20, Ramallo 1.

AVISOS RECIBIDOS POR LA COMPAÑIA GENERAL DE F. C. EN LA PROVINCIA DE BUENOS AIRES:

Buenos Aires 7, Villars 3, San Eladio 3, Mercedes 3, Gouin 3, Los Angeles 4, Salto 1, A. Dulce 3, Pergamino 65, 12 de Agosto 13, General Gelly 8, P. Lucena 3, L. Carolina 4, Rosario 3, Moll 10, Achupallas 6, Asamblea 14, 9 de Julio 14, 12 de Octubre 15, Cadret 18, Magdala 26.

NUESTROS CORRESPONSALES EN EL INTERIOR

Campana, Febrero 8—Hoy llovió durante cuatro horas, casi sin interrupción.

Los hacendados están de parabienes, pues la sequía había llegado á su más alto grado; es lástima que esta lluvia sea tardía para los agricultores, pues la cosecha de maíz está completamente perdida.

El tiempo amenaza seguir lloviendo.

B. Bavio, Febrero 8—Ha llovido en ésta, treinta y ocho milímetros y continúa el tiempo tormentoso.

Puerto Deseado, Febrero 8—En esta localidad ha llovido mucho. Los campos se encuentran en excelentes condiciones.

Villa Mercedes, Febrero 8—Hace 3 días que llueve copiosamente. En breve los campos sentirán los efectos benéficos de estas lluvias.

Lavalle, Febrero 8—Con los consiguientes benéficos ha llovido en todo el partido. El agua caída aquí alcanzó á 51 milímetros.

Rosario Tala, Febrero 8—Ayer llovió copiosamente.

El tiempo amenaza continuar con lluvia.

Teodolina, Febrero 8—Desde anoche á las 10 p. m., llueve copiosamente; esto beneficiará los campos, que se encontraban en un estado deplorable.

Echeverría, Febrero 8—Hoy llovió copiosamente. El agua caída alcanzó á 51 milímetros.

Toay, Febrero 8—Llovió copiosamente; continúa el temporal.

Los campos se restablecerán y podrán ser preparados para labrar grandes zonas de tierra.

Cacharí, Febrero 8—Durante doce horas llovió lentamente aquí y en las estaciones Parish, Miramonte y Pardo. En las regiones circunvecinas ha caído alrededor de treinta milímetros de agua.

Carmen de Areco, Febrero 8—Ha llovido copiosamente, con beneficios incalculables para la agricultura.

Bolívar, Febrero 8—Llovió toda la noche.

Villa Loreto, Febrero 8—Ha llovido bastante en ésta.

Rufino, Febrero 8—Esta madrugada llovió 40 milímetros. El total de agua caída en tres días alcanza á 80 milímetros.

Los Cardales, Febrero 8—Después de tres meses de persistente sequía, ha llovido copiosamente, por espacio de 10 horas.

Esta lluvia viene á favorecer grandemente á los campos de pastoreo y alfalfares.

Desgraciadamente llega tarde para los maizales, los cuales están completamente perdidos.

El tiempo amenaza más lluvia.

Máximo Paz, Febrero 8—Ha llovido torrencialmente desde las 9.30 hasta las 11 a. m., y de esta hora hasta las 3 p. m. siguió despacio.

Sigue el tiempo nublado, sin cambio de temperatura.

O'Brien, Febrero 8—Después de ocho horas de fuerte viento han caído ayer 54 milímetros de agua. Los campos han sido beneficiados inmensamente con esta lluvia.

Zavalla, Febrero 8—Desde las 6 hasta las 8.30 a. m. ha llovido torrencialmente.

Con esta lluvia se mejorarán los campos, que tanta falta hacen para las haciendas.

Rojas, Febrero 8—Ha llovido durante casi todo el día, con intervalos; el tiempo amenaza más lluvia.

Macachín, Febrero 8—Desde el domingo llueve por intervalos. Han caído ya setenta y cinco milímetros de agua. Sigue el tiempo lluvioso.

Frías, Febrero 8—Sigue el tiempo lluvioso.

Los ríos están [illegible]

[illegible] Febrero 8—Desde ... llueve ... temporal.
[illegible] Febrero 8—Desde ... llueve regularmente, y ... será de grandes ... para los campos de pastoreo.
[illegible] Febrero 8—Desde ... despacio; esta mañana ... continuar por la tarde, que ... fuertes chubascos.
[illegible] Febrero 8—Llovió hoy en ...
[illegible] Febrero 8—Ha llovido en gran ... Estas lluvias beneficiarán á ... provincia donde las sementeras ... encuentran en buen estado; los ... principalmente, darán una ... cosecha.
[illegible] Febrero 8—Desde las 6 de ... llueve nuevamente. El tiempo está cargado y se cree que el agua seguirá toda la noche.
[illegible] Febrero 8—Anoche y hoy durante el día, llovió sin intermitencias. Los hacendados y agricultores están de parabienes.
Santiago del Estero, Febrero 8—Ha llovido en casi toda la provincia. De la campaña llegan noticias halagüeñas, en las que se da cuenta de haber mejorado notablemente los campos, con las lluvias caídas; se abrigan esperanzas de que el año será bueno.
Patagones, Febrero 8—Desde ayer está lloviendo hasta hoy á las 2 p. m. han caído 40 milímetros de agua y sigue la lluvia.
Baradero, Febrero 8 — Después de una prolongada sequía, ha llovido desde esta mañana. Esta agua en nada beneficiará la agricultura, por cuanto las sementeras de maíz están totalmente perdidas.
Será beneficiosa para los campos, que se encontraban completamente sin pasto y para los alfalfares.
Cayeron 38 milímetros y amenaza seguir lloviendo.
Las Flores, Febrero 8—Llovió en una forma que beneficiará á los sembrados y á los campos de pastoreo.
Alberti, Febrero 8 — Llovió anoche abundantemente; continúa el tiempo nublado.
San Luis, Febrero 8—Ha llovido ayer copiosamente, y hoy la temperatura bajó bastante.
Guaminí, Febrero 8—Reina contento general por la lluvia de ayer y la de anoche. El agua alcanzó á 40 milímetros.
Arenales (Buenos Aires), Febrero 8—Llovió 24 metros.
Dorrego (Buenos Aires), Febrero 8—Llovió anoche doce milímetros. El tiempo está nublado con tendencia á continuar.
Zárate, Febrero 8—Ha llovido copiosamente casi todo el día. El tiempo amenaza más lluvia.
Coronel Pringles, Febrero 8 — El agua caída alcanza á 48 milímetros. Durante toda la mañana el tiempo ha permanecido lluvioso. La lluvia ha sido general en todo esta zona.
Reina general contento entre comerciantes, hacendados y agricultores.
Villa Ballester, Febrero 8—Anoche y durante todo el día de hoy ha llovido. Esta agua ha sido muy benéfica.
Saavedra, Febrero 8—Llovió copiosamente con fuerte viento.
Coronel Suárez, Febrero 8—Llovió cuarenta milímetros; el tiempo sigue lluvioso.
Pila, Febrero 8—Amaneció lloviendo después de una sequía prolongada, cuando ya desesperaban los estancieros y agricultores.
La lluvia viene á favorecer los campos, y las chacras.
El agua caída alcanza á cuarenta milímetros; el tiempo continúa lluvioso.
Pergamino, Febrero 8—Con general contento, la copiosa lluvia caída anoche continúa hoy, interrumpida con intervalos.
Se considera que beneficiará enormemente los campos, cuyo triste estado causaba grandes perjuicios á las haciendas.
General Alvear, Febrero 8—La lluvia caída en abundancia durante estos últimos días, ha beneficiado grandemente los campos de pastoreo.
La cosecha del maíz, sin embargo, puede considerarse completamente perdida, por la sequía y la langosta. Esta última, ha sido combatida aquí de una manera irregular. Algunos propietarios de grandes extensiones de campos no se han preocupado en absoluto de exterminarla, perjudicando á los campos limítrofes, donde existen muchas chacras.
Ayer llovió toda la noche y continúa lloviendo todavía.
Rosario de la Frontera, Febrero 8—Las lluvias continuas han beneficiado altamente campos y siembras.
Laprida, Febrero 8—Anteayer llovió torrencialmente toda la noche y hoy hasta las 5 a. m., con intervalos.
Sigue el tiempo lluvioso.

EL PROYECTO DE RAMBLA ACEPTADO PARA MAR DEL PLATA

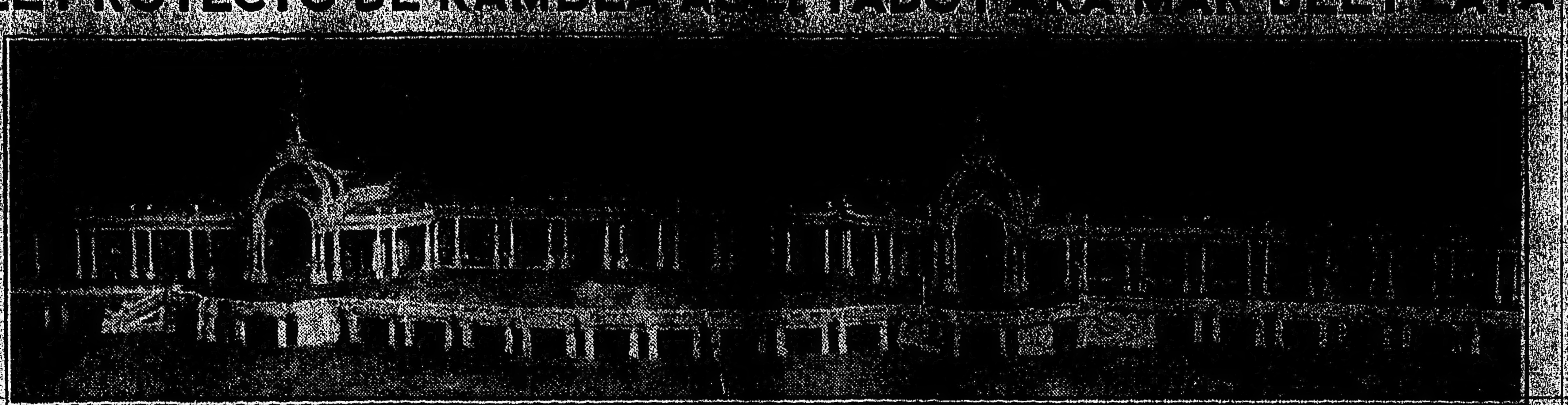

Como un complemento de la información, que hemos venido suministrando sobre la construcción de la rambla de Mar del Plata, publicamos el grabado adjunto, que reproduce la fotografía de la "maquette" del proyecto presentado por la Compañía Francesa de Trabajos Públicos y aprobado por la comisión á quien el gobierno de la provincia le tiene confiada la dirección de las obras.

Es una serie de pabellones que abarcan la ribera de la playa, empezando á la altura del Club Mar del Plata, pero dejando despejado su frente. Los pabellones están distribuídos de manera de dejar libre la vista al mar desde las calles de Este á Oeste que dan acceso á la rambla, que son bulevar Biro y calle San Martín; la de Rivadavia participa del mismo beneficio.

No está comprendida en la "maquette" la ampliación que hace poco publicamos, aceptada como término de la rambla en su extremo Norte.

Aprobado el proyecto por la comisión, ha sido sometido á la aprobación del P. E., cuyos miembros le conocen, así como está firmado "ad referéndum" el contrato de construcción. Faltan esas diligencias finales para dar comienzo á las obras, cuya piedra fundamental será colocada antes de que termine la actual estación balnearia.

La "maquette" estará expuesta desde hoy en el balneario y por lo tanto, será fácil apreciar la importancia de la obra á realizarse.

JOAQUÍN COSTA

† Ayer en Graus, España

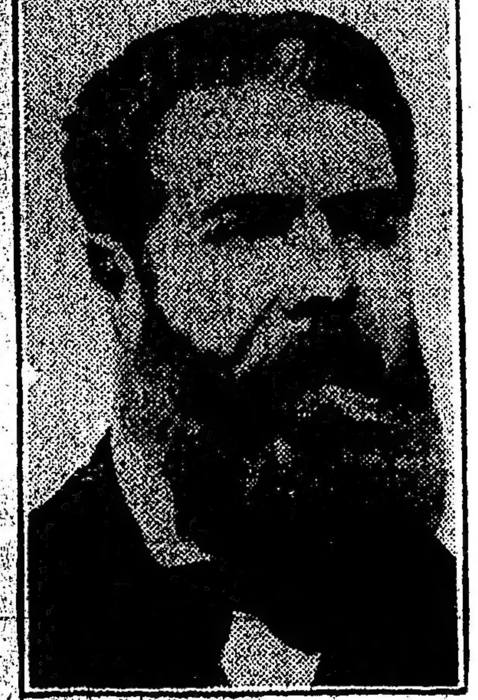

Una inteligencia fecunda se ha hundido entre las heladas montañas de los Pirineos españoles. Aragón y España entera lloran en estos momentos, bajo la impresión, no menos ruda por esperada, de ver á un cuerpo que muere y á una brillante luz que se extingue: Costa, el apóstol de la España republicana; el eterno censor de una obra política de treinta años; el visionario profético, que luchó por sacar de la inercia á las masas, para que lucharan contra sus visiones —tristes realidades más tarde—el recluso de Graus, desde donde vigilaba atento á su querida patria, ha muerto ayer, rodeado de sus discípulos, después de una lucha tenaz contra un mal que, año tras año, fué minando aquel cuerpo recio, del hijo de Aragón y aquel cerebro pletórico de ideas.

Fué á raíz de la restauración borbónica, cuando Costa inició su labor sin descanso. La visión del pensador le llevaba hacia Marruecos, y dedicó sus afanes á mover al pueblo y á los políticos para llevar la conquista á la zona del Rif, indispensable para España. Luchó inútilmente, y al retirarse, vaticinó el lugar subalterno que ocuparía su patria, en el concierto de la política internacional-marroquí.

Dedicóse después á las investigaciones sobre derecho, historia y sociología, y fruto de aquellos estudios fueron el "Colectivismo Agrario", obra que atrajo sobre su autor un movimiento de admiración mundial; "Teoría del hecho jurídico", "La europeización", "La oligarquía y el caciquismo", en la que fustigó enérgicamente á los políticos; "La vida del derecho", "La poesía popular", "Mitología y literatura celto-americana", y otras importantes.

El año 1893 Costa volvió nuevamente al ataque y quiso que las masas ejecutaran actos de ciudadanía. Convocó entonces á un Congreso Agrario, al que acudieron las comarcas de Graus, Sariñena, Monzón, Tamarite, Barbastro y otras. Fué un espectáculo curioso el desfile de aquellas sociedades, con sus estandartes, en donde aparecían, escritos por Costa, lemas indicando las aflicciones que esperaban á los pueblos, si no se acudía rápidamente á poner remedio á la cuestión agraria.

No se escuchó la voz del profeta, los poderes públicos olvidaron las peticiones y los tristes augurios se cumplieron en todas sus partes.

Más tarde la guerra colonial conmovió á España. Costa hizo sentir su pensamiento; en la prensa; en conferencias públicas; en libros y en donde quiera que su palabra podía ser escuchada, pedía una solución equitativa y justa; protestaba contra los procedimientos en práctica y auguraba un triste fin para la metrópoli, en la contienda entablada. En esta ocasión, [illegible] que, atacado vivamente, debió sentir el pesar de quien se ve tachado por pasionistas de momento. Ocurrió el desastre previsto por el republicano; pero el remedio era tardío. Entonces, la masa popular y muchos pensadores volvieron sus ojos de nuevo hacia el profeta y pareció por un momento que la ansiada reacción se abría camino.

Redactó Costa un mensaje de la Cámara Agrícola del Alto Aragón, á los poderes públicos, en el que pedía, como ineludible deber, atender á la situación de los agricultores, fomentar el desarrollo de la agricultura y dar capacidad á aquellas actividades para la intervención en la vida pública. Al mensaje, notable por varios conceptos, siguieron las asambleas de Zaragoza y Valladolid, y en toda la península se inició un movimiento de expectación hacia la obra del incansable aragonés.

La inercia explicable en aquellas épocas no tardó en hacerse sentir, y Costa, á la vista de tanta apatía, desconocido por muchos que militaban bajo la misma bandera y con sus mismos ideales y sintiendo que la enfermedad se intensificaba, se recluyó voluntariamente en Graus, su villa natal, é inició desde allí una nueva vida que abandonó en contadas ocasiones.

Una de ellas, quizá la más importante, fué en 1908. Era el mes de Mayo, y en los salones del Congreso de los Diputados de Madrid, las más prestigiosas figuras de la política, literatura, ciencias y artes, periodistas y comerciantes, desfilaban para informar sobre la ley de represión del terrorismo, obra de Maura, quien abrió una información pública para pesar las opiniones.

Surgió el pensamiento de que Costa emitiese su criterio acerca del proyecto; prestigiosos republicanos fueron á Graus, y un día, entre entusiastas aclamaciones de la muchedumbre, el paralítico cruzó en carruaje las calles de la capital de España, rodeado del pueblo, que en tantos momentos había oído sus consejos.

En la noche, Costa informó ante la comisión; no estudió la ley, hizo un discurso político, en el que juzgó la conducta de los partidos; atacó briosamente á los conservadores que le escuchaban con el mayor silencio; clamó por una ansiada regeneración ideal de toda su vida; fustigó el proyecto que constituía una violación de las leyes fundamentales, y terminó lamentando que á su llegada se hubiesen adoptado excesivas precauciones policiales "como si hubiese de ser yo el primero á quien se ha de aplicar".

"Esta ira que me aflige, agregó, la llevo á Graus, para calmar en el Pirineo mis dolores, si es que antes no sucede lo que hace tiempo ha debido suceder".

Al pronunciar estas últimas palabras, Costa rompió en sollozos, y en todo el recinto de la Cámara se sintió un movimiento de profunda admiración hacia aquella inteligencia veraz, que aniquilada por el dolor físico, ponía el sello de las lágrimas á su hondo sentimiento por "no haber sucedido lo que hace tiempo debió suceder".

Se ha ido el apóstol republicano español; pero en sus últimos días, ha gustado el consuelo, tardío pero hermoso, de ver que el espíritu español, con el rey Alfonso á la cabeza y republicanos avanzados y retrógrados, ha sentido sus dolores y gozado con la esperanza de que la ciencia pudiese salvar aquel cerebro, gloria de la España, aunque el cuerpo quedáse inerte, entre las heladas montañas de los Pirineos españoles.

MOVIMIENTO POLITICO

Unión Cívica

Esta tarde á las 5.30 se reune bajo la presidencia del doctor Palacios Hardy, el comité de la parroquia de Balvanera Norte, con objeto de tratar asuntos urgentes.

La sesión se verificará en la calle Lavalle 673.

FERIAS FRANCAS

AYER EN BARRACAS Y HOY EN LA BOCA

Las frutas y verduras de las islas

A pesar de la lluvia caída en las primeras horas de la mañana, se realizó ayer, con extraordinaria asistencia de vendedores y compradores, la feria franca del barrio de Barracas, instalada en la calle Iriarte, entre Vieytes y Santa Adelaida.

Bajo el agua fueron vendidos, en poco más de dos horas, los siguientes artículos:

La Negra, 1.030 kilos de carne; Mozzardi, 500 kilos de factura y cuatro terneras; Gallardi, 100 kilos de factura y 4 terneras; Capurro, artículos de almacén; Gareto, 150 kilos de factura y 150 kilos de queso; Echart, 100 kilos de queso y 100 docenas de huevos; La Martona, 210 litros de leche y 400 panes de manteca; Diagostini, 150 kilos de yerba; Parodi, 200 kilos de ternera y 50 kilos de chorizos; Plecier, 2 pichoneras; Bousas, 5 pichoneras; Germán, 11 pichoneras y 2 cajones de huevos; Centro Chacareros, 1.000 kilos de verdura, 200 kilos de pan; Mostromán, artículos de almacén; Spagano, 300 kilos de papas; Garbarino, 50 sandías, 30 kilos de chauchas, verduras, etc.; Boggiano, 2 pichoneras.

Los precios obtenidos ayer en esas ventas fueron, término medio, las siguientes:

Huevos, 60 centavos la docena; pollos, de 60 á 90 centavos cada uno; gallinas, de 1.40 á 2 pesos cada una; pichones, 40 centavos la yunta; patos, $ 1.40 cada uno; carne, 15, 20 y 25 centavos el kilo; ternera, 40 centavos el kilo; fiambres, 1.50 el kilo; salchichas, 40 centavos el kilo; chorizos, de 15 á 40 centavos la docena; peras, de 20 á 50 centavos la docena; sandías, de 25 á 40 centavos cada una; yerba, á 60 centavos el kilo; pan de segunda, á 18 centavos el kilo, y de primera, á 23 centavos el kilo.

Hoy volverá á funcionar la feria franca de la Boca, en la calle Senguel, entre Almirante Brown y Ministro Brin.

—

La Intendencia Municipal ha designado al señor Ernesto Echegaray, empleado de la dirección de hacienda, para que realice una gira por las islas del delta del Paraná y especialmente las situadas frente al Tigre, con objeto de cambiar ideas con los isleños, sobre la mejor forma de que los agricultores de esa zona envíen frutas y verduras á las ferias francas que se llevan á cabo en esta capital.

Al mismo tiempo, la Municipalidad ha pasado notas á los Ministros de Hacienda y Marina, con el fin de solicitar que sean prestadas todas las facilidades necesarias para el mejor desempeño de su función á dicho comisionado y que le sea facilitada también una embarcación.

El principal propósito de este nombramiento, es, según la Intendencia, obviar los inconvenientes que existen actualmente por la falta de un mercado de frutas y verduras en el puerto, y hacer ver también á aquellos isleños, las positivas ventajas que reportará á sus intereses la traída de sus productos á las ferias, donde los podrán vender fácilmente y sin necesidad de soportar el intermediario.

EL CONSCRIPTO RODRIGUEZ

SU LLEGADA Á ESTA CAPITAL

ENTREVISTA CON EL PRESO

LO QUE DICE SOBRE SU CONDENA

Cómo se le condujo-Mortificaciones inútiles

En el tren de Córdoba que llega á la estación Retiro á las 8 de la mañana, fueron traídos ayer de dicha ciudad el conscripto Pedro Rodríguez y el soldado Lucio Muñoz, del 2 de artillería, condenado este último á una pena de 8 meses en la compañía de disciplina de Campo de Mayo.

Ambos presos venían en un vagón de 2a. clase, junto con los demás pasajeros, custodiados por 3 soldados al mando del cabo Pedro Iriarte, pertenecientes al 13 de infantería, donde sirvió Rodríguez.

El conscripto Rodríguez (X) y el soldado Muñoz, en la estación Retiro, momentos antes de tomar el tren para Campo de Mayo

Apenas se detuvo el tren, subimos á él para entrevistarnos con el preso, previo el permiso correspondiente del cabo aludido. Sentados en un banco vimos á dos soldados vestidos de brin, unidos uno á otro por las muñecas por esposas y rodeados por soldados armados de máuser.

—¿El conscripto Rodríguez?, preguntamos.

—Yo soy, señor,—nos contestó uno de aquéllos.

Nos hicimos conocer y el preso se mostró intensamente conmovido al saber que pertenecíamos á LA PRENSA. Nos tendió la mano y se la estrechamos con fuerza; ¿por qué no? El conscripto Rodríguez es un condenado, pero no un criminal.

—Uno de mis más ardientes deseos—nos dijo—en medio de mi terrible desgracia, era poder manifestar de alguna manera á LA PRENSA, mi agradecimiento por su generosa iniciativa en mi favor. Estoy contento, pues, porque he tenido la suerte de que la primera persona á quien veo y hablo al llegar aquí, sea una de ese diario.

Conscripto Rodríguez

Le agradecimos sus palabras, y le observamos que, á juicio de LA PRENSA esa defensa era un acto de justicia y de humanidad, y que así lo había entendido también el pueblo de la República, que nos acompaña con sus simpatías.

Mientras hablábamos, observábamos al preso. El conscripto Rodríguez es un mozo delgado, de regular estatura, continente simpático y actitud tranquila; tiene ahora 21 años, siendo ligeramente trigueño y picado de viruela. Se expresa con calma y facilidad, revelando una profunda tristeza; todo su exterior, en conjunto, denota al hombre de campo.

Ha nacido en el pueblo del Arroyito, Córdoba, y pertenece á la clase del 89.

Apenas descendió del tren con su compañero de pena, una cantidad de fotógrafos lo enfocaron con sus máquinas; pero en este caso, la nota gráfica no era la simple curiosidad ordinaria de un suceso callejero cualquiera, sino que llevaba en sí el inmenso interés humanitario que la prensa toda de la República ha demostrado por la causa del soldado herido por una pena injusta.

Antes de bajar del tren, ambos presos nos manifestaron su disgusto por la forma en que se les conducía, cargados de esposas, "acollarados", según su expresión, con una aparatosidad de fuerza, como si se tratara de grandes criminales y en medio de una cantidad de gente que si bien les demostraba su simpatía, no dejaba de avergonzarlos.

Se les condujo así ligados mano con mano, entre todos los pasajeros del vagón.

Mientras esperaban en la estación del Pacífico el tren que debía conducirlos á Campo de Mayo, una cantidad de personas rodeó á los presos, á quienes hicieron una manifestación de simpatía; se comentó en toda forma la pena monstruosa impuesta al conscripto Rodríguez. No hubo allí ni un grito, ni un acto agresivo; pero señoras, hombres, ancianos y niños se acercaron á los presos, silenciosos, llenos de respetuosa consideración por su suerte.

En ese momento, un grupo de conscriptos de marina licenciados que esperaban la hora de salida del tren que los conduciría á sus hogares, no sabiendo, sin duda, cómo demostrar su simpatía al camarada en desgracia, prorrumpieron en un "¡viva el ejército! ¡viva la marina!", que resultó una elocuentísima protesta, en toda su sencillez.

Reanudada nuestra conversación, el conscripto Rodríguez, sin quejarse abiertamente de sus jueces, nos manifestó que la sustanciación de su causa había sido rara desde el principio hasta el fin, pues no se habían buscado antecedentes del hecho por el cual se le aplicó pena tan excesiva. Así resultó que aparece él como agresor, cuando en realidad debía caberle la misma pena suya al cabo Gordillo. En contestación á nuestra pregunta, nos relató en esta forma el hecho que originó su condena:

—"Desde hacía tiempo el cabo José Gordillo, me hostilizaba sin ningún motivo, al menos que yo sepa.

"El 24 de Septiembre último, en el momento de formar la compañía sin armas, naturalmente, para tomar café, me dí cuenta que mi jarro estaba sucio, por lo cual me dirigí á una bomba que estaba allí cerca, con objeto de lavarlo, cosa corriente y que había visto hacer á otros, pues no era ésa una formación militar rigurosa, para acto de servicio.

"El cabo Gordillo me tomó á empellones y pretendió vejarme delante de todos mis compañeros; esto me indignó y me hizo perder la cabeza y la noción de las responsabilidades. Sin saber lo que hacía, apliqué al cabo una bofetada, tras de la cual se me redujo á prisión, formándoseme consejo de guerra, con las terribles consecuencias que usted sabe."

—¿Pero no tuvo un defensor que hiciera ver al tribunal la enormidad de la pena que se le aplicaba y las circunstancias atenuantes existentes?—le preguntamos.

—"El defensor, según tengo entendido—nos contestó—alegó que el delito que se me imputaba, como lo dijo también LA PRENSA, estaba mal calificado, lo mismo que las circunstancias del mismo, diciendo, como es la pura verdad, que se me había impelido á la insubordinación por el abuso de autoridad del cabo Gordillo; pero no se le hizo caso.

"Usted sabe—concluyó diciéndonos—lo terrible que son las leyes militares, sobre todo cuando el acusado es un pobre paisano como yo, sin que nadie lo apadrine. Felizmente, LA PRENSA ha puesto en evidencia la monstruosidad de mi condena y gracias á su propaganda justiciera, espero un acto de clemencia."

—¿Confía, usted, Rodríguez, en que el Presidente de la Nación se interesará en su favor?—le preguntamos.

—Sí, tengo confianza todavía; no estoy desesperado, porque veo que mi vida está en buenas manos. La actitud noble y grande de la prensa, primero, la protesta de todos los hogares, de todas las madres, después, me han hecho concebir la esperanza de que si mis conciudadanos no me creen tan culpable, nuestro Presidente, en cuyas manos está hoy mi suerte, no desoirá el pedido de clemencia que le harán los mismos en mi favor...

"—Después—concluyó diciendo emocionado—el doctor Sáenz Peña ha sido soldado, tiene familia, una madre que es una gran dama virtuosa y muy buena, según me han dicho, y no dejará que se cumpla esta pena enorme, en proporción al delito que cometí, si ante la justicia militar se considera tal ese arrebato, sin consecuencia, de un soldado vejado ante sus compañeros."

Conversamos después con el cabo Iriarte, jefe de la guardia, el cual se manifiesta tristemente impresionado por la suerte de su compañero.

"Es un buen muchacho—nos dijo—y en el cuerpo todos están pesarosos por su suerte. En cuanto á su custodia, hasta ahora, no ha sido pesada, pues como usted ve, es un mozo tranquilo. Hemos tratado de aliviarle en lo posible las molestias del viaje."

En efecto, vimos que tanto el cabo como los soldados, hablaban con cariñosa deferencia á ambos presos; cuando deseaban fumar, les encendían el cigarrillo, pues ligados por las esposas, como venían, sólo tenían una mano libre cada uno de ellos.

A las 8.30, ambos presos y la guardia tomaron el tren para Bella Vista, desde cuya estación se dirigirán hasta Campo de Mayo, donde el conscripto Rodríguez quedará hasta que se le remita al presidio militar de Ushuaia.

Como nota final, debemos decir que ni en el Ministerio de Guerra ni en el gabinete militar se tenía noticias hasta ayer á las 7 de la noche, de la llegada del conscripto Rodríguez á esta capital. Por lo menos, así se manifestó á los repórters que concurrieron allí en busca de informes.

COMISION DE BIBLIOTECAS POPULARES

REORGANIZACION DEL PERSONAL

DISTRIBUCION DE SUBSIDIOS

RENUNCIA DEL PRESIDENTE

SUS CAUSAS

En nuestro número de ayer hicimos conocer una parte del decreto firmado en acuerdo de ministros, por el cual el P. E. reorganiza el personal y reglamenta el manejo de los subsidios acordados á las bibliotecas populares de la República.

Como se sabe, en la ley de presupuesto del corriente año se asignan las funciones que debe desempeñar esa comisión, que son, entre otras, las siguientes:

Fomento de las bibliotecas populares de acuerdo con los principios que inspiraron la ley de 23 de Septiembre de 1870 y el derecho de 3 de Julio de 1908.

Fomento de las bibliotecas pertenecientes á los establecimientos nacionales de educación, á cuyo fin deberán adquirirse libros adecuados, en la medida que lo permitan los recursos de que al efecto disponga la comisión; y la habilitación de bibliotecas populares en los institutos mencionados en el artículo 5 del citado decreto de Julio 8 de 1908.

Depósito y conservación de las publicaciones oficiales.

Distribución de obras y publicaciones á oficinas públicas, institutos privados y simples particulares.

Canje internacional, de acuerdo con los decretos de 2 de Mayo de 1870 y 25 y 26 de Julio de 1885 y ley 4070 de 22 de Mayo de 1902, por la cual la Nación se adhirió á la convención de Bruselas firmada el 15 de Marzo de 1866.

Información y adelanto bibliográfico del país, de conformidad con las bases del acuerdo dictado en Noviembre 10 de 1909.

Administración y pago de los subsidios concedidos por la ley de presupuesto ó leyes especiales.

A consecuencia de que se consideraba que el personal actual de esas oficinas era reducido para atender los nuevos servicios que se establecían, el Poder Ejecutivo, de acuerdo con una autorización registrada en la ley de presupuesto á que hacemos referencia, resolvió organizar el personal dependiente de la actual comisión de bibliotecas populares, en la forma que ya dimos á conocer ayer.

Se establece en el mismo acuerdo que la contaduría general liquidará á favor del presidente de la comisión de bibliotecas populares el importe total de las subvenciones que debe administrar, y que en el presupuesto del año en curso figuran en el anexo E, inciso 17, ítems 1 al 9, inclusive.

Se expresa que las subvenciones se abonarán siempre que las instituciones favorecidas se encuentren en condiciones de disfrutar de la protección del Estado.

Después de establecer la obligación de los jefes de las reparticiones nacionales, de suministrar á la comisión las informaciones necesarias para el reparto de los subsidios y de disponer que las facultades ejecutivas de la comisión serán desempeñadas por su presidente, dice el acuerdo, que la suma de doscientos mil pesos en que el presupuesto vigente calcula el excedente del producto de la Lotería Nacional y que debe [illegible] comisión de rentas generales, le será entregada en partidas de 16.666.66 pesos moneda nacional, mensuales.

Se resuelve, por último, que todas las oficinas administrativas de la Nación remitirán á esa comisión las publicaciones de cualquier naturaleza que hagan ó reciban, en virtud de subvenciones ó suscripciones acordadas.

—

El Ministro de Justicia é Instrucción Pública habló ayer con el Presidente de la República, sobre la renuncia presentada por el doctor Manuel Augusto Montes de Oca, del cargo de presidente de la comisión de bibliotecas populares.

Las causas que han inducido al doctor Montes de Oca para presentar la renuncia de ese puesto, que desempeñaba desde hace dos años, tienen su origen en disidencias habidas con el ministro Garro, en lo que se refiere al nombramiento del nuevo personal para las secciones que se han creado.

Entendía el doctor Montes de Oca, que, como lo ha hecho hasta el presente, debió de ser él quien propusiera el personal que llenaría esos puestos. El ministro Garro, por su parte, tan pronto fué firmado el decreto de reorganización, se apresuró á ofrecer algunos de los nuevos puestos, sin consultar, siquiera fuera por acto de cortesía, al presidente "ad honorem" de esa repartición, doctor Montes de Oca.

El doctor Garro se inclina por la aceptación de la renuncia del doctor Montes de Oca, y sabemos que así se lo ha significado al Presidente de la República, quien, por su parte, desea antes de tomar una resolución, estudiar detenidamente este asunto.

INTRODUCCION DE ARBOLES Y PLANTAS

La estación sanitaria en la cordillera

El ministro de Chile, doctor Miguel Cruchaga Tocornal, y el cónsul de esa misma República en Buenos Aires, ingeniero Carlos Henríquez, conferenciaron hoy con el Ministro de Agricultura, respecto de la necesidad de instalar una estación sanitaria en la cordillera, á fin de hacer viable la introducción de plantas, semillas y árboles de aquella procedencia.

El ingeniero Henríquez, que ha estudiado detenidamente el asunto, someterá al ministro un pliego de consideraciones en favor de la idea. Entre otros argumentos, el cónsul de Chile aducirá que no existen criaderos de árboles y plantas en la región andina suficientes para las plantaciones nacionales; que los criaderos nacionales situados en otros puntos del país, lejanos de aquella zona, recargan sus productos enormemente con el valor de los fletes; que los agricultores de la región andina se ven en el caso de producir sus semillas, árboles y plantas, perdiendo por esta causa uno ó dos años de sus plantaciones.

Agrega el ingeniero Henríquez, que en Chile existen variedades de árboles y plantas resistentes á ciertas enfermedades, variedades que aquí no son conocidas, y que habría conveniencia en introducir.

El último congreso científico internacional, celebrado en esta capital, aprobó la siguiente conclusión:

"El Congreso Científico Internacional Americano, recomienda á los poderes públicos la conveniencia de una oficina sanitaria en la aduana, de la cordillera de los Andes, á fin de que sea viable la introducción de plantas y semillas y árboles que requiere la agricultura nacional".

La gestión de los representantes diplomático y consular chilenos, ante el gobierno nacional, se reduce á dar forma á los deseos expresados por el Congreso Científico, para lo cual el cónsul Henríquez, con el mayor empeño y actividad, ha logrado reunir la mayor suma de datos en favor de la idea.

Dice este funcionario, que la escuela nacional de agricultura, establecida en Mendoza, que cuenta con un personal tan competente y material adecuado, facilitaría inmensamente la instalación de la oficina sanitaria solicitada.

ESTABLECIMIENTOS INDUSTRIALES

Sus condiciones de higiene

QUEJAS Y DISPOSICIONES

Oportunamente informamos de las notas que la dirección sanitaria pasó á la Intendencia Municipal, con el fin de llamar la atención sobre las deficientes condiciones en que se encuentran algunas fábricas de sebo y curtidurías situadas en las inmediaciones del Riachuelo.

De acuerdo con el informe de esa repartición y el de la comisión de establecimientos industriales, los propietarios de todas aquellas fábricas, menos una, comunicaron á la Intendencia Municipal que á la brevedad posible, llevarían á cabo las obras indicadas por aquellas oficinas.

Los señores Grumbaum, Behr y compañía, propietarios de esa otra fábrica, solicitaron á la municipalidad que, en vista de que ya está en trámite la liquidación de esa firma comercial, les fuera concedido un plazo de doce meses para colocar el establecimiento en las condiciones de higiene y seguridad exigidas por aquellos informes.

Al tomar en consideración este pedido, la Municipalidad ha dispuesto ayer que la inspección general dentro de 30 días, ordene que en aquella fábrica sean ejecutadas las siguientes obras, bajo apercibimiento de clausura:

Compostura general de los pisos; nivelación é instalación completa de desagües interiores. Además deberán ser descargados los cueros frescos en el interior de la fábrica, serán suspendidos los trabajos de charolado y preparación de barniz; blanqueado y pintado el establecimiento y los obreros que trabajan con cal y sulfuro de sodio, deberán estar provistos de guantes protectores.

—

Como consecuencia de una denuncia formulada por varios vecinos, la inspección general efectuó una visita al local de la esquina de las calles Uspallata y Montesaudo, donde los señores Francisco Seeber, hermanos y compañía, tienen establecida una fábrica [illegible] que representan contravenciones á las ordenanzas [illegible].

En vista de esto, la Intendencia ha resuelto intimar á dichos industriales que construyan las obras que indique la inspección general, á fin de que el hollín y las exhalaciones fétidas no molesten en lo sucesivo al vecindario.

La subintendencia de Boca y Barracas pasó una nota á la Intendencia para hacer constar las continuas quejas que vecinos de aquel barrio hacen contra una fábrica que existe en la calle Salta 1775.

Según dicha nota, el establecimiento aludido se encuentra en contravención á las ordenanzas municipales.

La Intendencia pasó los antecedentes á la Inspección General, para que ésta practique una visita á la fábrica y compruebe las deficiencias denunciadas, á fin de proceder como corresponde.

NOTICIAS VARIAS

En la presidencia

Visitaron ayer al Presidente de la República, los señores Manuel Peña, el jefe de la dirección de inmigración y el director de correos y telégrafos.

El resto de la tarde lo pasó el Presidente de la República en compañía de sus ministros, que, por separado, le visitaron.

El Ministro de Relaciones Exteriores dió cuenta al primer magistrado, de algunas informaciones que le suministró el ministro del Perú, acerca del conflicto entre ese país y el Ecuador.

Decretos y órdenes de pago

El Ministro de Hacienda dirigió una nota á todos los demás ministerios, en la que les hace notar que la contaduría general de la nación ha indicado á ese departamento la necesidad de que se establezca en todo decreto ú orden de pago, la exigencia de la inmediata aplicación de los fondos á que se refieren, y de que se abstengan de dictarlos en los casos en que dichos fondos no hayan de aplicarse de inmediato.

Como esta medida es de conveniencia para el buen manejo del tesoro, dice el Ministro de Hacienda, espera que sus colegas de gabinete le presten una acogida favorable.

Recepción de diplomáticos

El Ministro de Relaciones Exteriores recibió ayer en audiencia al cuerpo diplomático.

Concurrieron con tal motivo á la cancillería los ministros de la Santa Sede, Perú, Chile, Francia y el encargado de negocios de Inglaterra.

El cuerpo de guardias de cárceles

Después de una conferencia que celebró ayer el Ministro de Justicia con el jefe del nuevo cuerpo de guardia de cárceles, coronel Páez, se pusieron de acuerdo en lo que respecta al local que ocupará ese cuerpo.

El Ministro Garro autorizó al referido militar para tomar en locación por el término de un año, la casa situada en la calle Guemes entre Salguero y Vidt, la cual estaba ocupada últimamente por una escuela y reune las comodidades para el fin que se la destina.

Correos y telégrafos

En la semana próxima serán instaladas varias oficinas del correo en el edificio que ocupó la aduana.

Como ya lo hemos dicho, á ese local será trasladada la oficina de correos y telégrafos que funciona actualmente en la Bolsa de Comercio. Además, serán instaladas en ese edificio las siguientes oficinas: archivo general, archivo telegráfico, fiscalización telegráfica, depósito de útiles y materiales, taller mecánico, carpintería, jefatura del primer distrito postal, oficina de transportes y vicedirección de correos y telégrafos.

La mudanza de estas oficinas significará una economía en arrendamientos, de dos mil pesos mensuales para la repartición de correos.

El general Négrier

En la recepción de diplomáticos de ayer, el ministro de Francia presentó al ministro de Relaciones Exteriores al general Négrier.

Este militar ha manifestado que irá á Mar del Plata y después hará el viaje á Chile por el estrecho, pasando en seguida al Perú. El regreso lo hará por vía cordillera y ya en esta ciudad pedirá entonces audiencia al Presidente de la República para saludarlo.

Museo de Historia Natural

El Ministro de Justicia é Instrucción Pública reiteró ayer al intendente municipal, doctor Anchorena, el pedido que le hiciera hace algunos días, para que fuera desalojado el local que ocupa el Asilo de Mendigos, donde se ha dispuesto que sea instalado el Museo de Historia Natural.

El intendente municipal manifestó al Ministro Garro, que tan pronto se encuentre el local apropiado para trasladar el Asilo de Mendigos, se efectuará la mudanza.

Recepción del ministro de Suiza

Entre el Ministro de Relaciones Exteriores y el Presidente de la República quedó resuelto fijar el día de mañana á las 4 de la tarde, para recibir oficialmente al nuevo ministro de Suiza, señor Carlos Dunant.

Nombramientos nacionales

Por decreto de ayer se nombró jefe de división del Ministerio de Agricultura al señor Antonio Etcheverry; directores de sección á los señores Juan Manuel Amoral y R. Nievas Malaver; subdirector de sección, al señor Alvaro Leguizamón.

Como consecuencia de esta reorganización, ha sido ascendido al cargo de director de la sección tierras y colonias, el señor Juan Castiglioni.

—Se nombró dibujante proyectista en la Comisión del Plata Superior, al señor Diego García Saro, en reemplazo de Vicente Glisch, quien renunció.

En otro decreto se acepta la renuncia de Antonio Rodríguez, del puesto de archivero de la comisión del Paraná Inferior.

Autógrafo y felicitación

El sábado á las tres de la tarde el Presidente de la República recibirá en audiencia especial al ministro de Francia, quien debe entregarle una carta autógrafa en que el presidente Fallières, felicita al doctor Sáenz Peña por su exaltación al poder.

Traslado de los juzgados de instrucción

Después de una entrevista que celebraron ayer los Ministros del Interior y de Justicia é Instrucción Pública, quedó resuelto que dos de los juzgados de instrucción que funcionan actualmente en el departamento central de policía, se trasladen en los días que restan de la semana en curso, al local que ocupa la Cámara Federal de Apelaciones, en la calle Rivadavia 1148.

Hoy quedará resuelto cuáles serán los juzgados que deben mudarse.

Los sueldos del personal de la prefectura marítima

Hasta ayer los empleados de la prefectura general de puertos, no habían recibido el pago de sus haberes de Enero próximo pasado.

Como la mayor parte de las reparticiones nacionales tiene ya liquidadas y satisfechas las planillas de dicho mes, el personal de la prefectura reclama por tal demora.

Conferencias de ministros

El Ministro del Interior, ocupó la mayor parte de la tarde de ayer, en conferencias que celebró con los ministros de Obras Públicas y Justicia é Instrucción Pública.

PROVINCIA DE BUENOS AIRES — ADMINISTRACION, TRABAJO Y CULTURA

LA CATASTROFE DEL SUDESTE

DOS PUEBLOS DESTRUIDOS

Grandes pérdidas en las colonias rusas

NOMINA DE MUERTOS Y HERIDOS

OTROS DETALLES DEL FENOMENO

He aquí los telegramas enviados anoche por nuestros corresponsales, para ampliar la información sobre el terrible huracán que se desencadenó el sábado por la noche en la zona sudoeste de la provincia:

Bahía Blanca, Febrero 8 — En Huergo, la tromba de aire pasó á las 7.30 p. m. del sábado, en dirección de NO. á SE. y duró dos minutos.

La violencia del fenómeno fué terrible.

Destruyó completamente una fonda, con cinco piezas, y arrastró las chapas del techo á más de treinta cuadras. Quedó solamente el piso de una cocina y un fogón de hierro.

Las personas que estaban allí sufrieron todas contusiones.

Pereció allí también bajo los escombros don José Centenara, de 30 años de edad, soltero, de nacionalidad argentino.

Del almacén contiguo voló el techo, inundándose la casa con la lluvia que cayó después.

Voló también un galpón de once metros por treinta, y otro más pequeño, ambos eran depósitos de cereales.

Un vagón de carga habilitado para guardar forrajes, fué llevado á 20 metros por los aires y astillado completamente contra el suelo.

Otra casilla habitada por el bombero de la estación, Pedro Gil, su señora y tres hijos, quedó destrozada completamente. Por fortuna, la familia huyó á los primeros síntomas del ciclón, por lo cual no sufrieron daños.

El mástil de señales y el molino de la estación quedaron destrozados.

El ciclón se hizo sentir con mayor violencia en la proximidad de la estación, donde se encuentran estas casas.

En el pueblo Huergo, distante dies cuadras de la estación, volaron los techos de veinte casas y hubo varios derrumbamientos.

Se recogieron treinta heridos.

En Rivera, voló el techo del colegio y de varias casas; hay cuatro heridos.

Entre Rivera y Huergo, el temporal destruyó todas las casas de los colonos.

En las colonias número 6 y Marpra, hay varios heridos y perjuicios considerables.

En una máquina piloto vino de Rivera á Huergo el doctor Cabezas, con la primera expedición de auxilios.

Varios heridos fueron trasportados á Bahía Blanca.

Los muertos son cuatro: Elisa Bañón, de 30 años, rusa casada, y su hijo Isaac Bañón, aprotado por un techo en la colonia Geis; Aída Laudesman Bañón, que murió en el derrumbamiento de la casa próxima á la estación, y José Centenara, en la fonda nombrada.

Los heridos en Huergo son ocho: Mauricio Laudesman, de 32 años, ruso, con contusiones graves en la cabeza y en la pierna izquierda; Sofía Laudesman, rusa, con lesiones en un brazo y en el cuerpo; Antera Maravilla, de 30 años, española, con una herida grave en una pierna; María Alfonso, de 38 años, española, con heridas graves en las piernas; Margarita Rodríguez, de 23 años, con herida leve en un brazo; David Bañón, de 25 años, casado, ruso, con contusiones graves en el cuerpo; Jacobo Bañón, de 6 años, fractura de la pierna derecha; Marcos Rute, de 16 años, ruso, soltero, con heridas graves en la cabeza y en una pierna; Isaac Rodríguez, de 20 años, casado, con heridas graves en el cuerpo.

Estos cuatro últimos se asisten en Bahía Blanca.

Bahía Blanca, Febrero 8 — En la estación Huergo, es donde el ciclón tuvo mayor intensidad y ocasionó mayores perjuicios, produciendo fenómenos extraños en las pocas viviendas que rodean la estación.

Por ejemplo, en la casa de comercio de los señores García y Bazus, en circunstancias en que se hallaban doce personas, al sentir crujir las paredes y techos, se recostaron en un extremo para hacer peso y sujetar la construcción, pero los esfuerzos resultaron inútiles, pues la racha arrancó de cuajo toda la casa dejando sólo el piso adherido al suelo y los hombres fueron envueltos entre las chapas de zinc, muebles y mercaderías.

Las pérdidas experimentadas por los señores García y Bazus, se calculan en doce mil pesos.

Inmediato á esta casa había una fonda donde se hallaba un peón. El viento arrancó todo dejando nada más que un cadáver y una cocina económica y desparramó los muebles y útiles en un radio de varias cuadras.

Otro efecto raro del fenómeno fué el de un vagón donde se hallaba también un peón. El vagón fué levantado á una altura de quince metros, dió dos vueltas sobre sí mismo, presa del remolino y cayó otra vez sobre sus ruedas; el peón que estaba dentro sufrió gran cantidad de contusiones.

Otro vagón fué levantado y cayó hecho trizas en una forma curiosa.

A poco menos de dos leguas de la estación se halla la colonia número 6, donde está la mayoría de la población; allí el desastre fué terrible y no quedó ni rastro de algunas casas.

Pasado el ciclón comenzó la lluvia y algunos vecinos iniciaron una recorrida á la población para auxiliar á los heridos.

El jefe de la estación con una cuadrilla de diez peones también, socorrió las poblaciones cercanas y dispuso un galpón para [illegible].

Los perjuicios que el ciclón representa para muchos de esos pobladores, no es posible avaluarlos por el material perdido, ni por las casas destruídas, sino por el desamparo en que están.

En la estación Huergo había cinco mil toneladas de cereales, que quedaron á la intemperie.

En la estación Rivera fué destruída la escuela nacional y cuatro casas.

Hay allí cuatro heridos.

La empresa del ferrocarril Pacífico apresura las refacciones y reconstrucción de edificios y casillas.

Anoche quedó restablecido el telégrafo.

Rivero, Febrero 8 — Los puntos más perjudicados por el ciclón del sábado último, han sido la estación Huergo, las colonias israelitas números 3, 4, 5 y 6, y las colonias Cremieux y Barón Hirsch.

En la citada estación ha causado grandes destrozos en casi todas las casas, y destruído completamente dos de los galpones de la empresa del ferrocarril al Pacífico, una casa para empleados de la misma, etc.

El edificio ocupado por el único hotel, fué arrancado completamente de su base y arrojado á larga distancia.

Han sufrido desperfectos de importancia, las casas de comercio de los señores García y Bazus, A. Moguelansky y otros.

En las colonias arriba citadas han volado los techos y se han derrumbado las paredes del 75 por ciento de todas las casas de los colonos, los cuales perdieron al mismo tiempo [illegible]

[illegible] sufrido mucho también por la violencia del ciclón.

En la sección de este pueblo, los daños materiales han sido insignificantes, á excepción del edificio de la escuela local, que ha sido completamente destruído.

Las comunicaciones telegráficas con Bahía Blanca, han estado interrumpidas hasta hoy, por haber sido arrancados gran cantidad de postes del telégrafo. Por esta razón no se conoce todavía la importancia de los daños en otros pueblos de la línea.

LAS CANTERAS DE SIERRA CHICA

FABRICA DE ADOQUINES Y PEDREGULLO

UNA OBRA DE TRASCENDENCIA

SUS ANTECEDENTES Y SU NECESIDAD

Iniciación de la industria picapedrera

Con el propósito de considerar el asunto relativo al establecimiento de una fábrica de adoquines y pedregullo en las canteras de Sierra Chica, cuestión que por encargo del gobierno de la provincia estudiaba desde tiempo atrás la Dirección General de Caminos, se reunió la comisión central de ésta, con asistencia de los señores José R. Semprún, Enrique Santamarina, Santiago G. O'Farrell, Eduardo Castex, Fernando Estrugamou y Cecilio López.

Especialmente invitado concurrió al acto el ministro de Obras Públicas de la provincia, doctor José Tomás Sojo, quien presidió la sesión.

Concurrieron también el asesor técnico y el inspector general de la Dirección General de Caminos, ingenieros Atanasio Iturbe y Vicente Segovia, respectivamente.

El secretario general, señor Munilla, dió lectura al acta de la sesión anterior, que fué aprobada, y de los diversos asuntos entrados.

Luego, el ingeniero Iturbe, produjo un extenso y bien fundado informe para demostrar la conveniencia de realizar este pensamiento dentro de los propósitos que con el mayor empeño han perseguido conjuntamente el gobierno de la provincia y la Dirección de Caminos, y muy especialmente el presidente de esta última, doctor José R. Semprún, quien con todo entusiasmo dedicó á esta empresa, desde su principio, una atención preferente.

En el curso de la relación que hizo el ingeniero Iturbe, manifestó:

EL PROBLEMA DE LA CIRCULACION

A la extensión y cuidado de las vías de comunicación de un país, está subordinada la facilidad de circulación, es decir, la actividad del comercio y la rapidez y seguridad de los trasportes, factores principales de la vida económica de los pueblos. En Europa, donde se ha acumulado paulatinamente el sedimento del progreso de muchas centurias, la construcción, difusión y conservación de caminos, constituye una de las preocupaciones primordiales de las autoridades nacionales, provinciales y edilicias.

En Francia, por ejemplo, la extensión de las vías de comunicación pavimentadas, se elevaba en 1908 á kilómetros 582.800, representando en conjunto un capital aproximado de 10.000.000.000 de francos.

Por otra parte, agregó, es evidente que los medios modernos de locomoción rápida, traen aparejada la necesidad de colocar á los caminos en condiciones de soportar convenientemente los efectos de la nueva circulación, á fin de que la lucha entre el órgano revolucionario, el automóvil, y el elemento conservador, la calzada, se equilibre, y se neutralicen estas dos fuerzas contrarias.

Esta lucha, agregó, entre el vehículo y la calzada ha atraído la atención de gobiernos y municipios y de todos aquellos que se dedican al problema, siempre interesante, de la vialidad general y urbana, dando lugar también á la celebración de dos congresos especialmente dedicados á resolver las distintas cuestiones de esta índole. El primero de ellos, reunido en París, en Octubre de 1908, por iniciativa de Francia, prestó preferente atención al estudio de la conservación de las calzadas existentes y á la determinación de los componentes más apropiados para que tengan una resistencia suficiente á la circulación intensiva. El segundo congreso, realizado en Bruselas, en Agosto del año último, en el cual representó á la República Argentina el ingeniero José I. Girado, estudió las diversas comunicaciones recibidas de las naciones europeas y de Norte América, relativas á la construcción y conservación de los caminos y á su circulación y explotación.

Pero el problema de la circulación en la provincia de Buenos Aires, fuera de las ciudades, es mucho más complejo y difícil de resolver que en Europa, donde se limita á estudiar el medio de conservar y transformar lo existente, mientras que aquí es menester crear el camino pavimentado, en cuyo sentido se han iniciado ya obras de aliento, entre las cuales se destacan los caminos adoquinados del Norte hacia el Tigre; del Oeste hacia Morón y San Martín, y del Sur hasta Temperley.

NECESIDAD DE LA FABRICACION MECANICA DEL ADOQUIN

Manifestó el señor Iturbe, que el propósito de establecer en Sierra Chica una fábrica mecánica de adoquines está plenamente justificado por la necesidad de obtener la cantidad de material necesario, en las mejores condiciones de precio, para la ejecución de las obras de pavimentación proyectadas por la comisión de caminos.

Desde el punto de vista técnico, también hay positivas ventajas en la fabricación mecánica del adoquín, á fin de darle las características principales requeridas por un buen afirmado. La industria picapedrera radicada en el Tandil y Olavarría, no ha alcanzado, por ahora, el grado de adelanto de la similar europea. Los adoquines de granito trabajados á mano en dichas canteras, son, en general, de forma irregular, de tamaño muy variable y no presentan caras suficientemente lisas. Estos defectos se agravaron tanto en el material empleado últimamente en los pavimentos de la capital federal, que la Municipalidad se vió obligada á reglamentar severamente la forma y dimensiones de los adoquines, estableciendo tolerancias limitadas en la admisión de los mismos. Estas justificadas medidas obligaron á los constructores de afirmados á exigir á los canteristas la provisión de material reglamentario, sin haber conseguido que éste mejorara la calidad, viéndose, por lo tanto obligados á importar adoquines de Suecia y prescindir casi absolutamente del producto nacional.

El establecimiento de la fábrica proyectada en Sierra Chica, será, pues, el primer paso en el sentido de desarrollar científicamente la industria picapedrera en el país, de acuerdo con los progresos modernos de la misma y la necesidad de construir calzadas duraderas y cómodas para toda clase de vehículos.

Dicha fábrica, emplazada en una cantera de propiedad provincial, servirá también para explotar una riqueza hoy improductiva y dar á la vez trabajo remunerativo á los penados del presidio de Sierra Chica.

La fábrica en cuestión está destinada á producir cubos de granito de 8 á 10 centímetros de escuadría, destinados á la construcción de adoquinado y pedregullo de tres tamaños diferentes para macadams. Como el tamaño indicado de los adoquines difiere considerablemente de los empleados hasta ahora en los afirmados de las ciudades argentinas, es necesario justificar su utilidad y ventajas diversas.

VENTAJAS DEL ADOQUIN DE PEQUEÑAS DIMENSIONES

Agregó que el Congreso de París, aludido más arriba, no se pronunció en forma definitiva respecto del pavimento del porvenir, lo que se explica teniendo en cuenta que en aquella asamblea compuesta de dos mil personas estaban representados países diferentes, cuyos delegados conformaban sus opiniones á las condiciones locales del suelo de cada nación. Por otra parte, en dicho congreso predominaba por su número el elemento francés, y es sabido que Francia, la patria de los caminos empedrados, según los métodos de Tresaguet y de Mac Adam, continúan usando estos sistemas antiguos de construcción sin haberse decidido á adaptarlos á las necesidades creadas por el tráfico [illegible]

[illegible] hicieron oír su autorizada voz [illegible] centímetros.

Este sistema de afirmado fué iniciado en Alemania el año 1840 por Gravenhorst, en la ciudad de Stade, de la provincia de Hannover, y se ha difundido tanto desde entonces, que sobre una red total de 300 kilómetros de calles [illegible] en 1908 á la extensión de 226 kilómetros; las conclusiones á que se ha llegado después de una larga y decisiva experiencia respecto de las ventajas del Kleinpflaster, son muy elocuentes [illegible] mucho más el hecho de que sólo en Alemania existían á fines de 1908 diez millones de metros cuadrados de este pavimento, hallándose actualmente en construcción dos millones más. El mismo sistema se ha difundido considerablemente en Inglaterra y se halla implantado en grandes extensiones en las ciudades de Reading, Nottingham, Carlathom, Stockport, Portsmouth, Liverpool, Birmingham, Manchester y varias otras.

Las ventajas de los adoquines chicos sobre los grandes son de diferente género y se refieren á la construcción, conservación, desgaste y duración del pavimento.

La construcción se facilita por el menor peso y la regularidad de forma y tamaño de los adoquines, lo que permite disponerlos en filas arqueadas y limitar el ancho de las juntas á tres milímetros. De esta manera es fácil obtener un afirmado de superficie muy lisa, en cual la presión de las ruedas de un vehículo se reparte sobre varias piezas á la vez, evitándose así el excesivo ruido característico de los adoquines comunes, que proviene sobre todo del golpe de las ruedas al caer de uno á otro, separados generalmente por juntas de ancho excesivo.

El desgaste del granito por la presión de los grandes pesos es muy reducido; aumenta notablemente por la acción del golpe de las ruedas contra los cantos de los adoquines; pero el más considerable se debe al roce ó frotamiento de las ruedas. Estas tres causas de desgaste son, pues, mucho menores en los adoquines chicos que en los grandes.

En iguales condiciones de tráfico y para un material determinado, se puede calcular que el desgaste del adoquinado es 1/7 del correspondiente al macadam, con la ventaja de que aun desgastado aquél en las dos terceras partes de su alto total, puede ser usado como pedregullo para la construcción de la base de otros caminos, debiéndose sólo renovar la cubierta y la capa de arena del pavimento para dejarlo nuevo.

La conservación se limita á cambiar los pocos adoquines que pueden llegar á romperse y á mantener la calle limpia de polvo, de manera que los gastos por este concepto son insignificantes, comparados con los exigidos por el macadam.

Respecto de la duración, si bien no existen datos definitivos, puede afirmarse que es por lo menos tres veces superior á la del macadam de iguales condiciones de tráfico, debiendo tenerse en cuenta que este último pavimento no resiste al tráfico pesado, mientras que el adoquinado sí.

Si se tienen en cuenta, añadió más adelante, los resultados de la experiencia europea, y especialmente de Alemania é Inglaterra, se puede afirmar que el material del porvenir para la pavimentación de calles y caminos destinados á soportar tráfico pesado y el rápido de los automóviles, será el "granitillo", por sus condiciones diversas, que lo colocan en plano superior á los otros conocidos.

Otro factor importante y ventajoso es el poco peso de los adoquines chicos, pues mientras un metro cuadrado de éstos sólo llega á 180 ó 190 kilos, el de adoquines comunes alcanza alrededor de 350 kilogramos, obteniéndose por este concepto una enorme economía en los fletes, lo que viene á traducirse en menor costo de construcción.

LA FABRICA DE SIERRA CHICA — SU COSTO

En cuanto á la fábrica proyectada, dijo el ingeniero Iturbe, que constaría de la instalación necesaria para producir mecánicamente adoquines y pedregullo de tres tamaños diferentes, desde la extracción de la piedra bruta de las canteras hasta la carga en los vagones del ferrocarril del Sur.

Por ahora, la instalación se reducirá á veinte máquinas cortadoras de adoquines, cuatro máquinas trituradoras de 25 toneladas cada uno, nueve silos de 3.000 toneladas cada uno para depósito de pedregullo producido; dos elevadores de 16 metros de alto, dos zarandas giratorias de 15 metros de largo para separar pedregullo de 7, 5 y 2 1/2 ó menos centímetros; dos perforadores de piedra para construir pozos de 6 y 3.50 metros de profundidad; dos martillos perforadores con rotación automática para hacer agujeros hasta 1,20 metros de profundidad, con sus anexos correspondientes y la instalación neumática completa; dos motores Diessel á petróleo crudo, uno de 360 y el otro de 300 caballos efectivos; los dínamos uno de 470 volts y 230 kilowats; y el otro de 470 y 200 unidades, respectivamente, con todos los accesorios para la trasmisión de fuerza eléctrica y luz; instalación completa para hacer provisión de agua, herrería, carpintería y vías férreas, galpones, puentes de carga y descarga, etc.

En estas condiciones, dijo, puede estimarse la capacidad productora de la fábrica en 20 metros cuadrados por día y por máquina, ó sea, unos 5.000 metros cuadrados por año, es decir, que con las 20 cortadoras obtendránse 100.000 metros cuadrados de adoquines.

El costo de fabricación de este material puede calcularse en pesos 1.75 por cada metro cuadrado, puesto sobre vagón. En igual situación, el costo de un metro cuadrado de adoquines comunes de granito en las canteras del Tandil ú Olavarría, es de pesos 4.50. Por este solo concepto se obtendrá, pues, una economía de pesos 2.75 por metro, ó sea de pesos 275.000 para los 100.000 metros de producción total, bastante apreciable, que servirá para amortizar el capital invertido en la fábrica.

La instalación y provisión de todas las maquinarias de la fábrica y materiales de la explotación de la cantera, será hecha por el precio total de pesos 180.675 oro sellado.

Las máquinas cortadoras de adoquines importarán la suma de 140.000 pesos moneda nacional.

El ingeniero Federico Lumberg se encargará de la construcción de las vías férreas de metros 1.676, de trocha y de las vías Decauville de 0m75, de acuerdo con el plano general aprobado, así como de la construcción de todos los edificios de la fábrica, por el precio total de pesos 117.614 moneda nacional, en cuya suma está incluído el estudio del terreno y la preparación del proyecto completo. De modo que el costo total de la obra no pasará de 750.000 pesos moneda nacional.

Es de advertir que las instalaciones serán susceptibles de cuadruplicarse con poco gasto, relativamente.

LO RESUELTO POR LA DIRECCION GENERAL

Terminado su informe el ingeniero Iturbe, y después de un cambio de ideas entre el ministro de Obras Públicas y los miembros de la comisión, se resolvió autorizar al presidente, doctor Semprún, para que suscriba el contrato definitivo, que será oportunamente sometido á la consideración del Poder Ejecutivo.

Se nos informa que los contratos serán firmados dentro de breves días, pues el doctor Semprún tiene interés en que esta obra produzca sus buenos resultados antes de finalizar el corriente año.

Ello mediante, quedará resuelto, pues, uno de los más árduos y complicados problemas que atañen á la vialidad en esta provincia.

Tan pronto como se cuente con las instalaciones, se proveerá de material suficiente á la Dirección General, no sólo para la pavimentación de los principales caminos, sino para las obras que exigen la conservación en buenas condiciones de la vialidad de todos los caminos de la [illegible]

"LA PRENSA" EN LA PLATA

(DE NUESTRA SUCURSAL)

SUBDIVISION DE LA TIERRA PUBLICA

Buen éxito de nuestra propaganda

El ministro de Hacienda, doctor López Buchardo, nos manifestó ayer haber leído con interés los artículos de LA PRENSA, referentes á la necesidad de fomentar el desarrollo de la agricultura, granja, y especialmente de la horticultura y fruticultura, en la zona rural del municipio de La Plata, mediante la subdivisión adecuada de la tierra fiscal y su entrega á la colonización efectiva, con facultad para los colonos de adquirir la propiedad del suelo á precios moderados con facilidades de pago, cuando hayan llenado los requisitos de población y cultivo que fijen los poderes públicos.

En dichos artículos se refirió especialmente LA PRENSA, á la vasta extensión de tierras fiscales conocidas con la designación de Bañados de la Ensenada.

Agregó el ministro que esas tierras fueron mensuradas durante la administración anterior, con el propósito de enajenarlas en remate público, sin condiciones especiales y al mejor postor, pero que, coincidiendo en un todo con LA PRENSA, respecto del criterio económico que debía presidir á la subdivisión y enajenación de las tierras fiscales del ejido de esta capital, tan pronto como regresara el gobernador señor Arias, sometería á su consideración un proyecto de condiciones especiales para la enajenación de dichas tierras, que difiere sustancialmente, de los inveterados sistemas de vender la tierra pública de la provincia, puestos en práctica en los últimos años.

Complacidos anotamos, una vez más, la eficacia de la propaganda periodística, en el sentido de impulsar los asuntos administrativos hacia soluciones en armonía con las necesidades económicas y el fomento de los intereses de nuestra clase laboriosa.

CAPITALES EN GIRO

PLAZO PARA SU DECLARACION

El atraso con que fueron sancionadas este año las leyes impositivas, ha hecho que la dirección general de rentas, obrando con criterio ecuánime, amplíe, en un mes, de acuerdo con el ministro de Hacienda, el plazo para la declaración de los capitales en giro. Los interesados tendrán, pues, como plazo para esa declaración, todo el mes de Febrero corriente; pero vencido este término, se hará efectiva la multa del 50 por ciento sobre el impuesto que corresponda abonar á los morosos.

Por convenir á los contribuyentes, damos á conocer cómo deben presentarse á declarar su capital en giro, de acuerdo con las disposiciones de la ley en vigor.

Todo comerciante ó industrial presentará al valuador del distrito respectivo una declaración escrita, detallando los ramos de comercio ó industria á que se dedica, con determinación de las sumas que importen las operaciones realizadas durante los doce meses anteriores á la declaración.

Cuando se trate de negocios ó industrias instalados el año anterior, que sólo hayan sido ejercidos unos meses, la declaración se hará por todo el año, en la proporción que corresponda al importe de las operaciones efectuadas, y cuando se trate de comercio ó industria que recién se instalen, por la suma que el declarante calcule poder realizar en los meses que faltan para la terminación del año. Estas declaraciones quedarán sujetas, vencido el año, á una rectificación, á los efectos que correspondan. Debe asimismo hacerse la declaración establecida cuando durante el año se anexen nuevos ramos de comercio ó industrias, á los que se ejercían al tiempo de ser empadronados.

En cada distrito funcionará una comisión compuesta de un comerciante, un inspector de la dirección general de rentas y el valuador respectivo, los que practicarán una confrontación de las declaraciones presentadas, con las constancias del padrón existente, procediendo á la inscripción en caso de conformidad.

LA IDENTIFICACION Y LAS PATENTES

Un pequeño conflicto

La ley de patentes para el corriente año, establece que éstas no serán expedidas sin que el interesado compruebe su identidad personal, por medio de la cédula correspondiente, que le será entregada por la jefatura de policía.

El artículo fué incluído en la ley como medida previsora; tiende á evitar que una misma patente sirva á determinados individuos con perjuicio del fisco, y pone en manos de corredores y otras personas, que deben trasladarse de un punto á otro, un medio de identidad inconfundible.

Al hacer esa inclusión en la ley, la repartición policial estuvo de acuerdo en que la medida era benéfica y se dispuso á cooperar á que en la práctica diera los resultados que se buscaban. Sin embargo, resulta ahora, que esta repartición entorpece el cumplimiento de ese artículo de la ley, so pretexto de que carece de los elementos necesarios para expedir los documentos comprobatorios indicados.

Como este inconveniente, manifestado cuando la ley ha entrado en vigor, sería causa de demoras y trastornos para los que necesitan las patentes á los fines de su comercio ó trabajo, el director de rentas, señor Moura, sometió el punto al ministro de Hacienda, doctor López Buchardo, conviniéndose entre ambos funcionarios en que por ahora se expidan las patentes sin el requisito previo establecido, y hasta tanto sea subsanado el inconveniente. Con este fin el señor Moura ha celebrado ya diversas conferencias con el jefe de la comisaría de investigaciones, y el de la oficina de identificación, para ver de arribar á una solución rápida y que llene cumplidamente los fines de la ley mencionada.

Cree el ministro de Hacienda, que la policía está en el deber de cumplimentar esa disposición inmediatamente, y que ha debido exponer con tiempo las dificultades que viene á encontrar ahora.

Al regreso del doctor Taquini, que se encuentra en Chivilcoy, celebrarán ambos funcionarios una entrevista en el sentido indicado.

La ley de Montepío—Los empleados de policía

En el pedido que el jefe de policía hizo al Poder Ejecutivo, á fin de que se incluyeran todos los empleados de esa repartición, excepción hecha de la servidumbre, para que fueran igualados en sus derechos á la jubilación, y que por consiguiente, se les hicieran los mismos descuentos, el asesor de gobierno, doctor Luis Reyna Almandos, á quien le fueron pasados los antecedentes, se expidió ayer, diciendo que la petición del jefe de policía importa la reglamentación de la ley de Montepío en la parte pertinente á aquellos empleados, lo que podría servir de base al ministerio de Hacienda para cuando este funcionario se ocupara de dicha reglamentación.

Agrega el asesor, que el artículo 18 de la ley de Montepío es claro y su aplicación no puede ofrecer dificultades en lo que se refiere á los empleados de policía, cuando debe distinguir si están ó no investidos de autoridad policial, según lo clasifica el artículo 10 del reglamento de policía invocado por el jefe, para que la computación de los servicios se hiciera de año y medio por uno.

En la reglamentación de la ley se determinará cuáles son los empleados que tienen facultad para usar la fuerza, dice el asesor, debiendo [illegible]

[illegible] la naturaleza de los servicios prestados, según la categoría, jerarquía y modo de desempeñar sus funciones, citando, á título de ejemplo, el asesor, el caso de los empleados de investigaciones, que no tienen derecho á la computación más favorable, porque no tienen mando de fuerza desde que se ocupan solamente en efectuar las pesquisas; pero cuando llega el caso de la aprehensión del delincuente, se ven obligados á pedir auxilios á los agentes. Cita igualmente, como ejemplo, el caso de los empleados de la contaduría, de la tesorería, sección identificación, y otras oficinas policiales, que no ejercen sino funciones puramente administrativas, por lo cual tampoco pueden ser favorecidos por los privilegios que establece el artículo 18, porque jamás tienen mando de fuerza. En cambio, los escribientes de guardia de las comisarías, que á menudo se encuentran al frente de destacamentos y hasta de las mismas comisarías, y que por consiguiente tienen mando de fuerza, pueden, en opinión del asesor, ser incluídos entre los que determina el artículo 18, aunque si bien es cierto que el uso de la fuerza no es en ellos permanente ó continuo.

Termina el asesor su vista, diciendo que no todos los empleados de policía pueden ser incluídos en las disposición que cita el jefe, sino únicamente los que están comprendidos en razón de los servicios que prestan en el mayor cómputo.

Montepío Civil

Parece asunto resuelto que el doctor Federico Pinedo, ocupará el cargo de presidente del Montepío Civil; así por lo menos nos fué asegurado ayer por un alto funcionario de la administración.

Urge que la comisión sea nombrada cuanto antes, porque los expedientes se van acumulando y sufrirán las resoluciones el atraso consiguiente.

El director general de rentas se preocupa en estos momentos de estudiar la forma en que han de ingresar al montepío las multas que señala el inciso 6o. del artículo 2o. de la ley respectiva, á fin de que la institución pueda contar con esos recursos en todo momento.

—El asesor de gobierno informó ayer favorablemente los expedientes de jubilación y devolución de descuentos, respectivamente, de doña Elvira Rodríguez y de don Eduardo Gonaderes.

Odontología y farmacia — Incompatibilidad del ejercicio de ambas profesiones.

El señor Andrés Andrade se presentó hace tiempo á la dirección general de salubridad pública de la provincia, consultándola sobre si había ó no incompatibilidad en el ejercicio de las profesiones de dentista y farmacéutico, por tener los dos títulos. La sección correspondiente de la Dirección de Salubridad se expidió desfavorablemente, en virtud de lo cual el señor Andrade se presentó al ministerio de Obras Públicas, pidiendo que fuera reconsiderada la resolución.

Pasado nuevamente el asunto á la Dirección de Salubridad, ésta insistió en su anterior dictamen, por lo cual fueron enviados los antecedentes al asesor de gobierno, doctor Luis Reyna Almandos, el cual, en la vista dada ayer, dice que el punto está ya resuelto por la Dirección de Salubridad y que el P. E. debe confirmar aquella resolución, porque según el artículo 34 de la ley sobre ejercicio de dicha profesión en la provincia "los dentistas sólo podrán prestar los servicios especiales de su arte", lo cual, agrega el asesor, es suficientemente claro, puesto que la ley no distingue si con arreglo á la conocida norma de interpretación de las leyes deben hacerse distinciones al interpretarlas, concluyendo que corresponde declarar que existe incompatibilidad legal entre el ejercicio de la odontología y la farmacia.

Tierras y catastro

Ayer no había dado principio aún la entrega de las existencias de la extinguida oficina de tierras al jefe nombrado para la dirección de tierras y catastro, que, como ya lo hemos noticiado, se hará con la intervención del escribano mayor de gobierno.

El ministro de Hacienda tomó ayer las disposiciones necesarias para que la tarea de inventariar las existencias de tan importante repartición, no perjudique en lo más mínimo la tramitación ordinaria de los expedientes, que será atendida por el personal necesario.

—La escribanía mayor de gobierno extendió ayer una sola escritura, á favor de don José Casalins, por venta de sobrantes de tierras, en Chascomús.

Banco Hipotecario Nacional de La Plata

El consejo local, en sesión del 8 del corriente, despachó favorablemente las solicitudes registradas bajo los números 1578, 1582, 1595, 1596, 1597, 1599, 1600, 1604, 1606, 1607, 1608, 1611, 1613, 1613, 1616, 1621, y las transferencias números 304 y 586, al 6 o|o.

Ha informado que puede acordar la suma de 519.500 pesos en cédulas, al 6 o|o.

Arsenal Río de la Plata

En este arsenal, hace varios días que se carece de aguas corrientes, á causa de haberse roto el sifón en el río, debido á la draga que allí opera, ó á que haya arrastrado en el fondo la cadena del ancla del cazatorpedero "Espora", precisamente, en el punto en que ese sifón se encuentra.

La dirección del establecimiento ha dispuesto todo lo necesario para que el inconveniente sea subsanado cuanto antes, á fin de que no se carezca de elemento tan importante.

—El ingeniero señor Giustini está proyectando un horno crematorio de basuras, de un modelo original, que al decir de los técnicos, supera á los sistemas hasta ahora conocidos. Ese horno se destinará á la cremación de las basuras del arsenal y buques allí surtos.

—Ya en vigor el presupuesto para el corriente año, y teniendo obras de gran importancia que ejecutar en los buques, se nos informa que será tomado un crecido número de operarios en el arsenal, posiblemente, en la segunda quincena del presente mes. Además de las asignaciones del presupuesto, algunas de esas obras se harán con créditos extraordinarios, solicitados por el ministerio.

Un caso curioso de jubilación — Informe del asesor de gobierno

A informe del asesor de gobierno fué pasada la solicitud que presentara don Domingo Luchi al presidente de la comisión del Montepío Civil, pidiendo se le reconocieran derechos á la jubilación que debía corresponderle por los años de servicio prestados á la provincia.

Manifestaba el recurrente que en el año 1886 entró á prestar servicios como jardinero de la estancia, desempeñando un empleo que figuraba en el presupuesto, y que siguió en esas condiciones hasta el año 1892.

Como posteriormente todas las dependencias del Bosque, en lo que se refiere á su cuidado y ornamentación, pasaron á depender de la comisión especial de fomento de ese paseo, el actor percibió los sueldos que le correspondían de la partida especial que tiene asignada esa comisión para gastos, forma en que ha venido desde entonces desempeñando su puesto. Como desde el año 1892 ha dejado de figurar como empleado del presupuesto y por consiguiente no se le han efectuado descuentos de ningún género, el recurrente manifiesta que eso lo perjudica en los derechos á acogerse, cuando llegue el caso, á los beneficios de la jubilación, desde que tiene 23 años de servicios no interrumpidos á la provincia, por lo cual pide que le sean reconocidos sus derechos [illegible] comprometiéndose á pagar todos los descuentos correspondientes desde la fecha de creación del Montepío Civil. Manifiesta también que de quedar fuera de los beneficios de aquella ley se explicaría, si sólo hubiera prestado servicios por poco tiempo; pero no cuando ha dedicado al servicio de la provincia veinte y tres años.

El asesor de gobierno cree que el caso es similar al de los empleados de la sección taquígrafos de la legislatura, los cuales cobran sus sueldos de una partida especial destinada á ese servicio, sin que el cargo figure expresamente en el presupuesto. Como éstos perciben la jubilación, cuando el caso de concedérsela ocurra, opina que no debe hacerse con este otro empleado de la provincia distingo alguno y que corresponde acordarle el reconocimiento de los derechos que pide.

Nuevas líneas telegráficas

La dirección del telégrafo de la provincia ha solicitado del ministerio de Obras Públicas la autorización correspondiente, á fin de licitar 4.000 postes de quebracho colorado comunes y 200 especiales destinados á los trabajos de construcción de las nuevas líneas telegráficas proyectadas y cuyo costo se incluyó en el presupuesto del año corriente.

—

La dirección de tierras y catastro, se ha dirigido al ministerio de Obras públicas, solicitando que se le autorice para usar oficialmente el telégrafo de la provincia, cada vez que los asuntos de esa repartición así lo requieran.

Caja Popular de Ahorros

El presidente de la Caja Popular de Ahorros, doctor Bunge, estuvo ayer en el despacho del ministro de Hacienda, para pedirle el pronto despacho del presupuesto de aquella repartición, á objeto de regularizar su funcionamiento en lo que al personal se refiere.

Conferenció el doctor Bunge, al mismo tiempo, respecto de la inclusión del personal de la Caja en la ley del Montepío, asunto en que quedaron de acuerdo, por cuanto la ley de la materia prevé el caso, en el inciso 5o. del artículo 11, que incluye al personal mencionado entre los beneficiados.

EN LOS MUNICIPIOS

EMPRESTITO A MUNICIPALIDADES

El ministro de Hacienda consiguió ayer, definitivamente, colocar los empréstitos que necesitan las municipalidades de Bahía Blanca y Chivilcoy, para atender necesidades urgentes y realizar varias obras públicas.

Con tal motivo, conferenciaron ayer el ministro y el gerente del Banco de la provincia, señor Ure, quedando acordado que se entregará á esas municipalidades 200.000 y 200.000 pesos, respectivamente.

LA PLATA—EL CARNAVAL—OBRAS SANITARIAS—CONDUCTORES DE CARRUAJES

Vecinos y comerciantes establecidos en la calle 7, de 47 á 50, se han presentado al comisionado municipal, pidiendo que el corso que debe efectuarse desde 50 hasta la plaza Rocha, se prolongue desde ésta hasta 47, es decir, en tres cuadras más, pues el empedrado, hasta ese punto, no se encuentra, como se ha dicho, en malas condiciones, y, por otra parte, el recorrido actual es demasiado corto, como se pudo comprobar en años anteriores.

La petición está justificada y debe ser resuelta favorablemente. Si hay alguna parte en que el empedrado ha sido removido, la dificultad puede subsanarse en uno ó dos días, y darse así á un núcleo denso de población, un motivo de entretenimiento, pues es de suponer que los interesados no dejarán de hacer todo lo posible á fin de que se congreguen en esa parte del recorrido del corso numerosas familias, para dar á la fiesta mayor animación.

—La dirección de obras de salubridad se ha presentado al ministerio del ramo, pidiendo que ordene el despacho del material destinado á la fábrica de aguas corrientes de La Plata.

—Habiendo notado la inspección general de la municipalidad que la mayor parte de los conductores de carruajes de alquiler, hacen el servicio público en estado de completo desaseo personal, sin camisa y con alpargatas, ha ordenado á la inspección de rodados que proceda á remitir al corralón de limpieza, todo carruaje cuyo conductor se encuentre en las condiciones referidas.

APROBACION DE PRESUPUESTOS

Por el ministerio de Gobierno apareció ayer un decreto aprobando los presupuestos de gastos y recursos y las ordenanzas generales de impuestos de los partidos del Salto y Adolfo Alsina, por el corriente año. El primero arroja un total de 98.500 pesos y el segundo de 106.000.

PADRONES MUNICIPALES

Proximamente aparecerá por el ministerio de Gobierno un decreto disponiendo la adopción de las medidas necesarias, á fin de que se proceda á formar el padrón de los distritos de Rivadavia y Caseros, para llamarlos á elecciones municipales.

Igualmente, en estos días, se ordenará la convocatoria á elecciones en los partidos de Ayacucho y Coronel Pringles.

PEDIDO DE HONORARIOS

El asesor de gobierno doctor Reyna Almandos, se expidió ayer en la solicitud de don Enrique Fernández, síndico fiscal de Morón, pidiendo que se ordene el pago de los honorarios que le corresponden por las funciones que ha venido desempeñando en el juzgado de paz de esa localidad. Dice el asesor que antes de resolver si corresponde ó no que se acuerden los honorarios pedidos, es necesario que se solicite de la suprema corte de justicia que recabe del juzgado de paz los antecedentes sobre la naturaleza del nombramiento del recurrente, en cada uno de los casos en que ha intervenido como síndico fiscal.

TIERRAS DE PATAGONES—LA INVESTIGACION PEDIDA

Ayer se le pidió al ministro de Hacienda que active en lo posible la investigación ordenada en los asuntos de tierras fiscales de Patagones.

El ministro prometió ocuparse en seguida del asunto, y al efecto, dispuso que el expediente respectivo le fuera llevado por la tarde á su domicilio, para estudiarlo.

Por de pronto, según nuestras informaciones, se ha dispuesto que no sea desalojado un ocupante de tierras que ha pagado arrendamientos á determinada persona, que no los abonaba al fisco, pretextando los perjuicios de la sequía.

Es muy posible que en estos días se tome al respecto una resolución, á objeto de investigar algunos puntos que tienen su origen en una carta dirigida al gobernador en nombre de algunos ocupantes de tierras de Patagones.

EDUCACION

NIÑOS DE MENTALIDAD ANORMAL

Cursos para retardados

En el curso escolar de 1911, la escuela especial para niños anormales, que funciona en La Plata, contará con una sección más. A las clases para afásicos, tartamudos y defectuosos graves de pronunciación, se agregarán otras para "retardados" psicológicos.

Estos niños, á quienes los maestros se limitan á considerar como los menos inteligentes, los más desganados, los más malos, etc. y los obligan á permanecer en el mismo grado dos ó tres años, para luego promoverlos "por antigüedad", exigen enseñanzas especiales, si no se les quiere perjudicar para toda la vida. [illegible] menudo un desarrollo físico y un aspecto exterior aparentemente normales; examinados superficialmente, presentan también una inteligencia casi normal; pero cuando se estudian con detenimiento y con criterio realmente científico, se encuentran en ellos diferencias con respecto á la mentalidad de los niños de la misma edad. Estas diferencias más que en leves deficiencias, consisten en anomalías del desarrollo de una ó más facultades intelectuales.

Los niños que debido á la deficiencia de alguna manifestación intelectual no han podido aprender á hablar con corrección, espontáneamente, por la simple convivencia con los miembros de la familia; los que presentan atención deficiente ó cierta fragilidad de la misma; los que tienen pronunciada debilidad de la memoria próxima ó remota; debilidad de los sentimientos elementales ó superiores, pobreza de imaginación, difícil asociación de ideas, dificultad grande para el cálculo, etc., son todos sujetos que bajo ningún concepto deben permanecer en las aulas comunes, con los normales, pues no pueden aprovechar de la enseñanza colectiva.

El cuerpo médico escolar, que desde hace tiempo se ocupa en satisfacer las necesidades de la población infantil de nuestras escuelas públicas, ha comprobado que son bastante numerosos los que se encuentran en las condiciones susodichas, y considerando que el medio más seguro para llegar á conseguir para ellos los beneficios de la instrucción, consiste en la aplicación de métodos pedagógicos especiales, ha solicitado del consejo general la creación de cursos para "retardados".

Al acceder á esta indicación el consejo, recientemente dió, sin duda, un nuevo paso adelante hacia la organización científica de nuestras escuelas.

CENTENARIO DE SARMIENTO

Mañana partirá para San Juan la delegación de educadores de la provincia, nombrada para representar á ésta en los actos conmemorativos que se realizarán en San Juan, con motivo del centenario del natalicio de Sarmiento.

Componen esa delegación el consejero Urien, por el consejo general de educación; el inspector Torres Ibáñez, por la dirección general de escuelas, y el profesor Pedro López, por la Asociación de Maestros.

CRONICA SOCIAL

LA BANDERA DEL TORPEDERO "LA PLATA"—Mañana, á las 5 p. m., en los salones del diario "Buenos Aires", se efectuará la reunión de damas, en la cual se nombrarán las comisiones auxiliares de señoritas y caballeros y se distribuirán los cargos en la comisión organizadora.

Es de esperar que las damas platenses honren con su presencia tan simpático acto, cooperando á la realización de la feliz iniciativa de costear por suscripción popular la bandera al torpedero "La Plata".

La presidenta de la comisión de propaganda, señorita María Lydia Hauscarriaga, distribuirá las listas de suscripción en la reunión del miércoles próximo. Fué integrada ayer esa comisión con las señoritas Aurora Cía y Ercilia Giani.

ENLACES—El 16 del corriente será bendecido el enlace de la señorita María Elena J. Abella con el joven Raúl Pérez Quintana. La ceremonia será íntima, en casa de la novia, lo cual no obstará para que el acto adquiera el carácter de un acontecimiento social.

—El 15 del corriente, á las 9 p. m., será bendecido en el templo de San Ponciano el enlace de la señorita Leonor Sagastizábal con el joven Orestes Piccinini.

Dadas las extensas vinculaciones de los contrayentes, seguramente las hermosas naves del templo se verán rebosantes de concurrencia.

VIAJEROS—De Montevideo, el ministro de la Corte, doctor Pedro T. Acevedo.

—Para Chivilcoy, con objeto de asistir á los festejos organizados en honor del gobernador señor Arias, el diputado Julio J. Paz, el ministro de Gobierno, doctor Néstor French, y su secretario privado Alfredo French.

—De su isla de San Fernando, regresó ayer el doctor Manuel F. Gnecco, acompañado de su señora Rosa Vez Lozada, y de las señoritas Carmen Caraballo Vidal y María Luisa Vez Lozada.

—Para Montevideo, en breve, el señor Francisco García Cortina, en compañía de sus hijas Lola y Elvira.

—Para el mismo punto, la señora Elvira G. Cortina de Novas.

—De San Nicolás, la señorita Berta Gordia Cortina.

ENFERMOS—Muy mejorada de salud la señorita Lola Albarracín.

—Se encuentra guardando cama el señor Juan Gianti.

—Restablecida, la señorita Celina Sánchez Viamonte.

—Enfermo, el señor Jorge R. Durañona.

VIALIDAD

DIRECCION GENERAL DE CAMINOS — GIRA DEL DOCTOR SEMPRUN

De acuerdo con un pensamiento manifestado anteriormente, el presidente de la dirección general de caminos, doctor José R. Semprún, inició ayer una gira de inspección por algunas de las zonas en que se ha dividido la provincia para el arreglo de la vialidad.

El doctor Semprún se propone prolongar esta inspección hasta los primeros días del mes entrante.

Durante el tiempo que dure su ausencia, ocupará la presidencia de la dirección de caminos, el señor Eduardo Castex.

PEDIDO DE PEDREGULLO

El comisionado municipal, señor Doyhenard, se ha dirigido al ministerio de Gobierno, pidiéndole 20.000 toneladas del pedregullo que se encuentra en los depósitos de Sierras Bayas, á fin de aplicarlo al arreglo de las calles y caminos de La Plata.

CIERRE DE UN CAMINO

Vecinos y propietarios del paraje "La Pradera", de Carlos Tejedor, se han presentado en el ministerio de Gobierno, reclamando de la resolución que autorizaba el cierre del camino que cruza el campo La Chiquita, propiedad de la señora Enriqueta R. de Monsegur, por los perjuicios que esto les irroga.

SOCIEDADES

NEGROS CONGOS — Anoche inició esta sociedad sus ensayos, á fin de salir en corporación en las próximas fiestas de carnaval, para las cuales la comisión directiva ha contratado en Buenos Aires 150 trajes.

LA FLOR DE LOS ANDES—La comisión directiva de esta sociedad continúa con actividad sus trabajos, para efectuar cuatro grandes bailes de disfraz y fantasía, en los elegantes salones de la Unione Operai Italiani, en los días 20 y 28 de Febrero, y 5 y 11 de Marzo próximo.

Ha resuelto dicha comisión otorgar un premio consistente en una medalla de oro á la máscara más original; cuatro á los disfraces más lujosos; uno al payaso más chistoso, y tres segundos premios á los que sobresalgan por su originalidad.

UNION PELOTARIS—Esta sociedad de la Ensenada, prosigue sus ensayos con toda actividad, á fin de visitar los corsos.

El coro lo forman 60 señoritas y 20 niños, dirigidos por el profesor Ferdinando Zoppi.

TRIBUNALES

SUPREMA CORTE

Este tribunal hizo ayer los siguientes nombramientos: [illegible]

...dores de las mismas á Francisco ...

—Se nombró á don Luis M. Jiménez ... en la fiscalía de Dolores, á propuesta del fiscal doctor Rodolfo ...

—Interinamente y mientras dure la ausencia del titular, se nombró auxiliar de la fiscalía de las cámaras del departamento de la capital al escribano de la Corte, don Alfredo Vásquez.

—Se nombró secretario del juzgado de paz de Adolfo Alsina á don Ignacio Carvajal, y alcaides de la cárcel de Bahía Blanca á José y á Emilio Bellegula.

CONFLICTO MUNICIPAL EN CHASCOMUS — LA DEMANDA ANTE LA CORTE

Ayer se presentó ante la Suprema Corte don Narciso A. Newton, promoviendo conflicto interno á la comuna de Chascomús, de acuerdo con lo que establece el artículo 210 de la Constitución y 84 de la carta orgánica municipal.

El señor Newton fué nombrado recientemente municipal de aquella comuna, y al discutirse en el Concejo la aprobación de las elecciones realizadas el 11 de Diciembre pasado, en las cuales resultaron electos los actuales concejales, estuvo por que no se aprobara dicho acto electoral. Como la mayoría optó por la aprobación de las elecciones, recurre ante el alto tribunal, pidiendo se declaren nulas dichas elecciones, pues sus actos preparatorios aparecen viciados de nulidades insanables y absolutas.

Después de fundar su petición en el texto de la ley, dice el señor Newton, que si hay precisamente algún acto que requiera publicidad, por su índole misma, son las elecciones; son actos eminentemente populares, y por esto es necesario que el pueblo sepa cuándo y en qué oportunidad deben elegir las autoridades que han de regir su gobierno municipal.

Todo acto eleccionario que carezca de publicidad es, por definición, nulo. Y éste es el criterio, no de un doctrinarismo más ó menos avanzado, sino de la ley, en virtud de disposiciones uniformes y concordantes, que menciona á continuación.

En las elecciones verificadas en Chascomús no se han cumplido esos preceptos constitucionales, y, en consecuencia, son nulas, ya que no es admisible, ni en la teoría, ni en la efectividad de los derechos aplicados, que de estos actos pueden derivarse consecuencias legales.

Termina el señor Newon por manifestar que, al llevar este conflicto ante la Corte, no le anima otro propósito que el de restablecer las cosas dentro de una base de perfecta legalidad. Desde el cargo de confianza para el cual fué designado hubiera deseado hacer obra eficiente y de patriotismo, dice, pero esta tarea se hace imposible cuando para realizar tales propósitos hay que pasar previamente sobre las leyes.

Cargos que tienen origen popular, considera, son de honor y de confianza, y sólo pueden desempeñárseles dignamente cuando se ha llegado hasta ellas sin menoscabo y con el respeto que á la soberanía se debe.

La Suprema Corte pedirá, posiblemente en estos días, los antecedentes correspondientes á la Municipalidad, la cual, por la ley, queda intervenida.

LICENCIAS

La Suprema Corte acordó ayer licencia al miembro del tribunal, doctor Rómulo Etcheverry, para faltar á los acuerdos que durante el corriente mes se celebren.

Al juez del crimen del departamento del Norte, doctor Adolfo Vitón, la Corte le concedió un mes de licencia y diez días al juez de paz, de General Lamadrid.

CAMARA TERCERA DE APELACION

En su último acuerdo, este tribunal confirmó las sentencias recaídas en las causas seguidas contra Félix Diego Cortés, Justo B. Rocca y Pedro Denber, por atentado á la autoridad y lesiones, en Avellaneda, y por disparo de arma de fuego y lesiones, en el Azul, respectivamente.

En primera instancia, los dos primeros fueron condenados á un año de prisión, siendo absuelto de culpa y cargo el último.

CRONICA POLICIAL

GRAN INCENDIO EN EL AZUL

La manzana en peligro

IMPORTANTES PERDIDAS

(Por telégrafo)

Azul, Febrero 8—Anoche á las 11, se produjo un incendio en la casa de comercio de la firma Lobato, Inza y compañía.

Favorecido por el viento huracanado que soplaba del Sudeste, tomó inmediatamente proporciones colosales, amenazando continuar en toda la cuadra.

La policía, dos sargentos del batallón de ingenieros y un grupo de conocidos jóvenes de esta sociedad, trataron de aislar el incendio, á fin de evitar que se propagara á las casas de familia y farmacia Ducós, que se encontraba amenazada por las llamas.

Después de heroicos esfuerzos, consiguieron su objeto, en medio de los aplausos de la multitud que contemplaba el espectáculo.

La casa de los señores Lobato, Inza y compañía, gira por varios millones de pesos, pues es considerada como la más fuerte de esta plaza.

Está asegurada en 250.000 pesos, pero el seguro no cubre las pérdidas, calculadas en más de 350.000.

Sobre el origen del incendio se cree que haya sido ocasionado por un contacto eléctrico, según la opinión generalizada.

Con este motivo vuelve nuevamente á hablarse de que es necesario que exista una inspección técnica para que revise las intalaciones eléctricas antes de librarlas al servicio público.

—

Azul, Febrero 8 (8.30 p. m.) — El incendio continúa actualmente en el gran sótano de la casa, donde hacen explosión los cascos de vino.

El señor Casiano Inza, uno de los propietarios, ha sufrido grandes quemaduras en los pies, pues cuando se inició el incendio, quiso retirar un tambor de nafta que hizo explosión.

Este mismo señor me refiere que el incendio se produjo mientras trataba de sacar petróleo del depósito de ventas al detalle.

A pesar de estar el incendio completamente aislado y reducido á los sótanos, la policía toma toda clase de precauciones.

AGENTE GRAVEMENTE HERIDO

FUGA DEL HERIDOR

(Por telégrafo)

Pila, Febrero 8—Durante unas carreras en la casa de comercio El Garabato, anteayer, se desacató contra el agente Florencio Díaz, el sujeto Pedro Merlo, atacándolo á rebencazos, al recibir orden de arresto.

Como este agente pretendiera reducirlo á prisión por la fuerza, Merlo le infirió dos puñaladas en el vientre, huyendo después.

El comisario Gabriel Osuna, acompañado por el médico de policía, doctor José Godoy se trasladaron al punto indicado, procediendo al examen de las heridas que son graves, é instruyendo el sumario correspondiente.

La captura de Merlo ha sido recomendada.

El comisario Osuna ha desprendido varias comisiones en su busca.

SUSTRACCION DE MERCADERIAS EN EL FERROCARRIL

LADRON SORPRENDIDO

La comisaría de investigaciones de La Plata, había recibido repetidas veces denuncias de robos de mercaderías, en los vagones de carga del ferrocarril del Sud.

A raíz de esas denuncias, comisionó á los empleados de investigaciones Sosa y García, quienes se pusieron activamente en campaña, á fin de dar con los autores de los robos.

Se estableció una eficaz vigilancia en los sitios donde presumían que se efectuaba la sustracción de mercaderías de los vagones, y anteayer por la noche, los mencionados empleados sorprendieron en la estación de Quilmes, el capataz de la empresa, Julián Ambustulo, en momentos en que sigilosamente intentaba violar los sellos de seguridad del vagón de carga número 258.

Practicado un registro inmediatamente en la casa de Ambustulo, se encontraron diversas mercaderías, cuya procedencia no supo explicar el capataz.

La policía de investigaciones cree estar ahora sobre la pista de algunos cómplices y confía en el completo éxito de la pesquisa.

FATAL ACCIDENTE

(Por telégrafo)

Mercedes, Febrero 8—El agente de policía Melitón Roldán, al examinar un revólver, hirió casualmente de un tiro, en el vientre, á Antonio Lozano, que se halla en estado muy grave.

Roldán se presentó á la autoridad.

ACCIDENTE FERROVIARIO

En el paso á nivel inmediato al kilómetro 67, jurisdicción de San Nicolás, ayer á las 9 a. m., el tren de pasajeros número 17 que venía del Pergamino, arrolló al sulki que manejaba el vecino de la localidad don Francisco Cámpora.

El accidente ocurrió en circunstancias en que el vecino nombrado pretendía cruzar la vía con el sulki en momento en que se aproximaba el tren.

El vehículo, que fué violentamente imbestido, quedó destrozado por completo, y su conductor con ligeras contusiones en la frente y sin conocimiento fué trasportado al hospital de San Nicolás.

Según informes del facultativo, la víctima sufrió, además, heridas internas de pronóstico reservado.

TENTATIVA DE SUICIDIO

En el cuartel 4o. de San Martín, anteayer, á la 1 de la tarde, intentó suicidarse Miguel Marina, descerrajándose cinco tiros de revólver, uno de los cuales fué á herirle levemente en la cabeza.

SUICIDIO

En la chacra de don José Jorini, situada en el cuartel 5o. de Rivadavia, se suicidó el joven de 18 años de edad Delfor Corvalán, descerrajándose un tiro de escopeta en la boca.

La muerte fué instantánea.

QUEMADURAS

Don Manuel Stevens, denunció en la comisaría de Vicente López, que el niño de 15 años de edad Enrique Jech, que trabajaba en su taller de carpintería, al pretender echar alcohol en un recipiente, por efecto de un fósforo encendido que aproximó al mismo tiempo, aquel hizo explosión, ocasionándole quemaduras en el hombro y en diversas partes del cuerpo.

HERIDO DE UNA COZ

Anteayer á las 5 de la tarde, transitaba en un sulki por una calle de Guaminí, Paulino A. San Martín.

Al asustarse el caballo que tiraba del vehículo, le aplicó una coz en la pierna derecha, ocasionándole la fractura de la misma.

RIÑAS SANGRIENTAS

Julio Paterlom y Simón Miguelez, se tomaron en palabras en una fonda de Mar del Plata. A raíz de la disputa, el primero hizo un disparo de revólver, hiriendo al segundo en el brazo derecho.

La policía detuvo al heridor.

—Ayer, á las 12 del día, en la vía pública del Bragado, Simón Utello, á consecuencia de un altercado, hizo un disparo de revólver á Antonio Bonatto, sin lograr herirlo.

En tal circunstancia, intervino un hermano del agredido de nombre Antonio, quien se tomó en lucha con Utello. En la refriega, se le escapó un tiro, que fué á herir gravemente á aquél en el brazo izquierdo.

El heridor se halla detenido.

EL GOBERNADOR EN CHIVILCOY

ESPLENDIDAS FIESTAS

Inauguración del hospital de cirugía

UNA OBRA DE LA ACCION POPULAR

EL BANQUETE EN EL TEATRO

LOS DISCURSOS

BAILE EN EL CLUB SOCIAL

El pueblo y la sociedad de Chivilcoy han celebrado de un modo brillantísimo la presencia del gobernador de la provincia, general Arias, y su especial significado para los destinos de esa culta y hermosa ciudad bonaerense, llamados á muy alto grado en el concierto de las actividades creadoras de civilización á de riqueza que se ejercitan en el vasto territorio de la República.

El gobernante se ha sentido orgulloso de serlo en un estado que tan noblemente sabe exteriorizar esos delicados sentimientos y fuertes energías que se han asociado en Chivilcoy para conseguir el bienestar de la población, en la vida política, económica y social, del cual son exponentes la inauguración del hospital de cirugía, cuya ceremonia aquél ha presidido, y la brillantez y popularidad de las fiestas diversas ayer celebradas.

EL HOSPITAL DE CIRUGIA

Los antecedentes de esta obra del altruismo y del esfuerzo popular, como con propiedad se ha dicho, son los siguientes:

El 18 de Octubre de 1898, en el local de la Biblioteca Popular, un núcleo de vecinos caracterizados, á iniciativa del doctor Antonio Novaro, acordaron constituir una sociedad, con el fin de construir y sostener establecimientos de beneficencia y caridad públicas.

"Se designó para constituir su primera comisión directiva á los señores: doctor Antonio Novaro, presidente; Juan B. Cúneo, vice; Eugenio F. Díaz, secretario; Agustín Pechiu, pro; Martiniano Lobos, tesorero, y vocales: Sebastián F. Barrancos, Agustín E. Martelletti. El 2 de Diciembre del mismo año obtuvo su personería jurídica.

Después de un largo período de vida anémica su iniciador obtuvo autorización de la asamblea de socios para construir un hospital destinado exclusivamente á la clínica quirúrgica, recabando de las personas afincadas la contribución necesaria para cubrir el costo de la obra.

Hoy después de cuatro años de labor ímproba, se da cima á esta obra levantada por la caridad para la caridad.

La C. D. que rige actualmente los destinos de la sociedad, está compuesta por los señores: doctor A. Novaro, presidente; vice, Juan B. Cúneo; secretario, Lauro Díaz; tesorero, L. Horacio Martelletti; vocales: señor Ireneo A. Moras y doctor Juan Oteiza.

El cuerpo principal del establecimiento, cuya fotografía publicamos, consta de dos salas espaciosas, con capacidad para treinta camas; una para mujeres y para hombres la otra; consultorio, sala de curaciones, vestíbulo y "hall". Frente á éste está situada la sala de operaciones, construída de acuerdo con los últimos adelantos. A los lados de esta sala, que, como todas, está rodeada de vistosos jardines, se encuentran los departamentos de baños, cocina, guardarropa, botica, habitaciones del personal y despensa.

La obra, dotada de completas instalaciones, ha costado 38.000 pesos.

EN LA MUNICIPALIDAD

Chivilcoy, Febrero 8 — El gobernador, general Arias, acompañado de los doctores Moras, Fornos y Novaro llegó á las 3.30 p. m.

En la municipalidad fué recibido por el comisionado y la comisión de caballeros.

Allí estaban el presidente de la Cámara de Diputados, señor Massa, que llegó en tren expreso, con los diputados Maryín, Márquez, Alfredo Elena, Martín de Monasterio, Alfredo Martínez, Barruti, Manuel de Elizalde, Manuel Sorarrain, Octavio R. Amadeo, Julio J. Paz, Carlos Fernández Cutiellos, secretario Carlos Brizuela y prosecretario de la Cámara de Senadores Justo V. Rocha.

En los balcones se encontraba lo más selecto de nuestras familias.

El gobernador, al ver el enorme gentío, que á pesar de la lluvia no abandonaba la calzada y parte de la plaza, dando vivas ensordecedores, hacía manifestaciones reiteradas de satisfacción, saludándolo.

HOSPITAL GRAL. JOSE I. ARIAS

La señora Luisa R. Palacios, esposa del secretario del comisionado, obsequió con una pieza de música, de que es autora, dedicada al gobernador.

Acto continuo, fué ejecutada por la banda municipal.

El comisionado en un conceptuoso discurso, dió la bienvenida al gobernador.

Elogió su actuación como militar y como gobernante.

Dijo que Chivilcoy espera mucho de su gobierno.

Luego pronunció un discurso el presidente de la comisión popular.

Después habló el gobernador. Sus palabras despertaron gran interés.

Dijo que acababa de recorrer un largo trecho, entre filas de pueblo.

He llegado hasta aquí recibiendo vuestros afectuosos saludos, escuchando los aplausos con que me habéis acogido.

Mi corazón ha latido fuertemente por la emoción de contento que me produce vuestra adhesión á mi persona y habéis hecho vibrar la fibra patriótica que me anima.

He rememorado en este instante otros días gloriosos, otras épocas en que el pueblo chivilcoyano ha sabido como en este momento, demostrar á la faz del país que sabe honrar á los compatriotas que se hacen dignos de su cariño por la lealtad con que sirven los intereses que los conciudadanos le confían para que dentro de los preceptos liberales de nuestra Constitución política hagan una administración honrada y patriótica.

Los espontáneas manifestaciones me demuestran que estoy cumpliendo mi programa de gobierno que os hice conocer cuando proclamásteis mi candidatura.

Agregó que no hacía psicología ni literatura, sino palabras sinceras que salían espontáneas de sus labios de ciudadano, que entrega los últimos días de su vida á la patria amada para la que desea todo el bien, toda la grandeza que sea posible alcanzar en la paz y en la justicia.

Luego dedicó palabras á las colectividades extranjeras, diciendo que también eran argentinos por sus sentimientos y aspiraciones de paz, de libertad y de progreso de la Nación.

Agradeció luego los aplausos y saludos, y formuló votos porque la providencia os dé, dijo, en el porvenir mejores cosechas, buena salud para que podáis gozar del fruto de vuestra labor al amparo de nuestras libres instituciones. Bien, pues constancia en el trabajo y fe en el porvenir. ¡Viva Buenos Aires!

INAUGURACION DEL HOSPITAL

El gobernador se encaminó luego en dirección al hospital del cirugía por las calles 25 de Mayo, Pellegrini y Bolívar, escoltado siempre por numeroso público que hacía caso omiso al lodazal, al cruzar las aceras.

Visitó detenidamente las dependencias, elogiando calurosamente la obra, por lo que felicitó al doctor Novaro.

Bendijo luego las obras el presbítero Andrés Iturralde.

El presidente de la comisión del hospital, doctor A. Novaro, al inaugurarse el establecimiento expresó su gratitud á los padrinos, por el concurso de su presencia en tal carácter.

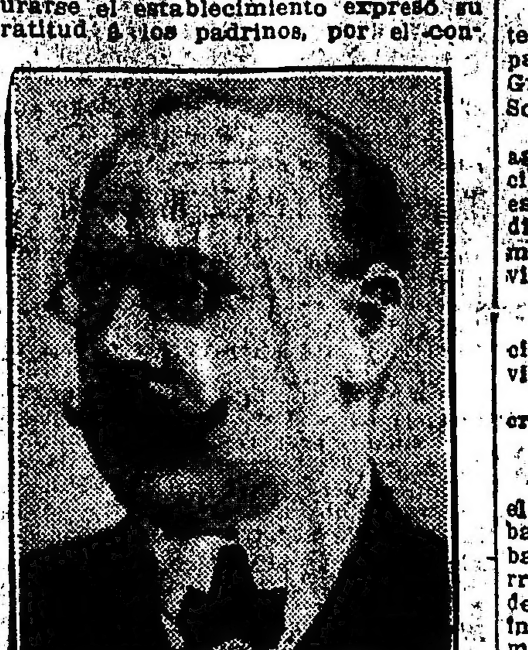

Dr. Antonio Novaro

Añadió que, la obra que se entregaba al servicio público era el resultado del concurso popular y que sintetizaba el óbolo generoso de todos.

La ciudad de Chivilcoy, dijo, dedica este asilo del dolor al actual gobernador de Buenos Aires, creyendo con ello solventar una deuda de gratitud, por su actuación justiciera en los últimos sucesos que sobrecogieron á este pueblo.

En seguida hizo entrega de las medallas de oro, conmemorativas del acontecimiento, á los padrinos de la ceremonia.

El gobernador agradeció en breves palabras el honor que se le hacía con la designación para el padrinazgo y por la compañera elegida, la señora Clara Moras de Butti, lo mismo que el haber dado su nombre á la institución, á la que ayudaría pecuniariamente en sus propios medios para darle mayor amplitud.

En seguida se dió lectura del acta de inauguración, firmándola los padrinos y demás concurrentes.

El presidente de la comisión obsequió á los padrinos con una artística medalla de oro, haciendo pública la orden que el gobernador le daba en ese instante, de construir á sus expensas un nuevo pabellón, noticia que fué recibida con estruendosos aplausos.

De allí pasó á los salones de la Biblioteca Popular, siempre en compañía del ministro doctor French, del jefe de policía doctor Taquini, y demás personas del séquito y pueblo.

Se interiorizó de la vida de esa institución, y prometió una ayuda oficiente.

Acompañado de los doctores French, Fornos y Moras, paseó por las calles de la ciudad, admirando su belleza.

El general Arias recibió numerosos telegramas de felicitación de diversos partidos y otro del doctor Manuel Gnecco, muy expresivo, y del doctor Sojo, que se adhería á las fiestas.

El gobernador les contestó que agradecía las manifestaciones, anunciando que el pueblo de Chivilcoy ha estado á la altura de su honrosa tradición, recibiendo digna y entusiastamente al primer magistrado de la provincia.

EL REGRESO

Mañana, á las 3.30, en tren especial se ausentará á esa capital, y el viernes á La Plata.

Le acompañará su familia y el secretario particular con su señora.

EL BANQUETE DE ANOCHE

El banquete celebrado anoche en el teatro de la Sociedad Española y el baile en el Club Social, que continuaba con entusiasmo á la hora de cerrar esta crónica, en la madrugada de hoy, han constituído, junto con la inauguración del hospital, los actos más notables á que han asistido Chivilcoy y sus visitantes en esta ocasión.

El gobernador llegó anoche á las 8 y 45 al teatro, cuya amplia sala estaba rebosante de concurrencia selecta. Los palcos lucían la belleza y la elegancia femeninas ocupados por las principales familias de Chivilcoy.

Al ocupar su sitio el gobernador, la orquesta ejecutó el Himno Nacional, que fué escuchado con severo recogimiento.

Las mesas, convenientemente dispuestas para 200 comensales, se ampliaron á última hora, con sesenta cubiertos más, y asimismo, la comisión de festejos se vió en la dura necesidad de rechazar un centenar de solicitudes presentadas por personas conocidas de aquella sociedad.

Presidía la mesa el general Arias, teniendo á su derecha al doctor Ireneo A. Moras, presidente de la comisión de fiestas; al señor Arturo H. Massa, presidente de la Cámara de Diputados de la provincia; señor Alberto Ortiz; doctor Juan A. Taquini, jefe de policía; doctor Antonio Novaro, y comandante Zimmermann Saavedra, edecán del gobernador. A la izquierda se sentaron el ministro de Gobierno, doctor Néstor French, doctor Santiago Fornos, comisionado municipal de Chivilcoy, señor Julio Llanos; doctor Oteiza; señor Manuel María Oliver, secretario del gobernador, y juez del crimen doctor Horacio Ortiz.

El doctor Moras, ofreció la demostración al gobernador. General Arias, quien contestó con un discurso que causó excelente impresión en el auditorio.

DISCURSO DEL GOBERNADOR

Dijo el general Arias, que aceptaba complacido el banquete y declaraba su gratitud por tan hermosa fiesta, cuya concurrencia daba realce á la sala con los exponentes de tanta belleza, don característico de la ciudad de Chivilcoy.

Agradeció luego los conceptos vertidos por los oradores doctores Fornos, Novaro, Moras y el señor Eugenio Díaz.

Dijo que se habían exagerado sus méritos, pero que trataría de esforzarse para merecerlos de verdad; que había visitado los edificios y se sentía satisfecho de ver sus progresos, que se debían á los esfuerzos y al altruismo de los vecinos.

Estoy orgulloso, añadió, de que Buenos Aires posea ciudades cultas y hermosas como Chivilcoy, en la que todo se ha creado por su propio esfuerzo. Me siento contento, y si nada os ofrezco en este momento, es porque todo lo que sea lícito conceder, sabéis de antemano que contáis con ello.

Apeló luego al patriotismo del pueblo, para olvidar completamente las rencillas pasadas y las desgracias sufridas, y dirigiendo las miradas hacia el porvenir brillante que le está reservado, por la riqueza del suelo, sin olvidar los deberes cívicos, se entregue tranquilo á la labor, garantizados todos los derechos por el gobierno de la Constitución, que él preside.

Concluyó el general Arias con este brindis:

"Señores: ¡Por la patria!".

OTROS DISCURSOS

El presidente de la comisión popular doctor Santiago Fornos, pronunció un discurso al descorcharse el champaña, en el cual dijo:

Aquí tenéis reunido al pueblo de Chivilcoy, en cuyo nombre os dirijo la palabra como presidente de la comisión popular.

Le reuno en señal de aplauso por vuestras patrióticas resoluciones y de gratitud por lo que le habéis restituído: ¡la libertad!

Este pueblo, á quien habéis demostrado querer, es un pueblo consciente, sencillo y laborioso, que, así como ayer recorría las calles desesperado y clamando justicia, hoy abandona la mancera del arado, cierra sus casas, engalana su ciudad y acude presuroso á daros la bienvenida con el júbilo en los labios y la alegría en el corazón.

No es un pueblo de analfabetos ni de obcecados, es un pueblo modernizado en su esencia y su figura, que así como ha cambiado su tipo especial, criollo, para traernos el tipo mestizo italiano, español y francés, así también ha avanzado en ideas y ha perdido la propiedad del sonámbulo.

Elogió luego la personalidad del general Arias en su doble faz política y militar, aludió á los acontecimientos luctuosos que se desarrollaron en Chivilcoy, y que clamaron justicia en todo el territorio de la Nación.

Habló en seguida el señor Eugenio F. Díaz, y dijo que en un día no lejano y memorable, el pueblo de Chivilcoy llevó el alegato de su queja hasta el mismo estrado del gobierno, porque había visto cruzar una sombra por su destino.

En diversos pasajes de su discurso fué ruidosamente aplaudido el señor Díaz, quien terminó su brindis con estas palabras: "Excelentísimo señor: Por la patria, por vos, por Chivilcoy."

ALMUERZO CAMPESTRE

Uno de los números más simpáticos del programa de fiestas, ha sido el almuerzo campestre, al cual concurrieron las siguientes familias:

Barragán, Oliver, señoritas María J. Arias, Esther Moras, Lina Rothenburger, Ana María García; señores comandante Ramayón, Julio Arias, Manuel María Oliver, ministro de gobierno, doctor French; jefe de policía, doctor Taquini; edecán del gobernador y señor Alberto Ortiz.

LA MANIFESTACION POPULAR

La lluvia que cayó ayer, torrencialmente, impidió la realización de la manifestación popular que se proyectaba.

El gobernador llegó en tren expreso, y desembarcó en la estación Chivilcoy Norte, á las 11.18 a. m., y en Chivilcoy Sur se le incorporaron los doctores Santiago Fornos, Antonio Novaro é Ireneo A. Moras.

EN EL ALOJAMIENTO

La lluvia había inundado la calle en un perímetro de siete cuadras. No obstante esta grave dificultad, el público se apostó frente á la casa del doctor Antonio Novaro, destinada á alojamiento del general Arias.

Las señoritas Lina Rothenburger y Ana M. García, fueron designadas por la comisión para acompañar á la familia del gobernador.

La banda de policía de La Plata ejecutó un variado repertorio.

INFORMACION TELEGRAFICA

(DE NUESTROS CORRESPONSALES)

SAN NICOLAS

EL PRIMER COMBATE NAVAL

Preparativos para su conmemoración

VELADA DE BENEFICIO

San Nicolás, Febrero 8—Los preparativos para la conmemoración del centenario de primer combate naval, continúan con toda actividad.

Los diarios locales reproducen artículos aparecidos en diferentes colegas de la República.

La comisión de jóvenes que actúa en esa capital, informa haber conseguido del ministerio de Marina el envío de una división naval para esa fecha.

Además, le ha prometido el ministro que hará celebrar "matinées" á bordo de las naves.

Informa que igualmente solicitará hoy una audiencia al Presidente de la República, á efecto de pedirle su cooperación.

La comisión local dirigió notas á los presidentes del Jockey Club y de la sociedad Puerto de San Nicolás, que han prometido cooperar á los festejos, contribuyendo pecuniariamente.

El 20 del corriente se celebrará una velada patriótica con el mismo fin. Tomarán parte en ella, los mejores elementos literarios y musicales de esta ciudad.

CEREMONIA NUPCIAL — ASESORIA DE MENORES

San Nicolás, Febrero 8 — Esta noche contraerá enlace le señorita Elvira Rojas, con el señor Adolfo Llanderal.

Dadas las numerosas relaciones de los contrayentes, promete revestir este acto las proporciones de un acontecimiento social.

En la casa de la novia se celebrará un baile.

—Prestó juramento en la cámara de apelaciones, el nuevo asesor de menores doctor Mario Jiménez.

De este modo se regularizarán las tareas, suspendidas á causa de la vacación de ese ministerio.

PRECIO DE LA LECHE — INSPECCION DEL TELEGRAFO PROVINCIAL

Mercedes, Febrero 8—En vista de la sequía y de la falta de pastos, los lecheros han resuelto vender á 15 centavos el litro de leche.

Se espera que con el mejoramiento de los campos, á causa de la reciente lluvia, ese artículo de primera necesidad, volverá á expenderse como antes, á 10 centavos.

—El inspector seccional del telégrafo de la provincia, señor González Rodolfo Videla, está terminando la memoria anual que someterá al administrador general, en la que da cuenta de las obras realizadas y de las deficiencias que conviene subsanar.

El señor González Videla ha permanecido en gira durante todo el año recorriendo su sección, que abarca 2.500 kilómetros cuadrados.

ACUSACION CRIMINAL A UN PERIODICO — JUBILACIONES EN EL MAGISTERIO—ENLACE

Mercedes, Febrero 8—Ha entablado acusación por calumnia é injurias contra el director del diario "El Centenario", el comisario señor Medrano Saavedra.

Entiende en la querella el juez del crimen doctor Thougnón Islas, secretaría del doctor Rodríguez.

—Ha solicitado su jubilación el antiguo educacionista señor Juan R. Videla.

Se dice que otros maestros pedirán su retiro, por encontrarse dentro de las disposiciones de la ley del montepío.

Con tal motivo, quedarán varias vacantes, que serán llenadas con nuevos elementos que esperan su incorporación al magisterio.

—El 15 del corriente mes contraerá enlace la señorita Laura Spadacenta con el escribano señor Felipe Semino.

—De Mar del Plata, el doctor Honorio Silgueira, y de Montevideo el doctor Francisco Saralegui.

BAHIA BLANCA

EL DESASTRE DE LA AGRICULTURA

La ayuda oficial

NECESIDAD DE AMPLIARLA

Bahía Blanca, Febrero 8—Se recibió con satisfacción la noticia de que el gobierno de la provincia ha designado una comisión de vecinos para levantar un registro de los agricultores perjudicados por la sequía que se encuentran en difícil situación, para facilitarles semilla.

No obstante reconocerse el mérito de esta iniciativa, y los beneficios que reportará se piensa que la acción del gobierno no debe reducirse á prestar semillas, sino que debe medidas de protección más general que contribuyan á levantar de la postración en que se encuentran las energías económicas en toda esta zona.

El comercio, los ganaderos y agricultores, todos precisan de la ayuda, y ella debe traducirse en rebaja de los impuestos y facilidades para el crédito, sin lo cual las dificultades actuales se prolongarán y el malestar se reflejará en la misma producción.

La ganadería regional, por ejemplo, reaccionará este año, porque no podrán repoblarse de haciendas los campos extenuados, aunque el otoño sea lluvioso.

El pedido de una ley de moratoria general é inembargabilidad de los elementos de labranza, reconocida por base la necesidad imperiosa de conjurar las perturbaciones que se intensificarían á medida que trancurriese el tiempo y se acumularan los compromisos.

Algunos agricultores y estancieros piensan que debía reformarse la legislación en el sentido de abolir el arrendamiento de campos y establecer el pago en frutos, de manera que si un campo no produce por la sequía, heladas ó cualquier otro accidente, no sea sólo el arrendatario quien sufra los efectos del desastre, sino que cargue también con la parte correspondiente el propietario, que siempre se beneficiaría con los trabajo del chacarero que le valorizaría la propiedad.

LA ESCUELA DE MECANICA AGRICOLA

Promesas de notables éxitos

Bahía Blanca, Febrero 8—El 15 del corriente se realizarán los cursos en la escuela de mecánica agrícola, en condiciones más favorables, en lo referente á la enseñanza, porque tendrá un director especialista en maquinaria agrícola, un mecánico, un auxiliar, un taller, para composturas y fundición de piezas.

Gracias á la ayuda del comercio importador, que ha sido el principal factor en la fundición de esta escuela, contará con una colección completa de máquinas para labranza, siembra, cosecha, y además, arados á motor, enfardadoras, bombas, molinos, etc., como para la enseñanza práctica completa de todo lo que constituyen los trabajos rurales.

Para el ingreso á dicha escuela, se dará preferencia á los hijos de agricultores ó empleados que hayan trabajado en chacras, que serán quienes aprovechen mejor la enseñanza y hagan la propaganda de sus beneficios.

El ofrecimiento del señor Domingo Fernández Beschtedt, cediendo un campo de 250 hectáreas, á pocas cuadras de la escuela, para experimentación, completará el programa.

Durante las clase en el parque, los alumnos llevarán maquinarias, ararán, sembrarán y cosecharán en dicho campo; construirán pozos para adquirir conocimientos sobre hidráulica agraria.

Esta circunstancia favorable debe tomarla en cuenta el ministro de Obras Públicas, doctor Sojo, para realizar aquí el concurso proyectado, de motores para arar, siendo esta región la más adecuada por la amplitud de sus cultivos y por ser esencialmente agrícola y donde los arados representan muchos millones de pesos.

CONVOCATORIA DE ACREEDORES—EL HOSPITAL DE INFECTO-CONTAGIOSOS

Bahía Blanca, Febrero 8—Solicitaron la convocatoria de acreedores los comerciantes señores Rodríguez Maras y Compañía, del partido de Saavedra.

Presentan un activo de 192.677 pesos y un pasivo de 198.634.

El juez, doctor Lucero, nombró contador en este concurso al señor Adriano Peliado.

—Llegó el director de salubridad, doctor Justo V. Garat, quien se entrevistó con el intendente, señor Vergara, á objeto de determinar los terrenos que cederá la municipalidad para la ubicación de un pabellón de infecto-contagiosos, que construirá aquí el gobierno.

Probablemente se cederá una fracción de terreno en la Tablada.

NOTICIAS SOCIALES

Bahía Blanca, Febrero 8—El mayor Angel R. Parpal, ha solicitado la mano de la señorita Emsa Jiménez.

—De Mar del Plata llegó el juez federal, doctor Gregorio Uriarte.

—Regresó de ésa, el doctor Ameliano C. Molina.

—De Neuquén pasó por ésta, el señor Carlos Bouquet Roldán.

—Para ésa, el señor Alberto Fonrouge.

LAS FLORES

LOS PADRONES MUNICIPALES

Denuncias de fraudes

Las Flores, Febrero 8—Recién hoy, á las 6 de la tarde, cuando ya había fenecido el plazo acordado por el ministerio de Gobierno, que obligaba á dar publicidad al padrón levantado en el cuartel 1o., fueron colocadas las copias en los parajes públicos, llevando la fecha del 3 del actual.

Este recurso, por el que se priva á los partidos políticos de ejercer el debido control, y del cual se beneficia una fracción política, que viene gobernando hace 20 años á este municipio, es duramente criticado por el vecindario.

Se impone que el gobernador, general Arias, haga sentir su acción, á fin de evitar el fraude que se pretende cometer, pues más de seiscientos ciudadanos quedarán inhabilitados para ser electores.

La junta de reclamaciones se reunirá mañana.

QUILMES

DESPERFECTOS EN LA PLAZA PELLEGRINI — ALUMBRADO INCONVENIENTE

Quilmes, Febrero 8 — Es digna de toda censura la falta de cuidado que se nota en la plaza Carlos Pellegrini, á la cual en las noches de retreta concurren una gran cantidad de criaturas que se entretienen en romper las plantas y destruir el césped de los macizos.

Para evitar la repetición de estos hechos, sería conveniente que se ordenara al encargado de dicha plaza mejor vigilancia por su conservación durante las horas de retreta.

También sería conveniente el cambio del alumbrado en el quiosco que ocupa la banda de música, pues el actual de petróleo, aparte de ser deficiente causa muy mal efecto, porque no está de acuerdo con el que tiene dicha plaza, causa por lo cual se impone un cambio inmediato por lámparas eléctricas que fácilmente se pueden colocar.

VELADA LITERARIO MUSICAL — HERMOSA FIESTA

Quilmes, Febrero, 8 — El 11 del corriente se realizará en el salón teatro de la sociedad italiana Cristóforo Colombo, una velada literario-musical, con el concurso de los profesores señora Carmen B. de del Busto, señores Gustavo Y. Rennes, Horacio Iturralde, Alberto Demonte, Enrique Flosca y señorita Juana M. Tescier, y los elementos del cuadro dramático "Amor al Arte".

El producto de esta fiesta se destina al Club Atlético Argentino, de la localidad.

Dado el gran número de familias que concurrirán la fiesta será muy interesante.

ZARATE

INSTRUCCION DE UN SUMARIO POLICIAL — EMBELLECIMIENTO DE PASEOS—FIESTAS DE CARNAVAL

Zárate, Febrero 8—Desde hoy se halla en Lima el inspector de policía, señor Cándido Elormendi, instruyendo un sumario al oficial señor Vicente Gómez, por irregularidades cometidas por éste, de que se ha ocupado extensamente LA PRENSA.

—Ha sido lamentada en el vecindario la traslación á Merlo del comisario de policía, señor Arturo O. González.

—Hoy es esperado el comisario, señor Eduardo Cerri.

—La municipalidad ha dado principio en la plaza Mitre á la construcción del artístico quiosco con que se contribuirá al embellecimiento de ese paseo público.

—Se prosigue activamente los trabajos de arreglo de la plaza Italia, en la que se construye un hermoso lago.

—En el Club Progreso se efectuarán para carnaval dos tertulias de disfraz y fantasía.

La comisión, presidida por el teniente coronel Facundo E. Navarro, iniciará en breve los preparativos.

JUNIN

MONUMENTO AL DOCTOR ALEM — PATENTES DE VEHICULOS — SITUACION DE LOS CONTRIBUYENTES

Junín, Febrero 8—Un grupo numeroso de jóvenes celebrará mañana una reunión á objeto de nombrar la comisión que correrá con los trabajos preliminares para erigir un monumento al doctor Alem, en la plaza que lleva el mismo nombre.

—El 31 de Enero venció el plazo para el pago de la patente de rodados, sin que la municipalidad haya acordado prórroga, como en años anteriores.

Persigue á los deudores morosos sin ninguna consideración y sin tener en cuenta la crisis actual, debida á la prolongada sequía, de la que son precisamente los más perjudicados los propietarios de vehículos, que pagan precios excesivos por los forrajes.

Para lo único que la municipalidad se muestra activa es para la percepción de los impuestos.

En cuanto á los servicios públicos, están completamente descuidados.

BOLIVAR

EL PRESUPUESTO MUNICIPAL — ANTICIPACION PERJUDICIAL EN EL COBRO DE UN IMPUESTO

Bolívar, Febrero 8—El cálculo de recursos que la municipalidad anterior sancionó para 1910 y que fué protestado por el pueblo en masa, ha sido puesto en vigor por el comisionado del Poder Ejecutivo, señor Pumará, para este año, con algunas reformas que el pueblo no conoce, porque no han sido dadas á la publicidad.

El impuesto á los rodados, que en todas las administraciones anteriores se cobraba sin multa, en los meses de Enero á fines de Marzo, ahora sólo se podrá pagar hasta el 15 del corriente.

Esta medida provoca unánime protesta por parte de los interesados, la mayoría de ellos carreros que por la mala cosecha de los cereales se hallan sin trabajo.

No se explica este apresuramiento del comisionado en cobrar dichos impuestos, si se tiene en cuenta que pronto se constituirá la municipalidad.

No puede decir el señor Pumará que necesita fondos para invertirlos en beneficio del vecindario, pues nada hace en ese sentido.

El comisionado, como siempre, se halla ausente de la localidad.

PERGAMINO

FALLECIMIENTO DE UN VECINO

Pergamino, Febrero 8—Falleció el antiguo y apreciado vecino, señor Manuel Carlos Teixeira.

Su muerte enluta á varios hogares.

GENERAL PUEYRREDON

EL NUEVO CEMENTERIO — DONACION DE UN TERRENO

Mar del Plata, Febrero 8—Los doctores Pedro O. Luro y Bernabé Ferrer, en representación de la comisión de fomento, firmaron hoy á favor de la municipalidad, la escritura de los terrenos adquiridos en la chacra número 128, para el nuevo cementerio.

El comisionado municipal y su secretario, suscribieron el acto de aceptación.

Las obras, que han sido ya sacadas á licitación, se iniciarán á la brevedad posible.

LOBOS

VERSION BIEN RECIBIDA

Lobos, Febrero 7 — La mejor impresión ha producido aquí la versión que presenta al gobernador, general Arias, como franco opositor á las reelecciones en la próxima renovación de la Cámara.

De este modo Lobos podría prestigiar libremente las candidaturas de hombres nuevos, que puedan encarrilar la situación comunal, tan decaída desde hace muchos años.

FAMILIAS MOLESTADAS — PREPARATIVOS PARA EL CARNAVAL

Lobos, Febrero 8 — La escasez de luz que hay en la plaza está dando lugar á que se hagan víctimas á las niñas que concurren en las noches de retretas, de desmanes é insolencias por parte de individuos que frecuentan el mismo lugar.

Se impone que la policía preste allí mayor vigilancia.

—Continúan con actividad los trabajos de la comisión del corso de carnaval.

CORONEL SUAREZ

PAVIMENTACION DE CALLES — ENFERMO — VIAJEROS

Coronel Suárez, Febrero 8 — Se prosiguen con actividad las obras de empedrado de calles.

—Se halla mejor el señor Francisco Alberdi.

—Partieron para Necochea, en automóvil, los señores Ricardo Duarte y Amadeo Monteroso, acompañados de sus familias.

—A su establecimiento en Stegman, regresó el señor Lorenzo Torres, acompañado de sus hijas Carmen, Mariana y Manuela.

GUAMINI

INTERRUPCION DEL TELEGRAFO

Guaminí, Febrero 8 — Hace dos días que están interrumpidas las líneas del telégrafo de la provincia.

BARADERO

REUNION DE MUNICIPALES — ESCASEZ DE PERSONAL EN EL CORREO — VIAJEROS

Baradero, Febrero 8 — Se espera que esta noche se reunirán los municipales electos, para constituir el Concejo Deliberante.

—Extraña que la dirección de correos no aumente aún el personal de la oficina local, como lo exige el servicio, deficiencia de la cual se ocupó LA PRENSA detalladamente.

—Llegó de su establecimiento de campo el señor Arturo Figueroa.

—De ésa el señor Alfredo Lynch.

GENERAL ARENALES

AMPLIACION DE UN SUMARIO POLICIAL

General Arenales, Febrero 8 — Se encuentra en ésta el inspector de policía, señor Laureano Ramol, con objeto de ampliar el sumario que se instruye al comisario, señor Palacios, sobre denuncias aparecidas en ese diario, el 23 de Diciembre.

Tomaron posesión de la comisaría los señores Benjamín C. Bonch y el oficial Benítez.

PATAGONES

NIVELES DE LAS CALLES — PEDIDO DE UN INGENIERO — SALIDA DE UN VAPOR

Patagones, Febrero 8—Se me informa que el intendente se ha dirigido al ministro de Obras Públicas, pidiéndole que ordene al departamento de ingenieros el envío á ésta de un ingeniero, que determine los niveles para el arreglo de las calles.

Convendría que el ministro accediera á este pedido, pues dada la topografía del terreno y la forma en que está edificado este pueblo, es necesario que estos trabajos sean realizados por un técnico.

—Salió el vapor "Pomona", que lleva 400 fardos de lana, 60 toneladas de frutos varios y 40 pasajeros.

NUEVE DE JULIO

ABUSOS DE LOS CONCESIONARIOS DE MERCADOS — PARTIDO DE FOOT-BALL—LA COMISARIA LOCAL

Nueve de Julio, Febrero 8 — Es aplaudido aquí el decreto del Poder Ejecutivo que anula la concesión del mercado en Pehuajó, y se piensa que debiera hacerse lo mismo con la de este pueblo, que hace más de 20 años gravita con excesivas exigencias sobre el vecindario.

—El domingo se realizará un partido de football, entre los dos bandos locales.

—La comisaría permanece á cargo del inspector señor Dufau, desde hace un mes. Causa extrañeza que no se haya designado comisario en tanto tiempo.

PILAR

VIAJERO

Escobar, Febrero 8 — Por el tren nocturno de ayer salió para Necochea, á pasar una temporada, la señorita María Pura Díaz.

SAAVEDRA

LA OFICINA DEL TELEGRAFO PROVINCIAL

Saavedra, Febrero 8—La oficina del telégrafo provincial quedó instalada en un local frente á la estación.

Con ese motivo vino el inspector señor Martín Carrasco.

PROVINCIA DE SANTA FE—INFORMACIÓN GENERAL

DE NUESTROS CORRESPONSALES

SANTA FE

NOVEDADES POLITICAS

VARIOS RUMORES

Santa Fe, Febrero 8—En el seno del oficialismo se asegura que el ministro López no está conforme con la actuación ministerial del doctor Paz, el cual ha combinado ya la forma de renunciar del ministerio, haciendo designar al doctor Néstor Fernández, y conseguir el puesto que éste dejaría en la cámara de apelaciones del Rosario.

—El diputado doctor Freyre ha manifestado que no está conforme con las candidaturas de Aldao, Crespo y Paz para ocupar la presidencia provisoria del Senado, pues ninguno de ellos satisface los intereses de la Unión Popular.

—El doctor Freyre cree que el señor Crespo dejará pronto la gobernación y que ninguno más habilitado que él para continuar interinamente en el mando.

—A ese fin se hará elegir senador por Garay.

—En el departamento de Vera se disputan las diputaciones oficiales los señores Cibils, Anello y Allende Lezama.

—En San Jerónimo figuran cinco candidatos: el doctor Héctor López y los señores Domingo Piaggi y José María Aroh y el presbítero Benito García [illegible].

—En el departamento Colonias hay dos candidatos oficiales.

—El oficialismo trabaja para incorporar á sus filas al doctor Tomás R. Cullen, amigo personal del gobernador.

DIVISION DE LA PROVINCIA

SUPUESTO PROYECTO

Santa Fe, Febrero 8—"La Opinión" lanza hoy el rumor de que el diputado nacional, doctor Ilobet, presentará en Mayo, al Congreso, un proyecto dividiendo esta provincia en dos: una con la capital en el Rosario, y de la cual formarían parte los departamentos que le siguen al Sur, y la otra con el resto de la provincia.

Nadie da crédito á esa versión.

NOTICIAS SOCIALES

Santa Fe, Febrero 8—El 24 de Abril se celebrará el enlace del señor José Castells con la señorita Raquel Petrina.

—El señor Alcides Ramos se ha comprometido con la señorita María Pesalo.

—Guarda cama la señora Dolores Z. de Gómez.

ROSARIO

CONTRA LOS ALTOS IMPUESTOS

LA ACTITUD DE LA BOLSA

Nueva nota al gobierno

Rosario, Febrero 8—Esta mañana se reunió la Cámara Sindical de la Bolsa de Comercio con objeto de tratar la nota del gobierno que no hace lugar á la reclamación sobre las altas patentes.

Especialmente invitados, asistieron los señores Juan B. Quintana, E. P. Rosenberg, Cándido Lueso, Emilio Rey, Mario Queirolo, Santiago Pusso, Otto Mertehen, Luis Copello, Enrique J. Queirolo y Víctor M. Recagno, representantes de diversos gremios. Leída la del gobierno, se entró á debatir el asunto, siendo opinión de la mayoría que la Bolsa debía agotar todos los recursos que fueran necesarios, antes de apelar á medidas extremas.

Después de una larga discusión, se resolvió contestar á la nota del gobierno, haciendo consideraciones [illegible] y demostrando, principalmente, los fines que han inspirado la actitud de la Bolsa.

Para redactar esta nota, se designó una comisión compuesta por los señores Quintana, Bueso, Mario Queirolo, José y Miguel Monserrat.

Esta comisión se reunió hoy á las 3 de la tarde, dando principio á su cometido.

La nota deberá ser sometida á la aprobación de la Cámara Sindical.

Después de dos horas de reunión, se resolvió pasar á cuarto intermedio hasta mañana á las 3 de la tarde.

—Hoy se ha recibido un telegrama del comercio de Totoras, adhiriéndose á la protesta de la Bolsa.

LA NUEVA VALUACION

Nombramiento del personal

Rosario, Febrero 8 — El gobierno designó hoy á las personas que deberán efectuar la nueva valuación en el departamento de Rosario. Estas son: Juan Danuzio, Javier Munraiz, Germán López, Rodolfo Culacciati, Roque San Román, Leopoldo Vilancio, Augusto J. Otero, Lorenzo P. López, Francisco N. Mac, Santiago H. Chiodi, Rodolfo Canela, Félix M. Barreto, Pedro Carricondo, Damián Caseggio, Enrique A. Mac, Arturo Palenque y Ricardo Parody.

Con auxiliares, con 200 pesos de sueldo, asesorarán á éstos los señores: Alberto Jiménez, Enrique E. Ferreyra, Bernardo Taboada, Lucas E. Delgado, Julio Peña y Teófilo Barreto.

POR EL CONSCRIPTO RODRIGUEZ

Trabajos de la Asociación "Pro Patria"

Rosario, Febrero 8—La asociación Pro patria ha resuelto efectuar el domingo un "meeting" á favor del indulto del conscripto Rodríguez.

El acto tendrá lugar en el Pabellón Argentino, saliendo luego la manifestación hasta la plaza de Mayo.

Hablarán en el acto los siguientes oradores:

Doctor Ricardo Caballero, señores Arioh V. Pugnalin, Carlos P. Argüimbau y Alberto J. Mazza.

Para la organización del "meeting" se ha designado la siguiente comisión de propaganda:

Presidente, señor Enrique Woelflin; vice, Pedro A. Frigerio; secretario, Raúl Roques; vocales: Federico Malavolta, S. B. González, Pedro Castillo, Juan Chichizola, Rodolfo Borzone, Raúl Moneta, Alfredo Puig, Reynaldo Lassaga, Alfredo Guegilo, G. M. López, Félix Corna, E. B. Muller, Hilario Malloni, Julio Olivé, J. R. Rodríguez, Julio Avila, Manuel Acevedo Rosa, Pedro A. Contreras, Guido Baraldi, Santiago Flaherty, Eugenio Laborde, y Juan C. Frigerio.

EL SERVICIO TELEGRAFICO

SU AMPLIACION

Rosario, Febrero 8—Durante el último viaje á ésta, el inspector general de telégrafos, don Agustín Sal, procedió á la instalación del aparato "Cuadruple Sal" que acaba de ser patentado en esa, y que está destinado á facilitar las comunicaciones telegráficas.

Se ha resuelto ensayar dicho aparato al mismo tiempo en Buenos Aires y en Rosario.

Pronto será llevado á la práctica el proyecto de aumentar los hilos entre Rosario, Córdoba y Santa Fe. Con este fin se instalarán dos conductores entre Rosario y Córdoba, vía San Francisco, dos en Rosario y Santa Fe vía Gálvez y Las Tunas y uno en Rosario y San Urbano, pasando por Santa Teresa y Paz.

La oficina telegráfica de Rosario ha procedido al cambio de todos los aparatos colocados "wheatstone duplex" sin cinta y tinta. El personal, por consiguiente, ha sido aumentado.

Además de todo esto, se anuncia que está á estudio el proyecto Sal de instalar una escuela práctica de telegrafía [illegible] tos de línea telefónica para facilitar las comunicaciones con diversas regiones del país.

Entre ellas figura una extensión á Chile, vía Neuquén.

LA CUESTION DE LAS HARINAS

Rosario, Febrero 8 — La Unión Gremial ha recibido hoy la contestación á la nota que envió el sábado á la comisión de molineros, sobre las gestiones que deben hacerse en defensa de las harinas argentinas que se exportan al Brasil.

En la nota se aconseja que molineros satisfechos se dirijan á la Bolsa de Comercio pidiendo que ella se haga cargo de esas gestiones.

Esta respuesta no ha extrañado mucho, pues es conocida la tirantez de relaciones que existe, en estos momentos, entre la Bolsa y los molineros.

CONMEMORACION DEL 10 DE FEBRERO

Rosario, Febrero 8 — Se activan los trabajos para la conferencia que se efectuará el 10 de Febrero en el teatro de la Opera, conmemorando el segundo aniversario de la caída de la administración municipal de Vila.

Los organizadores de la conferencia pertenecen á la Liga del Sur.

En el acto harán uso de la palabra los siguientes oradores: Enzo Bordabehere, doctor Francisco E. Correa, C. R. Solari, doctor Lisandro de la Torre, doctor Enrique Thedy, y doctor J. Daniel Infante. La conferencia promete estar muy concurrida.

NOTICIAS SOCIALES

Rosario, Febrero 8 — Ha causado penosa impresión el fallecimiento del doctor Froilán Ortiz ocurrido en ésa.

El extinto estaba estrechamente vinculado á esta sociedad, donde contaba con generales simpatías.

—Para Montevideo, el doctor Fermín Legarza y familia y el señor Gervasio J. Colombres y familia.

MAESTROS IMPAGOS

Rosario, Febrero 8 — Los maestros de las escuelas provinciales han sido notificados de que, difícilmente, podrán cobrar sus haberes del mes de Enero antes de fin de mes ó principios del entrante.

El personal docente de los establecimientos nacionales, tampoco ha percibido los sueldos del último mes.

AVISOS DE LLUVIA

Rosario, Febrero 8 — Hasta ahora se han recibido en la Bolsa de Comercio los siguientes avisos de lluvia: Monigotes, 1 milímetro; La Pelelina, 3; Gálvez, 5; Irigoyen, 7; Serodino, 23; Rosario, 2; María Juana, 27; Sastre, 25; El Trébol, 24; Las Rosas, 3; Cañada de Gómez, 4; Carcarañá, 3; Roldán, 17; Armstrong, 7 (y sigue); General Roca, 15 (y sigue); Marcos Juárez, 27; Leones, 39 (y sigue); Bell Ville, 3; Morrison, 26; Ballesteros, 12; Cruz, 18; Casilda, 2; Arequito, 3; Zavalla, 3; Alvarez, 3; Fuentes, 1; Chabás, 1; Bengolea, 5; Chazón, 4; Las Liebres, 5; Isla Verde, 5; C. de Bustos, 4; Berabevú, 25; Alcorta, 6; Peyrano, 1; Conesa, 22; San Nicolás, 5; Ramallo, 1; Baradero, 20; Campana, 4; Carlota, 4; V. Tuerto, 7; Melincué, 12; Colón, 4; Pergamino, 6; Arrecifes, 5; Sarmiento, 4; San Antonio, 9; Capilla, 4; Tigre, 4; San Martín, 3; Buenos Aires, 5; Rojas, 19; Amenabar, 26; Woodgate, 5; Irmi Ville, 5; Pinto, 1/2; Argentina, 1/2; Ceres, 8, y Hersilia, 5.

EXPORTACION DE CEREALES

Rosario, Febrero 8—Por el puerto de Rosario, se exportaron hoy las siguientes cantidades de cereales:

Trigo para San Vicente 854 toneladas y para Liverpool 526; maíz para San Vicente 960; lino para San Vicente 420.

En el mercado á término anotáronse las siguientes operaciones: 200 toneladas de trigo para Marzo á 8.15 pesos; 200 íd maíz para Mayo á 6.43; 200 íd íd para Junio á 6.39; 300 íd de lino para Febrero á 19.95; 100 íd íd íd á 20; 300 íd íd para Marzo, á 20.30; 300 íd íd íd á 20.35; 200 íd íd íd á 20.38; 100 íd íd íd á 20.40; 100 íd íd íd á 20.25; 200 íd íd para Abril á 20.60; 100 íd íd íd á 20.65; 100 íd íd íd á 20.70; 200 íd íd íd á 20.60.

ASUNTOS COMERCIALES

Rosario, Febrero 8—Adrián y Cía., comerciantes de Cañada de Gómez, se presentaron á la Cámara de Defensa Comercial para solicitar su intervención á fin de realizar un arreglo extrajudicial con los acreedores.

Ofrecen pagar el 40 por ciento en la siguiente forma: 10 por ciento á dos meses, 10 á seis, 10 á diez y 10 á catorce meses con la garantía de Juan Actis, de Tortugas.

Los peticionantes se obligan á pagar los créditos privilegiados y á depositar en poder de la cámara el importe de los pagarés á su vencimiento, para que sean levantados por ella.

La cámara repartió una circular á los acreedores, pidiendo su aceptación al arreglo propuesto.

—Fueron declarados en quiebra los comerciantes Antonio Magnoli y Miguel Posail, de ésta.

BOLSA DE COMERCIO

Rosario, Febrero 8—Esta tarde la Cámara Sindical de la Bolsa de Comercio, hizo entrega á los doctores Luis V. González y Carlos M. Avila, de dos ricos relojes de oro, como recuerdo de los servicios prestados á la institución en su carácter de asesores letrados.

—Mañana se reunirá la cámara con objeto de designar sus autoridades.

CONDENA

Rosario, Febrero 8—El juez de crimen, doctor Loza, condenó á José Ayub, matador de Emedoy Smand, á 17 años y medio de presidio.

CENTRO DE ACOPIADORES

Rosario, Febrero 8—El Centro de Acopiadores de Cereales se preocupa de la preparación de un trabajo sobre la cosecha de maíz en la provincia de Santa Fe, y en el Sur y Norte de la de Buenos Aires.

CONSTRUCCION DE UN AERODROMO

Rosario, Febrero 8—La casa Chiesa y Hermanos, se propone construir en esta ciudad, un aeródromo y fundar una escuela de volación.

Con ese objeto traería de Europa aparatos de diversos sistemas.

MERCADO DE PRODUCTOS

Rosario, Febrero 8 — En los círculos comerciales se continúa el comentario respecto al dividendo que acaba de distribuir el mercado de productos y que ha sido de 500 pesos por cada acción de 100.

Dicha sociedad tiene un capital de 200.000 pesos, de los cuales sólo ha cobrado, hasta hora, la entidad, resultando que en el ejercicio de 9 meses ya devuelve el capital.

Días pasados se vendió un título de corredor en 9.000 pesos.

EL CORSO DE CARNAVAL

Rosario, Febrero 8 — La jefatura política dirigió una nota á la intendencia, en la cual comunica que cuenta con el personal necesario para vigilar el corso de carnaval.

En consecuencia, hoy se dictó un decreto que autoriza la prolongación del corso por la calle Corrientes, desde San Luis hasta Catamarca.

EDIFICACION

Rosario, Febrero 8 — Durante el mes de Enero, el departamento municipal de obras públicas expidió 136 permisos de edificación que importan un valor de 721.275 pesos.

ESCUELA NACIONAL DE COMERCIO

Rosario, Febrero 8—Entre el personal docente de la Escuela Nacional de Comercio se ha constituido una asociación de socorros mutuos.

Todos los socios deberán abonar mensualmente [illegible] dad, si llegara á fallecer se le entregará á la familia un subsidio de 500 pesos por una sola vez.

EL PREMIO MUNICIPAL

Rosario, Febrero 8—Por encontrarse ausente el doctor Landó, presidente del concejo deliberante, no pudo reunirse ayer el jurado que debe otorgar el premio al mejor edificio construído en el Rosario antes del 31 de Julio del año último.

Como el doctor Landó se encuentra veraneando, habrá que esperar su regreso.

LAS DAMAS DE CARIDAD

Rosario, Febrero 8—En la última sesión que celebró la sociedad Damas de Caridad, se resolvió aceptar las siguientes socias:

Mercedes Bayo de Martínez, Amalia Viademonte de Molteral, Delia Gerdarua de Sihuro, María Sarlita, Sarraca de Zorraquín, Adelina de Pellero, María Luisa Martínez de Warnicke, Delia Martínez de Alzola Zabaleta, Rosa Carreras de Siedart, Ester Escobar de Larguía, Rebeca Bianchi de Castagnino y María Brown Arnold de González.

IRIONDO

LA LLUVIA

Cañada de Gómez, Febrero 8 — El tiempo está lluvioso; pero continúa el calor. Se espera que llueva más abundantemente.

LA LLUVIA — LAS PATENTES — SITUACION DEL VECINDARIO — SERVICIO DE CORREOS

Serodino, Febrero 8—Esta mañana llovió torrencialmente por espacio de una hora. El tiempo sigue tormentoso, amenazando nuevamente lluvia.

—El comercio y los propietarios de inmuebles están muy alarmados por las altas patentes.

La situación del vecindario es angustiosa, pues se ha perdido toda la cosecha de maíz por la prolongada sequía.

—La dirección general de correos y telégrafos ha llenado un gran vacío, al dotar de una oficina de giros postales á la sucursal de ésta.

GARAY

EL PARTIDO CONSTITUCIONAL—LA LANGOSTA

Helvecia, Febrero 8—El oficialismo tropieza, en este departamento, con insalvables dificultades para constituir la mesa directiva del partido Constitucional.

Se esperaba, para ello, á varios políticos de Santa Fe, pero éstos no han llegado.

—Acaba de aparecer una manga de langosta liviana que destruye las quintas y los sembrados.

CARNAVAL

NUEVOS PREPARATIVOS

Organización de bailes, comparsas y corsos

DIVERSAS INFORMACIONES

Continúan con toda actividad y entusiasmo los preparativos que realizan las comisiones directivas de las sociedades y centros que organizan festejos para carnaval.

Las noticias que damos á continuación complementan las que hemos ya publicado en varias oportunidades, sobre los preparativos que se llevan á cabo.

La sociedad Los Cívicos Unidos cuenta desde ahora con un personal de treinta músicos de banda, 20 de orquesta, con un coro de 60 voces y una banda lisa de 20 músicos.

Para esta noche, á las 8, han sido citados todos aquellos que tomarán parte en las salidas de carnaval.

—El centro criollo La Flor de la Cañada abrió un libro de inscripción para todas aquellas personas que deseen formar parte del mismo.

Se reciben inscripciones en la secretaría social, Talcahuano 1234, de 7 á 9 p. m.

—Continúan con toda actividad los preparativos que lleva á cabo el centro Los Chiripitifláuticos para la velada de disfraz y fantasía que efectuará el 25 del corriente, en el salón de la Giuseppe Garibaldi.

—La comisión directiva de la sociedad Submarino Peral resolvió dar tres grandes bailes de disfraz y fantasía, con cinco grandes premios en libras esterlinas y objetos de arte, los que serán distribuídos entre los que lleven mejores trajes.

—En el salón de la Giuseppe Garibaldi, la sociedad Juventud Cosmopolita dará un baile familiar de disfraz y fantasía, el 5 de Marzo próximo.

—Con muy buen éxito se llevan á cabo los ensayos del círculo nacional Calandria y los Suyos, bajo la dirección de los conocidos viejos criollos Cruz Calandria y Cruz Vencido.

Componen este círculo 35 paisanos y 12 niñas, que recorrerán las calles y los corsos con la indumentaria de nuestra tradición, en un rancho, y varios jinetes á caballo.

—El centro Jóvenes Amantes del Arte efectuará dos bailes de disfraz y fantasía, que se realizarán el 27 de Febrero y 5 de Marzo, en los salones de la Lago di Como, donde se distribuirán valiosos premios á los mejores trajes.

—Con un variado repertorio de entradas cómicas y chistes, el centro Clowns Ideales saldrá en corporación á recorrer los corsos y casas de su relación, durante las fiestas del próximo carnaval.

—La comisión directiva del centro criollo Los Recuerdos de la Pampa ha resuelto recorrer los corsos y tomar parte en los concursos del próximo carnaval, para lo cual ha confiado la dirección artística al señor Vicente Lauría.

—Como en años anteriores, la sociedad de "clowns" Unico Quien Sabe, saldrá á recorrer los corsos y á visitar á sus relaciones con un interesante repertorio de pruebas acrobáticas.

Los ensayos se efectúan los lunes, miércoles y viernes, de 8 á 10 p. m.

—Ha resuelto el centro Nardos y Rosas dar dos grandes "matinées" durante los días 26 del corriente y 5 de Marzo, con 10 premios, consistentes en libras esterlinas.

—El centro ¡Adelante los que quedan! inició los preparativos para los bailes de disfraz que dará el 26 del corriente, por la noche, y el 5 de Marzo, por la tarde, en la Unione e Benevolenza.

Para estas fiestas, se han instituído 20 premios.

—Grandes preparativos hace la sección recreativa de la sociedad Austro-Húngara para las dos tertulias de disfraz y fantasía, que llevará á cabo en sus salones en los días 26 de Febrero y 4 de Marzo.

CORSO IRIARTE

En la reunión de vecinos y comerciantes de la calle Iriarte, se nombró la siguiente comisión directiva para que se encargue de los trabajos de la organización del corso:

Presidente, José Tallón; vicepresidente, Francisco Garritano; secretario, José Bay; prosecretario, Clodomiro Garritano; tesorero, Vicente Torres; protesorero, Oreste Malisardi; vocales: Félix Sinde, José Todo, Vicente Scarano, Bartolomé Jofré; Juan Gambetta, Carlos Massera y Alberto Piccolo.

CORSO BULEVAR PATRICIOS

La comisión directiva del corso de la calle Patricios resolvió en su sesión del día 6 del corriente, llamar á licitación para la instalación de las eléctricas y colocación de adornos en la calle que recorrerá este corso, hasta el día 12 del corriente. Las propuestas [illegible]

LOS SUBTERRANEOS

Sobre la cuestión de la tierra

ESTADO DEL ASUNTO

Ayer volvieron á conferenciar con el Intendente Municipal, los representantes de la compañía de tranvías Anglo-Argentino señores Walther y Cooper, con el fin de convenir la forma en que será hecha la conducción de la tierra que sea extraída de los subterráneos y el destino que se dará á la misma.

Aunque todavía no está terminada la discusión de este asunto, parece que entre hoy y mañana ya se habrá dado fin, si para entonces llega una respuesta que espera de Europa la empresa concesionaria de los subterráneos.

La base del arreglo propuesta ayer por el Intendente á los representantes de la compañía, es que la empresa se encargue de transportar con sus propios elementos y por su cuenta la tierra, hasta el sitio que indique la Municipalidad, siempre que éste para no se encuentre á una distancia mayor de 12 kilómetros del punto de extracción.

En compensación de este acarreo, la municipalidad cedería á la compañía una parte proporcional de la tierra, que tendría que ser fijada después, teniendo en cuenta para esto el costo del transporte.

Según los datos de la empresa, la cantidad total de tierra que será extraída de los subterráneos á construirse en la capital, alcanzará á un poco más de 2.000.000 de metros cúbicos. La misma compañía calcula en 83.000 el número de viajes que se deberán hacer para acarrear aquella tierra.

CONCESIONES DE TIERRA FISCAL

Decreto de caducidad

PETICIONES DENEGADAS

Por un decreto del Poder Ejecutivo, se resolvió ayer dejar sin efecto las siguientes concesiones de tierra fiscal:

Lote 74, colonia General Conesa, acordada al señor Ignacio Machín; solar C, manzana 18, del pueblo General Roca, acordada al señor Agustín Cruz; lote 131 de la colonia El Dorado, acordada al señor Modesto Cesi; lote 17, fracción A, sección 19 (Pampa), concedida al señor José Farulano; solar D, manzana 20, del pueblo General Roca, acordada á la señora Teresa R. de Castro; lote 7, letra A, fracción A, sección 19 (Pampa), concedida al señor Cristián Olsecu; lote pastoril 140, de General San Martín, Chabí, acordada al señor Ramón y Martucci; lote 9, de la colonia Chubut, acordada al señor Juan Carreras; solares C y D, manzana 65, de Comodoro Rivadavia, concedida al señor Francisco Ballester; solares A y B, manzana 65, del mismo, acordada al señor José Ballester; solares C y D, manzana 41, del pueblo Pringles, acordada al señor Luis Lebau; solar 7, manzana 14, del pueblo Conesa, concedida al señor José M. Torino; solar F, manzana 108, del pueblo Santa Ana (Misiones), acordada al señor Florentino Jesús; lote 57, sección C, colonia Yerúa (Entre Ríos), concedida al señor Valentín Sacorau; fracciones A, B, y C, lote 35, de la colonia San Ignacio (Misiones), acordadas á la señora Margarita Darroca y señores Juan Aranda y Bernardo Moreira; fracción C, lote 31, de la colonia Pringles (Río Negro), concedida al señor Clemente Gnlé; solar C, manzana 184, del pueblo Victorica (Pampa), concedida al señor Antonio Orueta.

La compañía Patagonian Sheep Farmien Limitada, se presentó al Ministerio de Agricultura, para solicitar en propiedad y á título de integración, la superficie de 4.000 hectáreas de tierra en la mitad Oeste del lote número 3, fracción C, del territorio de Santa Cruz; 225 hectáreas, 37 áreas y 73 centiáreas en la parte Oeste del lote 18, fracción A, de la misma sección, y más 3.407 hectáreas 65 áreas, y 75 centiáreas, colindantes.

Con este motivo el Poder Ejecutivo dictó un decreto por el cual no se hace lugar á la petición y se da intervención al procurador fiscal de la capital, para que prosiga las gestiones pertinentes, hasta obtener la devolución al Estado de 3.122 hectáreas, 34 áreas y 62 centiáreas, que han resultado de más por el déficit de superficie de la concesión, que era de 200.000 hectáreas, las que le fueron acordadas á la empresa recurrente por decreto de 16 de Noviembre de 1894.

—No se ha hecho lugar tampoco á la solicitud de los señores Marco Katz y Héctor Recalde, por la que requerían autorización para catear petróleo en el Chubut, zona de Comodoro Rivadavia, en virtud de la ley que delimitó esa zona á 5.000 hectáreas.

EL DIA SOCIAL

DESDE MAR DEL PLATA—Miércoles 8—(Por telégrafo)—El recio temporal que se prolongó durante todo el día, paralizó por completo el movimiento social en el balneario.

La rambla y playa estuvieron desiertas. El mar se mantuvo durante todo el día muy agitado.

—El te en el club Mar del Plata, esta tarde, estuvo muy concurrido; las familias de los socios pasaron reunidas en animados grupos, mientras la orquesta de Drangosch ejecutaba trozos de música clásica y algunos de baile.

En una de las mesas estaban Luis María Ocampo y su señora Gabriela Acosta.

En otra, las señoras Carmen Alvear de Peña y Delia de Alvear de Ocampo.

En otra, la señora Emilia Agote de Dávila, señorita Elisa Agote, María Teresa Aldao Agote, Laura y Esther Fidanza Holmberg, señorita de Arredondo y varios caballeros.

En otra: señorita Isabel Ayarragaray y Susana Egusquiza.

Señora Magdalena de Elía de Ezcurra, señorita María Magdalena Ezcurra, Julia Dormal, Justa y Lola Campos Urquiza y varios caballeros.

Doctores José Tomás Sojo y su señora Elvira Bonorino Udaondo, Enrique Sojo y su señora Josefina Bonorino Udaondo, señora Isabel Udaondo de Bonorino su hija Isabel, y la señora Ramona Aguirre de Ocampo.

—Mejorada, la señora Enriqueta Basavilbaso de Catelín.

—La comisión del Club ha resuelto designar como días de moda para el restaurant los lunes, jueves y sábados. Para el primero de éstos, que será el día 11, se han anotado varias comidas, entre ellas, una que ofrecerá el señor Jorge Cabral.

—El domingo próximo se realizará en Playa Chica una comida en honor de monseñor Terrero. Asistirán los señores Artuzo Z. Paz, doctor Bernabé Ferrer, doctor Adrián C. Escobar, Carlos Bellocq, Manuel Uribelarrea y Jacinto Peralta Ramos.

—El viernes 10 se efectuará, en los salones del hotel Royal, el tercer concierto y baile organizado por un grupo de jóvenes.

La fiesta promete ser brillante, dado el entusiasmo que hay entre los elementos que tomarán parte.

—De ésa, hoy, los señores Piñero Pacheco y Francisco Seeber. Esta noche, para ésa, los señores Angel Sastre y Samuel Sáenz Valiente.

—En casa del doctor Antonio Gandolfo y su señora Carolina Vallet se realizó esta tarde la fiesta en honor de su hija Julieta, quien festejaba su cumpleaños.

Las señoritas Julieta y Esther Gandolfo, Leonor Piñero Stegmann, María Luisa y Elena Orma, Carmen Díaz Vélez representaron con acierto y arte la comedia "Les deux pigeons" que se aplaudió mucho.

Después hubo un improvisado programa de concierto. La señorita Aurelia Ferrari Cárcova cantó varias romanzas napolitanas; las señoritas Lucrecia Castaño, Laura Amalia Carranza, [illegible] Sicardi y [illegible] zos; cerró el acto el señor Enrique Salas con varias canciones.

Los invitados pasaron más tarde al comedor, donde se sirvió una copa de champaña.

La señorita Julieta Gandolfo fué muy obsequiada y felicitada por sus amigas.

Además de las personas nombradas, estaban las señoras:

Leonor Stegmann de Piñero, Justina Alvarez de Orma, Matilde Alvarez de Toledo de Díaz Vélez, y las señoritas Blanca Irasl, Magdalena y Lucrecia Gowland, María Carlota Malbran, Carmen Orma, Mercedes Ledesma, Sofía Ledesma Arocena, Lola Arrieta, Alicia Rolón, Emma Sundblad y un grupo de caballeros.

—Se ausentó esta noche para ésa, hasta la semana entrante, el señor J. Bernardo Cabral, de la redacción de LA PRENSA.

DIPLOMATICAS — En el "Cap Vilano" llegará el 10 de Marzo el ministro de Dinamarca en nuestro país, señor Carlos E. Wandell, y familia.

KERMESSE EN EL TIGRE — La reunión anunciada para esta noche en el Tigre, ha sido transferida para el domingo, debido al mal tiempo.

La comisión aprovechará este intervalo para preparar otras atracciones para la "kermesse".

EN "LA PRENSA" — Hizo ayer una visita á la dirección de LA PRENSA el doctor Francisco Cavero, fiscal de la Corte de Iquitos, del Perú.

El distinguido huésped recorrió el edificio, maquinarias é instalaciones de esta casa.

El doctor Cavero se halla de tránsito en ésta; dentro de ocho días seguirá viaje á Chile.

MUSICA — Se ha dispuesto que la banda de policía concurra los viernes á la plaza de Flores.

Mañana habrá, pues, música en dicho paseo.

DESDE MORON — Puede asegurarse que la comisión que preside los trabajos de carnaval verá coronados con el más feliz éxito sus desvelos.

Ya se ha empezado la colocación de los arcos, los cuales se distribuirán siete por cuadra en un recorrido de 14, y 10.000 lamparitas de 16 bujías.

Este año dirigirá los trabajos el ingeniero Donadío, quien contará con todos los elementos que se emplearon para la iluminación de la calle Florida de esa capital, durante las fiestas del centenario.

El palco oficial que se construirá en el frente de la intendencia será de una forma original y llamará mucho la atención por su elegante estilo, cuyos planos han sido aprobados.

Con el propósito de guardar la estética, se han acordado tres concesiones de construcción de palcos para alquiler, en puntos en que no exista edificación.

DESDE NUÑEZ — Con motivo del traslado del subcomisario señor Ernesto T. Izurreta, de la comisaría 39a. á la sección 1a., los socios del Club Social de Núñez, han resuelto despedirlo con un banquete que se realizará el sábado próximo, en dicho club.

CAMBIOS DE RESIDENCIA — Salidas — Esta noche, para Iraola, el señor Ezequiel Fernández Guerrico.

—Para Corrientes, el fiscal de Estado en esa provincia, doctor Osuna.

—Para Córdoba, el diputado Juan Carlos Crouzeilles.

—Hoy, para Córdoba, el doctor Alberto Hueyo y familia.

Llegadas — De Luján, el doctor Lobos Amigorena, quien se embarcará para Europa el 1o. de Mayo.

—De Puente del Inca, el señor Pedro Rodolfo Guiñazú y familia.

VIAJEROS — Llegadas:—Regresaron de Punta del Este el doctor José María Aubone, señor Alberto Frías y su señora Elena Bunge y doctor Guillermo Valdés.

Salidas—En el "Cap Ortegal" parten para Europa, el 16 del actual, el señor Félix Alzaga Unzué y las señoras Ana I. de Santamarina y María G. de Santamarina y familia.

—El 28 del corriente parte para Europa, en el "Koenig Wilhelm II", el doctor Fernando Saguier y familia.

—En el "Koenig Wilhelm II" se embarcan para Europa, el 9 de Mayo, el doctor Víctor M. Molina, su señora Genoveva S. Machado y sus hijos.

—Ayer, para Montevideo, la señora Lola Brián de Verdeau y su hija María Esther.

ENFERMOS — Muy mejorado, el doctor Pacífico Díaz.

—Se encuentra enferma la señora Andreína Berardo de Pozuelo.

—Mejorado, el doctor Luis Ponce y Gómez.

NECROLOGIA — Después de una misa de cuerpo presente, en la iglesia del Pilar, fueron inhumados ayer en el cementerio de la Recoleta, los restos de la señora Luisa Domínguez de Vidal.

—En el cementerio de Flores fueron inhumados ayer los restos de la señora Angela Acuña de Almada.

En la iglesia parroquial se ofició una misa de cuerpo presente.

—Hoy serán conducidos al cementerio del Norte los restos del señor Juan José Lozano, fallecido ayer en Banfield.

NOTICIAS DE POLICIA

LA AGRESION AL COMISARIO CALVO

COMO OCURRIO

Anteanoche se recibió un telegrama en la oficina de guardia del departamento de policía, dando cuenta de que el comisario de la sección 16a., señor Diego Calvo, había sido agredido y lastimado con un látigo por uno de sus vigilantes; pero los empleados de esa oficina, procediendo por cuenta propia, creyeron hacer un bien á la institución reservando el hecho, no obstante haber sido transmitido sin la palabra "reservado" en el prefijo, como es de práctica cuando se trata de ocultar un suceso á la prensa.

El que nos ocupa ocurrió anteanoche, á las 9.30, en circunstancias en que el señor Calvo recorría el interior de la estación Constitución.

Mientras un cabo, de servicio allí, le daba cuenta de las novedades habidas, pasó el vigilante Ramón Hernández, que debía entrar de servicio á las 10, y no saludó al comisario, causa por la que éste lo llamó é interrogó, contestando aquél, en forma brusca, que no le conocía.

El comisario le hizo notar que eso era una excusa, por cuanto él, que se encontraba á cargo de la comisaría desde ocho días atrás, había revistado siempre los tercios con el fin de que los vigilantes lo conocieran. Es necesario hacer constar también que cuando el vigilante pasaba, el cabo le advirtió de la presencia del superior, pero aquél continuó su camino sin hacer caso.

Ante las respuestas descomedidas del vigilante y su tono insolente, el señor Calvo le dijo que se presentara arrestado en la comisaría, haciéndole notar que su presencia en la estación no tenía objeto determinado y debía salir á las 10 con el tercio.

Entonces el agente levantó un látigo, que llevaba en la mano derecha, y lo dejó caer con fuerza sobre la cabeza del comisario, por la parte del mango, rompiendo el sombrero de Panamá que tenía el señor Calvo, y produciéndole una contusión leve.

Acto seguido, Hernández intentó sacar el machete y echó también mano al revólver que, afortunadamente, no había llevado consigo; pero el señor Calvo le quitó el látigo, los demás agentes que había en la estación le desarmaron, después de una breve lucha y fué conducido preso, siendo puesto á disposición del juez de instrucción doctor Beltrán.

Como se tratara de un agente que en cuatro años de servicios que lleva prestados á la policía, no había tenido una sola mala nota, se le hizo examinar con el facultativo de la repartición, doctor Casal. [illegible] forme, pero de la actitud del vigilante después del acto de insubordinación, se deduce que se trata de un caso de neurastenia aguda; todos creen que el hombre ha obrado en un arranque nervioso, por cuanto una leve reprensión, que es cosa corriente en el servicio, no era motivo para consumar una agresión tan violenta.

Este es, pues, el hecho que, por falta de criterio, los empleados de guardia en el departamento ocultaron anteanoche á la prensa, sin tener en cuenta que estas ocultaciones son más dañosas que benéficas para la institución á que sirven.

LOS PERCANCES EN EL TRABAJO

Muerte de un obrero

En los elevadores de granos de la casa Luis Dreyfus y Cía. ocurrió ayer un accidente de fatales consecuencias del que resultó víctima el obrero Angel Olcese, italiano, casado, y de 55 años de edad.

Este se hallaba trabajando en la torre central de uno de los elevadores, situada en el costado Este del dique 2, y en un descuido cayó al pavimento, desde una altura de 21 metros, sufriendo la fractura de la base del cráneo y varias heridas internas graves.

La policía de la sección 22a. hizo trasladar á la víctima al consultorio central de la Asistencia Pública, pero el fallecimiento se produjo en el trayecto.

—El obrero Julián Moratal, que trabajaba descalzo en un taller situado en la esquina de la calle Charcas y avenida Rosales, pisó sobre un clavo y se produjo una herida leve en el pie derecho.

—En una casa en construcción, esquina avenida Espora y calle Estados Unidos, Juan Lozano, que subía por una escalera, cayó al pavimento y se produjo una herida en el pie derecho.

Fué curado en la Asistencia Pública.

—Juan Carlos Abelenda, que se hallaba trabajando sobre una escalera, en una casa en construcción, calle Thames entre las de Velazco y Vera, cayó desde una altura de 2 metros y se produjo una herida en el rostro.

—En los depósitos fiscales de Catalinas Norte, y en circunstancias en que el peón Ramón Otero se ocupaba en descargar bordalesas de vino, una de éstas le apretó la mano derecha y le produjo la fractura de los dedos mayor y anular.

Fué atendido en la Asistencia Pública.

—Juan Amado, peón del ferrocarril Central Buenos Aires, en circunstancias en que descargaba un carro en la estación Chacarita, se produjo con un cajón una herida sobre la ceja derecha.

Fué curado en el hospital Torná.

EL SECUESTRO DE MERCADERIAS ROBADAS

En nuestro número de anteayer informamos respecto de un secuestro de mercaderías que habían sido robadas y recuperaron empleados de la sección "robos y hurtos", dirigida por el comisario señor Schenoni.

Dichas mercaderías pertenecían á las casas de comercio de los señores Américo Onetto y Cafferata Hnos. Los robos se efectuaron en la calle Estados Unidos 2695 y calle Piedras 744, los días 1o. del corriente y 27 de Enero último, respectivamente. El primer robo se cometió á las 12 del día, mientras los empleados de la casa habían ido á almorzar, dejando cerradas las puertas.

Los ladrones se valieron de un carro matriculado en Avellaneda, para trasportar las mercaderías, y las depositaron en un corralón ubicado en la calle Córdoba 543, en el que fueron secuestradas anteayer, por los oficiales inspectores Andrade y Racana.

Acusado de encubrimiento, fué detenido un fondero establecido en la misma cuadra que el corralón, y se procura la detención de los ladrones.

Las mercaderías, que son artículos de almacén, importan 4.000 pesos.

Riñas y heridos

En la casa calle Humberto 1o. 927, Clementina Aticane tuvo una cuestión con la encargada de la finca, y recibió de la brava casera un empujón que la hizo caer al suelo, produciéndose una herida leve en la rodilla derecha.

—En una casa de vecindad, avenida Montes de Oca 2139, á raíz de una discusión sostenida por Josefa C. de Domínguez y Carmen R. de García, ésta arrojó contra la primera un trozo de madera, produciéndole una herida leve en la cabeza.

La heridora se encuentra detenida en la comisaría 32a.

—En una cantina de la calle Boedo, entre las de Cochabamba y San Juan, á raíz de una discusión motivada por una partida de naipes, Polato Peluso fué herido en el rostro, á puñetazos, por Pascual y Victorio Passanella.

La policía de la sección 13a. tomó la intervención del caso.

—En la esquina de las calles Lavalleja y Triunvirato, á raíz de una discusión, Carlos Guastello fué herido con un hierro en la cabeza por una persona que logró huir.

Sin asistencia médica

En la casa calle Presidente 435, falleció ayer Carballido, quien se encontraba enfermo y sin asistencia médica.

La policía de la sección 30a. tomó la intervención del caso.

Intoxicación por error

En una casa de la calle Fonrouge, una mujer bebió anoche cierta cantidad de un preparado arsenical, confundiéndolo con un tónico.

Un médico de la estación sanitaria de la sección 40a. le prestó los cuidados del caso, y la dejó fuera de peligro.

Agresión contra un vigilante

Se encuentra detenido en la comisaría 25a., Manuel Rodríguez ó Juan Fernández, por haber agredido á puñetazos al agente Pascual Ruiloto, en circunstancias en que éste lo conducía detenido por estar acusado de robo.

Hechos diversos

Frente al número 1522 de la calle Gaona, costaló el caballo que montaba el agente del escuadrón de seguridad Demetrio Martínez. Este cayó al pavimento y sufrió una herida en la pierna izquierda.

Fué curado en una farmacia próxima.

—En la esquina de las calles Rioja y Brasil, Joaquín López, llevaba un cajón de sifones de soda, uno de los cuales hizo explosión y sus fragmentos causaron al conductor una herida leve en la frente.

—En la casa de la calle Olaya 1034, la niña Catalina Ferro se entretenía en cortar un trozo de madera, y con el cuchillo que utilizaba, se hirió levemente en la mano izquierda.

Fué curada en el hospital Italiano.

Fallecimiento de un niño

La dirección del hospital Rawson comunicó ayer á la comisaría 14a., que había dejado de existir en ese establecimiento el niño José Di Paula á consecuencia de las heridas que recibió anteayer, al ser arrollado por un coche de tranvía, frente al número 410 de la calle San Juan.

Enfermo en la vía pública

En un terreno baldío existente en la esquina de las calles Chile y Azopardo fué encontrado enfermo, Julio Velarde. Como carece de domicilio, la policía de la sección 22a. lo envió á la Asistencia Pública.

Accidentes en la vía pública

En la esquina de las calles Cabildo y Pampa, al pretender Juan López subir á un coche de tranvía en movimiento, perdió pie, cayó al suelo y se produjo una herida en la cabeza.

Fué atendido en la Asistencia Pública. [illegible]

Caja de socorros de policía y bomberos—Los últimos donativos

En estos últimos meses, la Caja de Socorros de Policía y Bomberos, ha recibido las siguientes donaciones: Canale, M. 10 pesos; Circo Yerbal y Fray Cayetano, 200; cinematógrafo Chiclana, 356.60; Saint Hnos., 1.000; compañía amarradora Die Forende Dompsibler Selskob, 500; Alfredo Demarchi, 200; asociación Nacional Alianza Francesa, 50; total 2.316.60 pesos.

Agresión inmotivada

En jurisdicción de la comisaría 10a. Ramón Martínez fué herido en el rostro, á golpes de puño y sin que mediara motivo alguno, por una persona que se encuentra detenida en la comisaría citada.

Presentación espontánea

En la comisaría 33a. se presentó ayer, espontáneamente José Rajones, cuya captura estaba recomendada por encontrarse acusado de lesiones.

Defraudaciones

Domingo Mattio, domiciliado en la calle Córdoba 1873, denunció en la comisaría 15a. que había sido víctima de una defraudación, consistente en 20 pares de botines, que valía en 48 pesos.

Acusa á una persona cuya detención procura la policía.

—Constante Fernández, domiciliado en la calle Ugarteche 470, denunció ayer en la comisaría 19a. que había sido defraudado en 137 pesos por una persona cuya detención procura la policía.

Los percances en el trabajo

En el almacén de la calle Alsina 2986, Antonio Aparicio que llevaba un cajón al hombro, perdió el equilibrio y la carga le cayó sobre el pie izquierdo, produciéndole una herida de poca importancia.

Fué curado en el hospital San Roque.

Robos y hurtos

Don Francisco Marmone, empleado del ferrocarril Central Argentino, denunció en la comisaría 33a. que de la estación Buenos Aires, sita en la esquina de las calles Triunvirato y Federico Lacroze, le ha sido hurtada una lona que valía en 100 pesos.

—Guido Parpaguoli, denunció en la comisaría 23a. que de su domicilio, calle Sud América 987, y mientras se encontraba ausente, le habían sido hurtados varios objetos, alhajas y dinero por valor de 1193 pesos.

—Alfredo Lozano Tedín, denunció en la comisaría 7a. que de una habitación que ocupa en la calle Córdoba 2736, le han sido robados ropas y dinero por valor de 220 pesos.

—Juan Candiani, dueño del almacén existente en la esquina de las calles Paramaribo y Monte Egmont, denunció en la comisaría 31a. que anoche, mientras dormía, le fué hurtada la suma de 250 pesos.

—Emilio Fernández, domiciliado en la calle Monte Dinero 769, denunció en la comisaría 1a. que en dicha jurisdicción le había sido hurtado un carro con caballo y 38 docenas de escobas, todo lo cual valía en 700 pesos.

—Los señores Ernateguy y Rodríguez denunciaron en la comisaría 1a. que del depósito de sombreros que tienen establecido en la calle Uruguay 52, les han sido hurtadas varias mercaderías que valúan en 1.470 pesos.

—Don Luis Pansica, domiciliado en la calle Necochea 683, ha denunciado en la comisaría 8a. que de su joyería, calle Suárez 347, le ha sido hurtada la suma de 200 pesos.

Acusa del robo á una persona que se encuentra detenida en la comisaría citada.

ARTE Y TEATRO

Victoria — La función de anoche era á beneficio y en honor de la sociedad Maggiore Pietro Toselli, y la ópera elegida el "Trovador", de Verdi, cuyas altisonancias hacen siempre vibrar profundamente la fibra patriótica de los italianos, quienes recuerdan con cierta emoción y complacencia el significado que, en momentos del resurgimiento nacional, tenían así las notas de clarín de Verdi, como las letras de su propio nombre: "Vittorio Emanuele Re D'Italia".

Reinaba, pues, en el ambiente, atmósfera caldeada por el entusiasmo, y justo es consignar que mucho también contribuyó á ello el tenor Novi, quien estaba verdaderamente en su noche y pródigo en la "pira" muy especialmente sus extraordinarios "do de pecho", según la frase consagrada, emitidos con irresistible empuje y sorprendente limpidez. Tras una estruendosa ovación repitió Novi la hazaña, como si se tratara de la cosa más fácil de la tierra y volvió el público á batirle palmas.

Las señoras Escrioha y Ferrari, Leonor y Azucena, respectivamente, así como el barítono Arrighetti, completaron eficazmente el cuadro lírico.

OBSERVACIONES METEOROLOGICAS

LLUVIA ABUNDANTE

Instalación especial de LA PRENSA

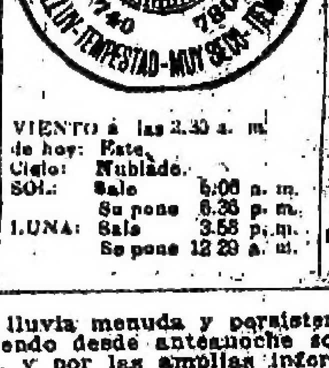

Termómetro		Barómetro	
A las 8.30 a.m. hoy	18.8	A las 8.30 a.m. hoy milím.	759.8
Ayer		Ayer	
6 a. m.	18.0	6 a. m.	759.5
12 m.	21.0	12 m.	759.5
5 p. m.	21.0	5 p. m.	759.0
12 p. m.	19.0	12 p. m.	757.0

VIENTO á las 2.30 a. m. de hoy: Este. Cielo: Nublado. SOL: Sale 5.06 a. m.; Se pone 6.38 p. m. LUNA: Sale 3.58 p. m.; Se pone 12.29 a. m.

Una lluvia menuda y persistente está cayendo desde anteanoche sobre la ciudad, y por las amplias informaciones que publicamos en sección aparte, puede verse que ella alcanza á la campaña, donde ha de producir incalculables beneficios. Hasta las 12 de la noche habían caído 23 milímetros de agua.

Los aparatos meteorológicos indicaban anoche una mayor inestabilidad que la anotada anteayer, de modo que no es difícil que continúe el agua, á menos que se produjera una virazón.

El agua caída ha producido inundaciones pasajeras en diversos sitios del municipio, los mismos que se inundan con cualquier lluvia abundante, por la falta de desagües.

Dirección y velocidad del viento: NE. y SE. con una velocidad media de 5 kilómetros por hora. A las 12 de la noche soplaba viento SO. y SSO.

Humedad del aire: máxima 90.

Temperatura del día 8 del año anterior: máxima 24.0; mínima 14.0.

—Universidad Nacional de La Plata—Observatorio astronómico—Datos meteorológicos de las 7 a. m.—Presión atmosférica á 0° y al nivel del mar, 759.29; temperatura, 7 a. m., 17.8; mínima (á la 1.40 a. m.), 16.8; humedad relativa, 96 olo; tensión del vapor de agua, 14.54; viento: dirección NE.; velocidad por hora, 32 kilómetros.

—Datos de las 2 p. m.—Presión atmosférica á 0° y al nivel del mar, 758.35 mm.; temperatura 2 p. m. 21.5; humedad relativa, 96 olo; tensión del vapor de agua, 8.25 mm.; viento: dirección NE., velocidad por hora 18 kilómetros.

—Cálculo del tiempo probable hasta las 2 p. m. de hoy:

Provincia de Buenos Aires—Lluvias aisladas; poco cambio de temperatura.

Santa Fe, Entre Ríos y Corrientes—Lluvias aisladas; poco cambio de temperatura.

Región mediterránea—Tiempo semi nublado y variable; poco cambio de temperatura.

Región andina—Tiempo semi nublado y variable; poco cambio de temperatura.

Neuquén y Río Negro—[illegible]

DEPORTES

CARRERAS DE CABALLOS

HIPODROMO ARGENTINO

LA REUNION DE HOY

La lluvia de ayer ha dejado la pista en estado anormal, lo que motivará, sin duda, muchas deserciones en los diferentes números del programa de mañana, que, por otra parte, cuenta con buena cantidad de caballos anotados.

Si en las primeras horas de hoy la lluvia no cesara, la carrera de valla sería anulada.

La prueba inicial se largará á las 2.30 y la final á las 6 p. m.

INSCRIPCIONES

Para la reunión del jueves 16 del corriente, en el Hipódromo Argentino, se hicieron anoche las siguientes inscripciones:

Premio "Mohicán", 1.300 metros—La Charo, Marcolfa, Bromista, Linieres, Botzaris, Auteuil, Telegram, Perdigón, Claro, Longines, N'pla, Pañal, Picheuta, Rústico, Manful, Minentaris, Primera Fila, Floresta II, Egoísta, Eléctrico, Asti.

Premio "Pega Pega", 900 metros—Pampilna, Interim, Illiria, Cendrinette, Ojeada, La Boltense, Mme. Buterfly, Malpica, Mica, Nutria, Ola ex Orenza.

Premio "Lancaster", 900 metros—Lawn Tennis, Mendoza, V. de Astrada, Montreal, Quilmes, Bor Jin, Lancerito, Chichón, Jaque, Bureno, Mesidor, De Mux.

Premio "Elástica", 1.600 metros—Platina II, Paganesa, Astarté, Agripina, Ranura, Queest, Glinka, Royan, La Potranca, Holborn, Camelia, Valentina, Armenonville.

Premio "Neápolis", 1.600 metros—Cubana II, Dañina, Michigan, Sea Born, Sandwich, Guerrilla, Divisadero, Dalesman, Voluntuosa, Condarco, Lancelot, Madina, Mikey Free, Paso de los Andes.

Premio "Campoamor", 2.000 metros—Derby Winner, Yungay, Avant Garde, Agón, 11 de Noviembre, Floreal, Bouchón, Uruguayo, Dew, Mafona.

Premio "César Borgia", 2.3?0 metros—San Borombón, Mohicán, Michigán, Andalgalá, Ajó, Bacilius, Paissano, Corall, Amapola, Queest, Manchester, Carancho, Cisne, Fósforo, Lancelot, César Borgia, Doon.

Premio "Chileno", 3.290 metros—Pale Ale, Cosaco, Arazatí, L'Aiglon II, Old Dear ex Cove Dale, Surplus.

COMPETIDORES Y MONTAS

He aquí la nómina de los competidores y montas, en la reunión de hoy:

Premio "Cerrito", 1.400 metros. A las 2.30 p. m.—Menelao 56 kilos, Pedro Sánchez; Splendid 53, Domingo Torterolo; Cuatrero, 52, aprendiz Fernando Barrozo; Mr. Taft 52, quizá Gumersindo Morales; Boletín 51, Enrique Saavedra ó aprendiz Ventura Rodríguez; Flying King 54, Raimundo Rivero; Bufach 51, Pedro Alvarez ó N. Benegas; Bichito 49, Saturnino Alvarez; Incas 48, David Englander; Borneo 46, Argentino Gigena; Cap Vilano 46, Camilo L. Fernández; Calivú Leuvú 50, X. X.; Tuyú 45, aprendiz Aramis González.

Premio "Gaditana", 800 metros. A las 3 p. m.—Potrancas no ganadoras. Peso: 54 kilos—Cólera, Ramón Sánchez; Estering, X. X.; Brenda, Saturnino Alvarez; Ag? d'Or, Santiago Gómez; Sufrida, Alfonso Davino; Ola ex Orenza, Francisco Arcuri; Brooklyn, David Englander; Pamplina, Carlos Bustos.

Premio "Ciego", 800 metros. A las 3.30 p. m. Potrillos no ganadores. Peso 54 kilos—Milagro, Benjamín Díaz; Chichón, Ramón Garrido; Lancerito, Santiago Gómez; Chirú, Juan Fernández; Bariguí, David Englander; Sisifo, Ramón Sánchez; Rather, Domingo Torterolo; Cabo Raso, Gabriel Torterolo; Bocage, Saturnino Alvarez; Montreal, Enrique Saavedra; Mesidor, Carlos Gray.

Premio "Chinchorro", 1.200 metros. A las 4 p. m. Caballos y yeguas de 3 años, perdedores. Peso 57 y 55 kilos—Linieres, David Englander; Rústico, Benjamín Díaz; Invaser, Clementino Alvarez; Manful, Alberto Irusta; Clavo, Gaspar Palacios; Manzoni, no corre; Malayo, Alfonso Davino; Perdigón, José Quintana; Marcolfa, Raimundo Rivero; Lettea, Enrique Saavedra; Nice Girl, Domingo Torterolo; Picheuta, X. X.; Cow Girl, Saturnino Alvarez.

Premio "Stiletto", 1.600 metros. A las 4.30 p. m.—Cubana II 57, Daniel Cardoso; Colbert 56, Juan Fernández; Clérica 53, Raimundo Rivero; Sandwich 52, Ramón Sánchez; Amorosa 49, Roberto Mauro; Condarco 49, David Englander; Avalancha 48, aprendiz Fernando Barroso; Saavedra 47, aprendiz Carmelo Saavedra ó Ventura Rodríguez; Bantam 45, Francisco Arcuri; Voluptuosa 46, Aurelio Balstrocchi; Expedito 45, C. L. Fernández; Cachiruche II 43, Argentino Gigena.

Premio "Mensonge", 1.600 metros. A las 5 p. m. Yeguas de 3 años ganadoras de una carrera. Peso: 55 kilos—Glinka, Alberto Irusta; Lealtad, Alfonso Davino; Conquista, quizá Raimundo Rivero; La Potranca, Benjamín Díaz; Royan, Domingo Torterolo; Chiquitiña, Francisco Arcuri; Ranura ó Sombrera, Gabriel Torterolo; Astarté, David Englander; Reina Elena, dudosa; Reine d'Or, Aurelio Balstroqui ó Juan Fernández.

Premio "Bluff", 2.300 metros. A las 5.30 p. m.—César Borgia 62 kilos, Daniel Cardoso; Mohicán 58, Pedro Alvarez ó aprendiz José Ramírez; Doon 50, Enrique Saavedra; P cadilly 50, Raimundo Rivero; Tacuara 48, Francisco Arcuri; Camoens 49, quizá Medardo Bonilla; Ossian, 45, aprendiz Fernando Barroso; Andalgalá 45, Camilo L. Fernández; Manchester 43, aprendiz Agüedo Garin; Fabiola 41, Argentino Gigena, con 43 1/2 kilos.

HIPODROMO NACIONAL—LA ASAMBLEA DE AYER

En la tarde de ayer celebraron asamblea general ordinaria los accionistas del Hipódromo Nacional, convocados para considerar la memoria y balance correspondiente al ejercicio terminado el 31 de Diciembre de 1910, así como también para elegir un síndico titular y otro suplente.

La memoria y balance presentados por el directorio fueron aprobados por unanimidad y se acordó un voto de felicitación á los directores.

Fueron reelectos los señores Francisco Curutchet y Carlos A. Peña, en los cargos de síndico y síndico suplente, respectivamente.

En la memoria á que antes hemos hecho referencia, se dá cuenta á los accionistas de la reanudación de relaciones con el Jockey Club, y de las condiciones de patrocinio de todos conocidas.

Se menciona la ley 7.101 promulgada por el Poder Ejecutivo de la Nación con fecha 21 de Septiembre de 1910, promulgación que trajo como consecuencia la suspensión inmediata de las reuniones hípicas de Belgrano, y la solicitud presentada al Congreso exponiendo que la ley general de hipódromos produciría inevitablemente perjuicios á los valiosos intereses de toda índole creados y desenvueltos alrededor del Hipódromo Nacional; en la petición del caso el congreso acordó un tiempo prudencial para continuar las reuniones.

Durante el período fenecido se organizaron 90 reuniones hípicas, distribuyéndose en concepto de premios á los studs cerca de 2.000.000 pesos.

En concepto de impuesto, la municipalidad percibió en el período comprendido del 1o. de Enero al 30 de Septiembre, $ 188.568.02 y el gobierno nacional para cumplimiento de la ley 7.256, $ 28.212.75 (por meses de Octubre á Diciembre).

Entre las mejoras llevadas á cabo durante el año, se menciona en la memoria, construcción de un nuevo paddock, ubicado con frente á la pared que mira á la calle Blandengues y con capacidad para 30 boxes de 2 por 3 metros y un pabellón destinado al pago de boletas de 15 por 7 metros con 38 taquillas, obras de una importancia indiscutible, cuyos beneficios podrán palparse dentro de muy poco tiempo; para conservación de las pistas se han efectuado importantes reparaciones, consiguiéndose satisfacer las mejores exigencias. La recta opuesta á las tribunas de la vista de carreras, ha sido convenientemente ensanchada, lo que permite facilitar las partidas de las pruebas en que toma parte un crecido número de competidores.

LOMAS JOCKEY CLUB

PROGRAMA COMPLETO

Depurado de forfaits y con recargos, á continuación se inserta el programa completo de la reunión á realizarse en el hipódromo de Longchamps, mañana viernes:

Premio "Jetsam", 1.300 metros, Peso: 56 y 54 kilos — Caldew, Abaris, Cadeta, Revuelto, Otello, Asabache, Dado, Chiquilín, Los Sauces, Phoebus, Caporal, Chileno, Pochocho, Foot Ball, Coverhead, Kick, Seiko, Dominga, Lima, Dawn.

Premio "Jonquil", 1.000 metros—Atención 64 kilos, Sardetti 57, Engañoso 55, Inexperta 50, My Fan 48, Gatita 46, La Cuca 46, Tiranía 45, Raro 44, La Pobre 40, Pensador 43, Adsum 42, Pepa 42, Excomulgado 40.

Premio "Jup", 1.300 metros—Desafío 57 kilos, Inocente 57, San Martín 57, Luchador 57, Miraflores 55, Súplica 55, Edén 55, Adelaida 56, Bío Bío 53, Los Pocitos 53, Eilean Mare 53, Fijodalgo 53, Paz 53, y Sevillana 51.

Premio "Jaloux", 1.600 metros—Sea Man 58, Robin Adair 52, Hot Stuff 50, La Moreno 50, Floripe 49, Belga 47, Luchador 47, Chacón 47, Centésimo 45, Miavengo 44, y Humaitá 42.

Premio "Jubilist", 1.600 metros—Soledad 57 kilos, Atlántida 53, Mulatilla 53, Balandra 51, Bandalla 50, La Rovira 47, Misericordia 44, y Meg 44.

Premio "Juncal", 1.100 metros—Sardetti 58 kilos, Raro 54, Felicia 54, Saint Just 54, Phriné 51, Rancho 51, Garibaldino 51, Diamond Masher 51, Porteño 51, Línea 49, Oat 49, My Fan 49, y Leoncita ex Calida 44.

Premio "Jardy", 1.600 metros—Coronel González 54 kilos, Elina 53, Hirundia 51, Córcega II 50, Padilla 49, Prefecto 49, Very Well 48, Forastero 46, Guaraní 45, Florián 46, Fritz 43, Amanabar 41, Cinq Mars 41, Tucumbá 40 y Cadete 40.

ASIGNACION DE PESO

Para las reuniones del martes 14 y viernes 17 del corriente, en Longchamps se hizo ayer la siguiente asignación de peso:

DIA 14

Premio "Lafayette", 1.300 metros—Sevillana, Gama, Huérfana, Piñona, Babilónica, La Pobre, Laura, Hedda con 53 kilos, Dominga, Couronne d'Or, La Italia, con 52 kilos.

Premio "Lego", 1.300 metros—Murciélago, Retamo, Barómetro II, Edén con 55 kilos; Thamutis, Jack, Bío Bío, Mateo, Danubio, Eberth, Republicano, Lady Godiva, Milton, Fijodalgo con 53 kilos, Laura 51, Chiquilín, Boyland, con 50 kilos, Phoebus, Dacow 48 kilos.

Premio "Le Mat", 1.000 metros—Oberón 54, Inexperta 54, Perdiz 53, Porteño 52, Salalé 51, Pira 50, Tito 49, Gatita 49, Tiranía 49, Diamond Masher 49, Conquista 48, Raro 47, Salvaje 47, Dominga 46, Adsum 46, Africana 45, San Toy 44.

Premio "Le Sancy", 1.100 metros—Engañoso 60 kilos, Phriné 56, Kalendas 50, Oat 50, My Fan 48, Farsanta 47, Eagle 45, Last Common 43, La Pobre 43.

Premio "Le Basilic", 1.600 metros—Sardetti 58, Very Well 56, Payador, Gowanlea, Plástica, Don Leandro con 54 kilos: Juteux, Retamo, Prefecto con 51 kilos, Emakor 58.

Premio "Le Samaritain", 1.300 metros—Británicus 54, Imperio 52, Robin Adair 50, Bardalla 48, La Moreno 48, Jocrisse 47, Raro 45, Epsom 43, Misericordia 42, Luchador 45, Chacón 41, Excomulgado 40, Arenales 40, Humaitá 40, Hiavengo 41.

Premio "Lord Lyon", 2.000 metros—Once 56 kilos, Marcellus 54, Frégoli 54, Hirundia 51, Córcega II 50, Decker Hill 50, Gowhlea 50, Valiente 47, Revancha II 47, Sea Man 46, Camarón 46, Actor 40, Cadete 40, Tucumbá 40.

Viernes 17

Premio "Mariscal", 1.000 metros—Chileno, Monge, Bebé, Dado, Tito, Esperanto, Boyland, Spell, Rancho, Rostand, Eclair II, Revuelto, Calden, Palmar, Otello, Chiquilín, Pretendiente, Abaris, Phoebus, Caporal, con 56 kilos; Mecha, Dundee, La Italia, Dominga, Couronne d'Or, Africana, Cachirla, con 54.

Premio "Metejón", 1.000 metros—Perdiz 53 kilos, Boyland 52, Gatita 49, Tito 49, Conquista 48, Raro 47, Salvaje 47, Marucha 50, Pepa 44, San Toy 44, La Pobre 44, Adsum 46.

Premio "Moschión", 1.300 metros—Inocente, San Martín, Desafío, con 57 kilos; Murciélago, Miraflores, Retamo, Súplica, con 55; Fijodalgo, Mateo, Los Pocitos, Danubio, Thermutes, con 53; Laura 51, Pochocho, Coverhead, con 50 kilos.

Premio "Coscardón", 1.600 metros—Británicus 54 kilos, Robin Adair 50, Prefecto 50, La Moreno 48, Cinq Mars 48, Jocrisse 47, Hot Stuff 47, Floripe 46, Luchador 45, Belga 45, Asopo 45, Retamo 44, Chacón 41, Mjavengo 41, Marcel 40, Tucumbá 40.

Premio "Malakoff", 1.100 metros—Oberón 56 kilos, Payador, Saint Just, Raro, con 54, Humaitá, Diamond Masher, Rancho, Florián, con 51; Oat, Lady Godiva, Bandalla con 49; Farsanta 47, Leoncita 44.

Premio "Machete", 1.600 metros—Soledad 57 kilos, Atlántida 53, Balandra 51, Indica 50, Plástica 50, Pira 50, Misericordia 48, Eilean Maree 48, Morocha 48, Meg 44.

Premio "Millenium", 1.300 metros—Coronel Borges 60 kilos, Elina 53, Sea Fennel 52, Atención 51, Córcega II 50, Gowanlea 50, Padilla 49, Very Well 48, Salalé 47, Guazubirá 46, Eilean Maree 43, Poetisa 43, Porteño 42, Last Common 40, Actor 40.

VARIAS NOTICIAS

El jockey José Arismendi solicitará patente de tal en el Jockey Club, para comprometer sus servicios en el stud Don Gonzalo; los pesos livianos de esta importante caballeriza quizá sean reservados para Marcelino Coll, quien ha desistido de ejercer su oficio en Francia.

—Martín González (hijo), corredor en Montevideo, ha solicitado patente de jockey en el Hipódromo Argentino.

—Se le ha aplicado fuego en un remo delantero al potrillo Sarandí Corá, pensionista de la ecurie Bonheur.

Este potrillo es propio hermano de Piropo, y en las ventas del haras El Moro, fué adquirido en 18.000 pesos.

—Vagabundo será traído nuevamente de Montevideo, habiendo sido adquirido en $ 7.500.

—Ha ingresado á la ecurie Indécis, el hasta ahora pensionista de la ecurie Hileret, Alhambra III ex Champ d'Or, hijo de Val d'Or y Little Darling, animal de 3 años de edad.

—Cordillère, pensionista de la ecurie Indécis que no ha podido salir de la categoría de perdedora, será enviada al haras San Jacinto.

—Antecedentes de los animales de dos años de edad, que harán su estreno en la reunión del sábado próximo en Belgrano:

Ecurie San Eugenio—Liropeya, zaina colorada, nacida el 17 de Noviembre, por Ovación y Lorraine por Gay Hermit.

Esta potranca es hermana de Kuroki, Oyama y Luisante, y fué adquirida en $ 3.000.

Stud E. V. A.—Earnet Money, colorada, nacida el 23 de Octubre, por Blue Boat y Susana por Royal Rose.

Stud Rigoló—Petite Poucette, zaina, por Hierarch y The Huinca.

Stud Desengaño — Desengaño ex Allow-me, alazán, 11 de Septiembre, por Etolo y Avellana por Alerta en Aventurera por Thurio.

—Por sentir una extraña dolencia en los riñones, está en tratamiento veterinario el potrillo Aúlico, un zaino oscuro por Ovación y Angélica, y hermano de Ana Bolena que adquiriera en $ 3.700 el compositor Luis Cassino.

—El sábado regresará del haras Ojo Agua, el compositor Eduardo Elnen.

—Al caballo Níspero se le ha empezado á ejercitar suavemente.

—Los pensionistas del stud Royal serán puestos bajo la dirección del compositor Nemesio Saavedra.

—El directorio del Lomas Jockey Club, ha resuelto levantar la suspensión que pesaba sobre el jockey Perna, dejando subsistente la descalificación del caballo River Plate.

—A Dew se le trabaja con severidad.

—El caballo Arazatí será destinado á carreras de vallas.

VOLACION

Mañana si el tiempo lo permite, el volador Cattáneo efectuará vuelos en la Sportiva á las 5.30 p. m.

El match de football se llevará á cabo el próximo domingo.

YACHTING

TIGRE SAILING CLUB

Se correrán el próximo domingo dos regatas para embarcaciones á vela, organizadas por este club, de acuerdo con el siguiente programa:

Primera serie. Copa Seamanship. Recorrido 12 millas. Salida á la 1 de la tarde.

Inscriptos: "Ruby", timoneado por T. A. Owen; "Sandfly", timoneado por M. Mayol Woodgate; "Isolde", timoneado por Luis E. Koch; "Omega", timoneado por W. von Rentzell; "Beryl", timoneado por G. L. S. Wood; "Diamond", timoneado por E. Nolte; "Jasper", timoneado por G. Riedel; "Elena", timoneado por A. L. Chantrill; "Topaz", timoneado por D. M. P. Riach.

Tercera serie. Premio donado por el señor T. A. Owen. Recorrido 9 millas. Salida á la 1.20 p. m.

"Coca", timoneado por N. H. Nimme; "Beba", timoneado por D. H. Nye; "Nena", timoneado por R. Moore; "Cata", timoneado por P. B. Chambers; "Rita", timoneado por A. L. Wallace; "Cora", timoneado por E. D. Truman; "Suri", timoneado por H. S. Chinchen; "Sara", timoneado por A. C. Richings; "Jeannette", timoneado por W. G. Mackern.

SOCIEDADES Y CIRCULOS

FRATELLANZA MILITARES—Con motivo del 17 aniversario de la fundación de esta sociedad, el consejo directivo organiza un variado programa de festejos.

El día 12, á las 7.30 p. m. se servirá un "lunch", en el local social; el 25 habrá baile social, á las 10 de la noche, en cuyo intervalo se dará á conocer una sorpresa que prepara la comisión de fiestas.

HIPODROMO ARGENTINO

PROGRAMA PARA LA REUNION DEL DOMINGO 12 DE FEBRERO

DEPURADO DE FORFAITS Y CON RECARGOS

STUD	CABALLO	Edad	Peso	PADRE	MADRE	ENTRAINEURS
Primera carrera	**PREMIO SAAVEDRA**					**A las 3.00 p. m.**
Distancia 1,400 met. $ 4.000 al 1o., 400 al 2o. y 100 al 3o.						**Entrada $ 40**
Auteuil	1 Auteuil	3	57	Pietermaritzburg	Julieta	Segundo Peña
1º de Mayo	2 Bavard	3	57	Livarot	Farceuse	idem
Guamini	3 San Quintín II	3	57	Guamini	Double Halo	E. J. Rodríguez
Peré	4 Bolero II	3	57	Goldfinch	Cachuca	Samuel J. Dogget
Sanducero	5 Temerario	3	57	Thiers	Finanza	Juan Iraldi
Bosasrense	6 Cabildo	3	57	Millenium	Defensa	Amadeo Bonetto
Calchín	7 Udómetro	3	57	Blue Boat	Isora	Ramón Valle
Pavón	8 Invalido	3	57	Moscardón	Criolla	Julián Roncales
Old Star	9 Tejedor	3	57	D. Jubilee	Terpsichore	Juan Torterolo
Indécis	10 Pas d'Or	3	57	Val d'Or	Glyslinia	José Betancourt
Cachalquí	11 Carl Bruce	3	57	Ktellbruce	L. Carlton	Juan Valla
La Guardia	12 Botzaris	3	57	Neapolis	Bacante	Fausto Gómez
Asteroide	13 Ayesha	3	55	Kinley Mack	Ojalata	Enrique J. López
The Laddies	14 Michirunga	3	55	Olegario	Laura	Antonio Quijano
Pocahontas	15 Diletta	3	55	Vendome	Cholita	Felipe Núñez
Bonheur	16 Bomba	3	55	Livarot	Guayaba	Luis Dellagiovanna
Las Mariposas	17 Cow Girl	3	55	Abt Vogler	Mestiza	Ramón Guerra
Segunda carrera	**PREMIO ERCILIA**					**A las 3.30 p. m.**
Distancia 800 met. $ 4000 al 1o., 400 al 2o., y 100 al 3o.						**Entrada 40 $**
Lancero	1 La Polaire	2	54	Valero	Cuñatay	Martín Calistro
Hileret	2 M. de Butterfly	2	54	Jardy	M. Montespan	Edmundo Frazer
Los Osman	3 Economy	2	54	Osman	Nimba	Juan J. González
Rancagua	4 Sorrentina	2	54	Orange	Diana	Carmelo Cardoso
Las Damas	5 Pamplina	2	54	Bolívar	Piriápolis	A. Galimberti
Coqueta	6 Florencia	2	54	Pistola	Florida	Honorio Valdez
Los Hielos	7 Totorita	2	54	Flotsam	Blue Smoke	Carlos Balstroqui
Blue Boat	8 Diablura	2	54	Millenium	Stella	Pedro Arguello
Floresta	9 Salamera	2	54			Julián Roncales
Bacarat	10 Tiroleza	2	54	Gay Lussac	Patria	Juan Iraldi
Tercera carrera	**PREMIO AZCUENAGA**					**A las 4.00 p. m.**
Distancia 800 met. $ 4.000 al 1o., 400 al 2o. y 100 al 3o.						**Entrada 40 $**
Battenberg	1 Rigo	2	54	Pippermint	Chimay	José Dalmau
Hileret	2 Boy Gin	2	54	Val d'Or	Prisonbond	Edmundo Frazer
Atanas	3 Masónico	2	54	M. Willie	Masonica	Amadeo Bonetto
Progreso	4 Pilatus	2	54	Batt	Little Fox	Francisco Milla
La Celina	5 Bonzo	2	54	Batt	Rivoli	Emilio Ridella
Titán	6 Monoplano	2	54	Gay Lussac	Guiña	Francisco Causa
San Eugenio	7 Lawn Thennis	2	54	El Zorro	Carola	Cayetano Calistro
Exequielito	8 Chichón	2	54	Livarot	Taitú	Ramón Garrido
Lancero	9 Brulote	2	54	Flotsam	Fresh Air	Martín Calistro
Cantón	10 Chirú	2	54	Hipólito	Duchess	Tomás Cisneros
El Jockey	11 Sisifo	2	54	Kreildoune	Pirámide	Francisco Liceri
Beausoleil	12 Serantes	2	54	Surprenant	Sabina	Braulio Casuriaga
María Ana	13 Viento en Popa	2	54	Innocence	Tromba	Dionisio Ruiz
Cuarta carrera	**PREMIO CUBANA**					**A las 4.30 p. m.**
Distancia 2.000 met $ 4.000 al 1o., 400 al 2o. y 100 al 3o.						**Entrada 40 $**
Petite Ecurie	1 Fulmen	4	56	Florizel	Necree Nisi	Lauro de los Santos
Ausña	2 Fleet	4	53	Flotsam	Dot II	Pedro P. Carabajal
El Turf	3 Flecha	4	52	Flotsam	Rosemary	Felipe Vizcay
Sans Pareil	4 Follet	4	52	Kendal	Cenisa	X. X
Atenas	5 Antipirina	4	52	Bolívar	Atenas	Amadeo Bonetto
Rancagua	6 Napoli	4	52	Orange	Diana	Carmelo Cardoso
Montiel	7 Fabiola	4	51	Flotsam	Yerba Amarga	D. Pianezzi
Navarro	8 Clochette	5	51	Neapolis	Carberry	José Florito
Dulcamara	9 Turrón	4	50	Etole	Turquesa	S. Olivera
Tadeo	10 Tadeo	4	50	Diaz	Golondrina	Guillermo Acosta
Ugarte A. S.	11 Bichito	4	48	Fortuno	Jettatura	Paulino Bueno
Solitario	12 Manolita	4	48	Cartouche II	Marianina	Luis Hernández
Treinta y Tres	13 Dunraven	4	46	Desmond	Galette	Ramón Cardoso
Progreso	14 Lady Hampton	4	46	Kendal	Jumble	F. Milla
Amateurs	15 L. of the Hills	4	46	Hastings	Lady Violet	Braulio Casuriaga
Quinta carrera	**PREMIO JARDY**					**A las 5 p. m.**
Distancia 1.600 mets $ 6000 al 1o., 600 al 2o. y 100 al 3o.						**Entrada 60 $**
Armon	1 Emilunga	6	62	Millenium	Celia	Ireneo Churri
Indécis	2 Aspero	5	61	Millenium	Distinguida	José Bentancourt
Santos Vega	3 Leoncio	5	60	Orizon	Morocha	N. Fernández
El Jockey	4 Tímido	6	56	Touc	Monona	Francisco Liceri
P. Ecurie	5 Cubana II	3	55	Jardy	Cuba	L. de los Santos
Reyna	6 Colbert	5	54	Pilluto	Caprice	José Florito
Auteuil	7 Yungay	3	53	Simonside	L. Sterling	Segundo Peña
Lagrange	8 Dañina	4	52	Orbit	Damiota	Rufino Coll
B. C. Zubiaurre	9 Divisadero	4	51	Simon Chief	Yokoama	Telmo Miguens
Olímpico	10 Victoriosa	4	48	Orbit	Vivienne	José Otero
Sexta carrera	**PREMIO MORENO**					**A las 5.30 p. m.**
Distancia 2500 met. $ 5000 al 1o., 500 al 2o. y 100 al 3o.						**Entrada 50 $**
Amazon	1 Don Roso	5	62	Almaviva	Rosita	Félix Lemos
Palermo	2 Foggy	4	50	W. Rufus	Fledged	José Casella
El Sport	3 Old Chap	6	55	Orbit	Vinegar	Francisco Liceri
Pandero	4 Esbelta	5	53	El Amigo	Estrella	Santiago Urrutia
La Prensa	5 Muncaster	4	50	Imán	Sonámbula	Hilarión Sánchez
Montiel	6 Fabiola	4	44	Flotsam	Yerba Amarga	F. Pianezzi
Dulcamara	7 Turrón	4	44	Etole	Turquesa	S. Olivera
San Martín	8 Roi Fou	4	40	Neapolis	Rescue	Pedro P. Carabajal
Séptima carrera	**PREMIO ALBERTI**					**A las 6 p. m.**
Distancia 1400 met. $ 4.000 al 1o., 400 al 2o. y 100 al 3o.						**Entrada 40 $**
Petite Ecurie	1 Cubana	3	56	Jardy	Cuba	L. de los Santos
Sud América	2 Simonbach	4	54	Offenbach	Simona	Luis Petit
Guanaco	3 Miss Norfolk	6	53	Warlereress	E. of Norfolk	Martín Orrego
Pristampa	4 Cara Mía	3	52	Neapolis	Cucbufleta	Julián Roncales
El Jockey	5 Sandwich	3	51	Porteño	S. Sound	Francisco Liceri
Hileret E.	6 Aeroplano	3	50	Ovación	Tweed Warren	E. Frazer
Los Andes	7 Guerrilla	3	49	La Samaritain	Ceniza	Justino López
Lagrange	8 Crucifix	3	49	D. Jubilee	Catamarca	Rufino Coll
Three Stars	9 Dalesman	3	47	M. Willie	Q. of the Fels	Josías Brett
General Soler	10 P. de los Andes	3	43	Orco	Lista Tuerta	idem
Battenberg	11 Incas	4	47	Horatie	Lulette	José Dalmau
Los Hielos	12 Voluptuosa	4	46	Calepino	Voluptas	Carlos Balstroqui
[illegible]	13 Bantam	3	44	M. Willie	Mestiza	Pío Jean
[illegible]	14 Merryland	3	41	M. Willie	Lady Mary	Ramón Garrido

ASOCIACIONES Y GREMIOS

LOS ALBAÑILES EN HUELGA

Fracaso del movimiento

La sociedad de resistencia del gremio de albañiles mal aconsejada acordó proclamar la huelga de que nos hemos ocupado. Pueda decirse que ha ido por librar una batalla en la cual no llevaba ni la perspectiva del triunfo; ha ido derechamente al fracaso.

Sirva este movimiento de ejemplo en todas las circunstancias, de que las huelgas no las hacen las sociedades de resistencia; ni ninguna sociedad, sino que son el producto de un estado de cosas que por el momento no predomina entre los obreros albañiles, ni entre los de ningún otro gremio. Además, el pliego de condiciones presentado era demasiado exigente; acaso si se hubiese pedido en él uno sólo de los tantos beneficios que se exigían, el resultado hubiera respondido en parte á los deseos de los propiciadores de esta huelga de la sociedad gremial.

Ayer los huelguistas efectuaron diversas reuniones; pero á pesar de ellas y del entusiasmo permanente de unos pocos, el movimiento puede considerarse fracasado.

La sociedad Arquitectos y Constructores de Obras ha dado una orden del día, en la que se dice que el movimiento huelguista no ha podido prosperar, y que los contados obreros que faltaron al trabajo, han prometido volver á él á la mayor brevedad.

DEPENDIENTES Y EMPLEADOS DE COMERCIO—Desde que se realizó en esta asociación gremial la última asamblea, se vienen efectuando continuados trabajos para la organización del "meeting" que ha de realizar el domingo 12 del corriente, á fin de pedir al Poder Ejecutivo que haga cumplir la ley del descanso dominical.

Se ha solicitado y obtenido el consiguiente permiso del jefe de policía para este "meeting", y se resolvió que los manifestantes recorran las calles Bernardo de Irigoyen, saliendo de la plaza Constitución, Avenida de Mayo y Florida hasta la plaza San Martín, en la cual harán uso de la palabra diversos oradores pertenecientes al gremio.

Dentro de pocos días se lanzará un manifiesto.

AGRICULTURA, GANADERIA E INDUSTRIAS

PLAGAS DE LA AGRICULTURA

DEFENSA AGRICOLA

La dirección de la Defensa Agrícola recibió los siguientes informes sobre el estado actual de la campaña contra las plagas agrícolas:

Langosta

PROVINCIA DE BUENOS AIRES

Suipacha—Una regular manga de voladora procedente del partido de Chacabuco invadió ayer tarde los distritos Báez, Ayerza y Gorostiaga.

Chivilcoy—La manga de voladora nueva que estaba asentada en el distrito Berraondo, se levantó con rumbo al Norte. Por el mismo distrito pasó otra manga con rumbo de Sur á Norte. Durante la semana pasada se destruyeron 3.902 metros cúbicos y 28 hectáreas de saltona.

Lobos—La saltona de Las Marianas, 25 de Mayo é islas comienza á transformarse en voladora. En Lobos, Saladillo, Las Heras y 25 de Mayo, se han destruído 68 hectáreas y 368 metros cúbicos de saltona con barreras y fosas móviles. En Lobos, Navarro y 25 de Mayo se han destruído 19.700 metros cuadrados de mosquita.

PROVINCIA DE SANTA FE

Santa Fe—Regulares mangas de voladora nueva, pasaron por Llambí Campbell con rumbo de E. á O. y por La Pelada con rumbo de Sur á Norte.

PROVINCIA DE ENTRE RIOS

Concordia—Por puerto Yeruá pasó el 4 manga de voladora nueva, con rumbo de SE. á NO. y la que estaba asentada en Atencio, levantóse al SO.

PROVINCIA DE CORDOBA

Córdoba—Una manga de voladora asentada en campos de Martinelli, Valdez, Ceballos, en este municipio se levantó con rumbo Norte. Procedente del SE. se asentó en el distrito Toledo una manga que abarca una extensión de 10 kilómetros.

PROVINCIA DE SAN LUIS

Villa Mercedes—Una manga asentada en Nueva Escocia, Frag y Lince, se levantó al NE.

San Luis—Pasó con rumbo NO. por Candelaria, una manga grande de voladora.

PROVINCIA DE SANTIAGO DEL ESTERO

Santiago—Por Taco, Miski, departamento Quebracho pasó una gran manga de voladora con dirección al N. Por Símbol, departamento Silípica 1o. pasó otra. Por Zanjón departamento Capital, vuela otra con rumbo al Norte.

PROVINCIA DE CATAMARCA

Andalgalá—Al Oeste del departamento se asentó una manga de voladora con procedencia del Sur, dicha manga asentó en Amanao.

ESTADO DE LOS CAMPOS

NUEVE DE JULIO

Después de las lluvias, todos los agricultores roturan sus tierras para sembrar avena.

ZAVALIA

Los colonos han dado principio á la siembra de la avena, en gran cantidad.

La cosecha de maíz en toda esta zona se ha perdido por completo, á causa de la sequía y de la enorme cantidad de langosta.

En cambio el trigo ha dado un rendimiento muy bueno, calculándose que entrarán á la estación local arriba de cien mil bolsas.

Parece que algunos colonos quieren aprovechar los rastrojos de maíz, sembrando allí papas, y como el tiempo se presenta benigno es de esperar obtengan buen resultado.

INSTRUCCION PUBLICA

Escuela Normal Superior—Desde mañana, todos los días, de 8 á 10 de la mañana, se recibirán en la secretaría de esta escuela, Rivadavia 4950, las solicitudes de ingreso á las cinco distintas secciones en que está dividida.

Todo aspirante que desee seguir cursos en este instituto, deberá comprobar ser profesor normal de la Nación y haber obtenido clasificación media de distinguido en los últimos años del profesorado normal, y solamente podrá cursar una de las secciones que se mencionan á continuación, especificando las materias que las forman:

Matemáticas: álgebra, geometría proyectiva y descriptiva; trigonometría, topografía, geometría analítica, cálculo, astronomía, metodología especial, ciencia de la educación, práctica, historia de la educación.

Ciencias físico-químicas: física (I y II), química (I y II), mineralogía, geología, metodología especial, ciencia de la educación, historia de la educación y práctica.

Ciencias biológicas: química, botánica, zoología, anatomía, fisiología, higiene, biología, psicología, metodología especial, ciencia de la educación, historia de la educación y práctica.

Ciencias sociales: geografía, arqueología, historia universal, sociología, derecho constitucional, historia argentina, ética individual y política, metodología especial, ciencia de la educación, historia de la educación y práctica.

Letras: filología, latín, castellano, teoría literaria, historia de la literatura, estética, metodología especial, ciencia de la educación, historia de la educación y práctica.

Escuela Normal de Maestras de Flores—Las estudiantes que hayan presentado solicitudes de becas, deben concurrir á la secretaría mañana de 9 á 11 a. m.

Los exámenes complementarios del curso normal y departamento de aplicación empezarán el 16 del mes corriente, á las 8 de la mañana.

Pagos de sueldos de Enero— Los sueldos, alquileres y otros gastos de las escuelas de la capital por el mes de Enero, se pagarán en el consejo nacional de educación en la forma siguiente:

Distritos escolares XI al XIV, hoy; VII al X, mañana; V y VI, el sábado 11; y I al IV, el lunes 13. Las horas de pago son de 12 á 3 de la tarde.

Colegio Nacional Mariano Moreno—Los exámenes de ingreso comenzarán según nueva resolución, el 15 del mes en curso á las 8 de la mañana, y no el 13 como se había anunciado.

Consejo escolar 14—El Consejo Nacional de Educación nombró secretario del consejo escolar 14o. al señor Alfredo J. Isaurralde, profesor con varios años de servicios en la enseñanza secundaria y normal.

FERROCARRILES

ESTACION DEL FERROCARRIL CENTRAL NORTE

Los planos de la obra

La dirección general de ferrocarriles dirigió ayer al Ministerio de Obras Públicas un informe, en el que aconseja la aprobación de los planos presentados por el ferrocarril Central Córdoba extensión á Buenos Aires, referentes á la construcción de su estación central en los terrenos inmediatos á la estación Retiro Este.

El edificio constará de tres pisos y se levantará frente á la estación Retiro Este; su entrada principal será por la prolongación de la calle Maipú.

La dirección de ferrocarriles aconseja que se deje una plazoleta de mil metros cuadrados más ó menos para estacionamiento de los vehículos, y una calle de veinticinco metros de ancho sobre el costado Noroeste, para facilitar el tráfico.

NOTICIAS UNIVERSITARIAS

Facultad de Derecho

CARRERA DEL NOTARIADO

De acuerdo con lo resuelto por el consejo superior de la Facultad de Derecho, en las sesiones de que dimos cuenta detallada, desde este año estará en vigor para la carrera del notariado el siguiente plan de estudios:

Primer año—Derecho civil (curso especial) y derecho comercial, primer curso de la abogacía.

Segundo año—Derecho civil (curso especial); derecho comercial, segundo curso especial, derecho marítimo, quiebras; derecho procesal, primera parte, curso de la abogacía; y práctica notarial (primer curso).

Tercer año—Derecho civil (tercer curso); derecho procesal, segunda parte, curso de la abogacía; y práctica notarial (segundo curso).

El derecho de inscripción en los cursos de esta carrera es de treinta pesos moneda nacional.

—Los exámenes parciales comenzarán el 1o. de Marzo.

—Los estudiantes que deseen ingresar á esta Facultad deben presentar sus solicitudes y certificados de bachiller, en la secretaría de la misma, antes del 1o. de Marzo próximo.

—Todos los días la secretaría expide, de 9 á 11 de la mañana, las boletas para el pago de los derechos de exámenes, cuyos recibos deben entregarse en la Facultad, antes del 20 del mes en curso.

TRIBUNALES

CAUSAS CRIMINALES

Sentencias y vistas fiscales

El juez del crimen, doctor Luco, ha fallado los procesos siguientes:

Alberto Basile, procesado por la responsabilidad que pudiera corresponderle en el fallecimiento de Josué Bairo y lesiones sufridas por Antonio Rico, hechos ocurridos el 19 de Octubre de 1908, en las calles Asamblea y Doblas.

El procesado construía la casa citada y debido á unos trabajos de carpintería se derrumbó la pared, ocasionando la muerte de Bairo. Los escombros lastimaron á Antonio Rico.

No encontrando el juez que el acusado tenga culpabilidad en el hecho que se le imputa, falló absolviéndolo de culpa y cargo.

—Ernesto Alegretti, acusado de disparo de arma de fuego; se le absuelve de culpa y cargo.

El juez del crimen, doctor Sotero F. Vázquez, falló los procesos siguientes:

Carmelo Del Giudice, acusado de hurto, se le condena á dos años de prisión.

—Miguel Alonso, por disparo de arma de fuego, condenado á dos años de prisión.

—Juan Varela, por hurto simple, se le impone siete meses y medio de arresto.

—Pantaleón Guillermo y Manuel Valle, acusados de encubrimiento de hurto, se les impone seis meses y medio y un año de arresto, respectivamente.

Para Angel Foretti, acusado de lesiones y desacato, el fiscal doctor Bunge, pide un año y nueve meses de prisión.

LOS ALQUILERES DE UN JUZGADO

Don Rolando Perazzo, se había presentado ante el juez de lo Civil doctor de la Torre, para demandar al juez de paz de la sección 22a., señor Roberto E. Reynolds por cobro de la suma de 505 pesos, importe del alquiler de la casa calle Santa Fe número 5138, que le había arrendado para establecer el juzgado, más 250 pesos en concepto de indemnización por los perjuicios que le había causado.

Hacía presente que el demandado le había indicado que los alquileres en cuestión se los debía abonar el Ministro de Justicia; pero que corridos los trámites del caso, no se hizo lugar á su pedido, en razón de que el demandado no tenía autorización para arrendar á nombre del Gobierno de la Nación, y porque se había continuado abonando el arrendamiento del local que ocupaba anteriormente el juzgado, el que había continuado ocupado por el oficial de justicia.

Después de oír la defensa del demandado, que sostenía que el Poder Ejecutivo Nacional era quien debía pagar la suma reclamada, el juez doctor de la Torre resuelve la cuestión en una interesante sentencia.

Dice que si bien conforme á lo dispuesto en el artículo 1161 del Código Civil, el contrato celebrado á nombre de otro, de quien no tenga autorización, es de ningún valor, y no obliga ni al que lo hizo porque nadie puede contratar á nombre de un tercero sin estar autorizado por él, ó sin tener por la ley su representación, ello no implica que el que contrata en nombre de un tercero sin estar debidamente autorizado, no deba responder de los daños y perjuicios que la falta de ratificación de aquel en cuyo nombre obró haya causado á los terceros de buena fe con quienes contrató, invocando una autorización de que carecía, pues todo aquel que ejecuta un hecho que por su culpa ó negligencia ocasiona un daño á otro, está obligado á la reparación, según expresa disposición del artículo 1109 del Código Civil.

Agrega el juez que está acreditado que el demandado, en su carácter de juez de paz de la sección 22a., arrendó al actor la casa calle de Santa Fe número 5138 para instalar en ella las oficinas del juzgado á su cargo, como también que antes de obtener la correspondiente autorización del Poder Ejecutivo Nacional para celebrar el contrato de locación, autorización que era indispensable para dar validez á éste, desde que su calidad de juez de paz no lo autorizaba para celebrar contratos á nombre del Estado, dado que la misión de los jueces de paz se reduce únicamente á administrar justicia conforme á la ley número 2860, procedió á tomar posesión del local arrendado.

Sostiene luego el juez que no habiendo sido ratificado dicho contrato por el Poder Ejecutivo Nacional, único autorizado legalmente para celebrarlo, es evidente que la obligación en que se encuentra el demandado de resarcir al actor los perjuicios que la falta de ratificación total del contrato por parte del Poder Ejecutivo le haya ocasionado, sin perjuicio del derecho que pueda asistirle á su vez para repetir de éste, ó de quien corresponda el importe de dichos perjuicios.

Finalmente, declara el juez que la responsabilidad del demandado debe limitarse al pago de los alquileres devengados por la casa objeto del contrato en tela de juicio, desde la fecha de su efectiva ocupación, hasta el momento en que el Poder Ejecutivo autorizó ó consintió la traslación á la misma de las oficinas del juzgado, fundamentos principales por los que resuelve condenando al demandado á pagar al actor, dentro del término de diez días, la suma reclamada por alquileres, con más sus intereses, y el valor de los sellos empleados por el demandante en la gestión administrativa, sin costas.

Licencias de jueces

Las cámaras de lo civil han concedido dos meses de licencia al juez doctor Luis Ponce y Gómez, por encontrarse enfermo, y al juez doctor Carlos Lagos hasta el 28 del corriente.

El juzgado del doctor Lagos será atendido por el juez doctor Repetto, quien despachará con los secretarios Pasano, Pallaja y Barraquero, y por el juez doctor Juárez Celman con los secretarios Brito y Peña.

Los secretarios del juzgado del doctor Ponce y Gómez, despacharán en el siguiente orden: con el juez doctor de la Torre, los secretarios Borges y Rocha; con el juez doctor González del Solar, los secretarios Figueroa y Fernández; con el doctor Gigena, los secretarios Bollini y Pizarro.

Sucesiones

Por ante el juzgado del doctor Aurelio Gigena, secretaría á cargo del doctor Martínez, fueron iniciados ayer los siguientes juicios sucesorios: Próspero Crocco, Guillermo Gardiner y Vicenta Hotalche.

Juzgado de paz de la sección 11a.

Este juzgado ha quedado instalado en su nuevo local de la calle Billinghurst 455.

Ley militar

El juez federal doctor Villafañe, resolvió ayer el recurso de apelación interpuesto por Carlos Anzani contra lo dispuesto por la junta de excepciones de esta capital, denegando la que solicitara ante ella.

En mérito á las causales invocadas por el recurrente, el doctor Villafañe, si bien no acuerda la excepción pedida, lo declara sólo apto para servicios auxiliares.

Presentación de un recurso

Ante el juzgado federal á cargo del doctor Jantus, se presentó ayer por don César Vanni, un recurso de amparo de la libertad, fundado en extensas consideraciones de orden legal, determinadas por el hecho de haber sido citado repetidas veces por la comisión parlamentaria que investiga los asuntos de Tierras y Colonias, bajo conminación de ser llevado á prestar declaración por la fuerza pública.

El recurrente sostiene que procede sea amparado en su libertad, por cuanto debe creer, ante los términos de las citaciones, que será detenido para hacerlo comparecer ante la expresada comisión.

Quiebras

A pedido del acreedor L. Rivares, el juez del comercio doctor Martín y Herrera, por la secretaría del doctor Obligado, ha decretado la quiebra del comerciante Marcos Ferlini establecido con negocio de peluquería, perfumería y cigarrería en la calle Cuyo número 716.

—Por el juzgado del doctor Avellaneda, secretaría del doctor Reynoso ha sido declarado en quiebra Manuel Fernández de la Fuente, propietario del almacén situado en la calle Cochabamba 3699, á solicitud de su acreedor Luis Parpaglioni y Cía.

La junta de acreedores se efectuará el día 2 de Marzo á la 1 p. m.

Nombróse contador á don Héctor Méndez Chavarría.

—A solicitud de don Jaramel Masel acreedor por la suma de 331.30 pesos, el juez de comercio doctor Estrada, por la secretaría del doctor Ramírez, ha decretado la quiebra de Isaac Sirota, vendedor de artículos de tienda por cuotas, domiciliado en la calle Azul 410.

Cobro de pesos

El juez de comercio, doctor Martín y Herrera, ha resuelto el juicio seguido por don Alfredo Ghibellini contra la razón social Onofrio, Carlos Galanzino y Compañía, propietarios de los hornos de ladrillos La Alegría y Segundo Japón, por cobro de 1.100 pesos, importe de servicios prestados.

En su fallo el juez condena á los demandados á pagar la suma de 400 pesos de que han reconocido ser deudores, rechazando la demanda en lo demás, sin costas.

NOTICIAS MUNICIPALES

LAS RENTAS COMUNALES

EN ENERO DE 1911

La dirección de hacienda de la Intendencia Municipal hizo conocer ayer las sumas recaudadas por la comuna durante el primer mes del corriente año.

Las rentas municipales, según dichos datos, ascendieron á la cantidad de 2.339.392.82 pesos.

En igual período del año anterior, la recaudación fué de 1.968.760.17 pesos, es decir, que hubo un saldo de 370.632.65 pesos, á favor del corriente año.

Los fondos existentes en bancos y en tesorería el 31 de Enero último eran 3.979.450 pesos con 35 centavos y 599.700 pesos en títulos de pavimentación.

Los pavimentos de asfalto

Por considerar que se trata de un barrio apartado del municipio, la municipalidad rechazó los contratos que celebraron los vecinos de la calle Washington, de Bebedero á Monroe, para la pavimentación con asfalto de esas cuadras.

Cuidado de las plazas

En vista de un pedido hecho por la dirección de paseos, la intendencia resolvió aumentar el número de guardianes en las plazas los días que concurra á ellas la banda municipal, á fin de evitar que el numeroso público que se reune con tal motivo, destruya los jardines.

Alumbrado público

Con motivo de un pedido de la subintendencia de Flores, y de acuerdo con un informe favorable de la dirección de alumbrado, la Intendencia dispuso que á la brevedad posible sean colocados tres faroles de gas y cinco de alcohol, en las calles Beauchef y Guayaquil, desde la Avenida La Plata hasta José María Moreno.

—Un núcleo de vecinos de la calle Pampa, desde la de Triunvirato hasta la de Burela, se ha dirigido á la Intendencia para solicitar sea provisto ese barrio de alumbrado y de otras varias mejoras que son necesarias para la vialidad del vecindario.

Carros para la inspección veterinaria

La dirección sanitaria solicitó de la Intendencia que fueran puestos á la disposición de la inspección veterinaria varios carros de la administración de limpieza, para destinarlos al transporte de animales en pie ó muertos.

Como la administración de limpieza informó que no era posible atender el pedido, debido á que en la actualidad esa repartición sólo contaba con los vehículos estrictamente necesarios para el servicio de la limpieza pública, la Intendencia resolvió no hacer lugar á la solicitud.

Arrendamiento de una propiedad municipal

De acuerdo con una nota dirigida por el Ministerio de Agricultura, la Intendencia resolvió renovar el arrendamiento de la propiedad municipal situada en la calle Santa Fe 1019, así como también arrendarle los pisos bajos de las propiedades contiguas.

El precio mensual estipulado por el alquiler de la propiedad fué fijado en 2.000 pesos, libre de impuestos.

Todas las reparaciones y modificaciones que sean efectuadas en dicho edificio serán por cuenta del nombrado ministerio, quien someterá á la aprobación de la Intendencia los planos de las modificaciones que se lleven á cabo, las cuales se verificarán bajo la dirección del departamento de obras públicas.

En ese local, están instaladas las oficinas principales del departamento de Agricultura.

La banda municipal

La banda municipal concurrirá hoy por la noche á la plaza de Flores; mañana á las barrancas de Belgrano, el sábado á Palermo y el domingo á la plaza del Congreso.

Cambio de recorrido de un tranvía

Con motivo de las obras de pavimentación que se efectuarán en la calle Carlos Calvo, los tranvías de la línea 76, seguirán desde hoy por la calle Estados Unidos hasta Boedo, desde cuyo punto regresarán por la misma calle hasta la estación Vail y seguirán después por Carlos Calvo y su ruta habitual.

Estacionamiento de automóviles

Varios propietarios de "garages" presentaron una nota á la Intendencia Municipal á fin de pedir autorización para estacionar automóviles en la calle Esmeralda, entre las de Corrientes y Lavalle.

Omnibus automóviles

Don Eduardo N. Edwards se presentó á la Intendencia con objeto de solicitar una concesión para explotar un servicio de ómnibus automóviles en esta capital.

Recolección de basuras

En contestación á un pedido que le fué hecho por la comisión de fomento de Villa Devoto, á fin de que fuera resuelto el asunto de la recolección de las basuras en esa localidad, que actualmente se efectúa en forma pésima, la Intendencia Municipal hizo presente á los peticionantes que tan pronto como puedan ser aumentados los elementos de la administración de limpieza, se ocupará con preferencia en atender la demanda formulada.

Impresión de una ordenanza

La Intendencia ordenó la impresión de 5.000 ejemplares de la ordenanza reglamentaria de hoteles, restaurants y cafés, á fin de que cuando los interesados concurran á presentar alguna solicitud referente á sus respectivos comercios, les sea entregado uno de esos ejemplares.

PUERTOS, ADUANAS É IMPUESTOS

La recaudación adicional—Cifras comparativas

La aduana de la capital recaudó durante el día de ayer, por conceptos de derechos de importación, almacenaje, eslingaje y derechos de sellos y adicionales, la cantidad de 507.706.11 pesos moneda nacional y 9.588.16 pesos oro.

Desde el 1o. de Enero hasta la fecha se han recaudado por los mismos conceptos 16.088.691.58 pesos moneda nacional y 389.183.36 pesos oro.

La diferencia en favor de este año es de 775.742.86 pesos moneda nacional.

Movimiento del puerto

Durante el día de ayer 25 vapores efectuaron operaciones de carga en el interior del puerto, 10 allían en lanchas y 6 en la rada.

En la actualidad, hay capacidad en los depósitos fiscales para 35.400 cascos y 25.056 toneladas de mercaderías en general.

Cargamentos embargados

Ayer se trabó embargo sobre los cargamentos que conducen los vapores "Italie" é "Italia" cumpliendo disposiciones de los jueces federales, doctores Villafañe y Jantus, respectivamente.

Obras en el puerto del Rosario

El Ministerio de Obras Públicas dictó un decreto, por el cual se aprueba un proyecto de la sociedad Puerto del Rosario, sobre desagüe de los techos de los depósitos destinados á las mercaderías de importación y exportación ya terminados y los que se hallan en construcción.

Se autoriza para la ejecución de esas obras la inversión de 17.020 pesos.

Aprobación de proyectos

Por el Ministerio de Obras Públicas se dictó un decreto por el cual se aprueba el proyecto referente á la instalación de cintas transportadoras y otros mecanismos, que permitan el embarque directo de cereales en bolsas desde los galpones D y E del puerto del Rosario, hasta los buques atracados al muelle.

Se autoriza la inversión de la suma de $ 40.218.71 oro.

CENTROS SOCIALES

LAS PROXIMAS FIESTAS

Funciones, bailes y "matinées"

DIVERSOS PREPARATIVOS

JOVENES AMANTES DEL ARTE—El sábado próximo llevará á cabo una interesante función y baile de gala, en los salones de la Lago di Como.

En esta fiesta se representará el drama en tres actos "El secreto de la virgen".

Después de la representación se bailará.

CENTRO ESPAÑOL DE BUENOS AIRES—Organiza para el 19 del corriente una "matinée" de gala extraordinaria, que se efectuará en el local del Orfeón Gallego Primitivo.

JUVENTUD DEL CENTENARIO—Ultima con éxito los preparativos para la "matinée" que este centro ofrecerá el domingo próximo á sus relaciones, en el salón de la sociedad Les Enfants de Beranger.

SOL ARGENTINO—En honor del tesorero, don Ramón Raffo, este centro efectuará una "matinée" de gala el domingo próximo, en la Nazionale Italiana.

En esta fiesta se hará entrega á dicho señor de una medalla de oro.

JUVENTUD UNIDA DE SANTOS LUGARES—Organiza para el sábado próximo una función y baile de gala que, en honor de su presidente fundador, señor Luis Casazza, se efectuará en el salón teatro Coliseo, de la localidad.

La fiesta se iniciará con un discurso de apertura por el presidente del centro y entrega de una medalla de oro al beneficiado.

Luego se representarán las obras "Justicia!" y "El asistente del capitán", para terminar con un baile familiar.

LOS AMIGOS LUIS XV—Activa los preparativos para la "matinée" de gala que, en honor de la sociedad Submarino Peral Primitivo, llevará á cabo el domingo próximo, en los salones del Orfeón Gallego Primitivo.

LA LUZ DEL PORVENIR—Comenzaron á circular las invitaciones para la "matinée" de gala que efectuará el 19 del corriente, en el local de la sociedad Cosmopolita del Bañado, en conmemoración del 7o. aniversario de su fundación y á beneficio de la caja social.

GLORIAS AL CENTENARIO — La comisión directiva de este nuevo centro recreativo y sportivo quedó constituída así:

Presidente, Enrique E. Cairone; vicepresidente, Juan B. Romano; secretario, Alberto A. Romano; prosecretario, Eduardo M. Castro; tesorero, Gabriel F. Melo; dos vocales y un suplente.

CULTO CATOLICO

En honor de Nuestra Señora de Lourdes—La fiesta de los marcelinos—Reunión del consejo general de los Círculos de Obreros — Cultos del día.

El sábado próximo, se realizará en la basílica del Santísimo Rosario, una solemne función religiosa organizada por la asociación de Nuestra Señora de Lourdes, para celebrar el aniversario de la primera aparición de la Virgen de Lourdes á la pastora Soubirous.

A las 8 de la mañana, se cantará una misa en el altar de la Virgen, á la que asistirán especialmente invi-

[illegible] ... Esta noche, á las 8.30, celebrará [illegible] el consejo general de los Círculos Obreros en su local [illegible] bajo la presidencia del señor Ramón Onésimo Leguizamón.

—Jubileo circular de la oración—Febrero 9: San Cirilo, obispo de Alejandría. Fuerza de conciencia—Por los difuntos [illegible].

—Cuarenta horas—Iglesia de San Francisco.

INFORMACIONES UTILES

CALENDARIO

Calendario gregoriano, — Febrero 9.
Festividad católica—San Cirilo.
Ruso ortodoxo—27 de Enero—Ricardo.
Id israelita—11 de Shebat.
Id mahometano—10 de Safar.

FECHAS HISTORICAS

9 de Febrero

1826—Combate naval frente á Buenos Aires—Declarada la guerra por el Brasil á la República Argentina, el 10 de Diciembre de 1825 el imperio poseía 80 buques de guerra, entre los cuales había algunos de 74 cañones, 10 hermosas fragatas, corbetas, bergantines y otras naves poderosas á los que únicamente podía oponer la República el 25 de Mayo (anticuado) Comandante de Lima, de 380 toneladas, capitán Parker, 28 cañones y 200 hombres de tripulación; "Belgrano", coronel Azopardo, 16 y 80; "Congreso", capitán Masson, 18 y 120; "República", capitán Bathely, 18 y 130; "Balcarce", capitán Ceretti, 14 y 80; "Sarandí", mayor Warms, un cañón de 18 y 69 hombres y unas doce pequeñas cañoneras, formando tres divisiones mandadas por los capitanes Espora y Rosales.

La brasileña, además de su abrumadora superioridad material, tenía la ventaja de haber permanecido mucho tiempo en el mar, disciplinados y habituados sus tripulantes, en tanto que los de los bajeles republicanos eran formados de reclutas, sin ninguna preparación para la vida del mar. No obstante la inferioridad de sus elementos, el almirante argentino tomó la ofensiva en la madrugada de este día, y dejó su fondeadero de los Pozos, para marchar al combate que se empeñó al Este del canal exterior á las tres de la tarde y á la vista de la ciudad.

La acción fué sostenida bizarramente por el "25 de Mayo", solo, á las órdenes de Brown por más de una hora, resistiendo el fuego de tres corbetas enemigas, pues el bergantín "Belgrano", "Congreso", "República" y "Sarandí" se apartaron y colocaron fuera de tiro de cañón. Viendo el almirante (dice él mismo) que sólo su gente era la sacrificada y la conducta injustificable de los comandantes de los otros barcos, y que el suyo en medio de tan recio fuego sería sacrificado inútilmente, puso el timón hacia Buenos Aires. El enemigo seguía con ánimo de cortar las cañoneras por salvar las cuales el "25 de Mayo" hizo prodigios y á las 5 de la tarde del mismo día, empeñó de nuevo y con vigor otra acción, y apoyando el "Congreso" al "25 de Mayo", las naves enemigas, después de una hora de vivísimo fuego, iniciaron la retirada. La escuadrilla argentina continuó navegando y fondeó en los Pozos, con la pérdida de cuatro hombres y siete heridos.

La conducta de los comandantes del "Belgrano", "República" y "Sarandí", fué justamente censurada, pues en ambas acciones fué tan notable, que muchos creyeron ver en ella un siniestro designio contra Brown. A haber cumplido todos su deber, la escuadra bloqueadora hubiera sido completamente derrotada.

El gobierno desaprobó públicamente la conducta de aquellos jefes, cambió de comando á algunos y á otros los separó de sus puestos para siempre. El capitán Parker, del "25 de Mayo", [illegible] el "Congreso" [illegible] el capitán Espora, y el [illegible] clase Leonardo Rosales para el "Belgrano", y el capitán Handell para el "Sarandí". Fué éste el segundo combate de los libertadores por la escuadra argentina en la campaña marítima de Enero de 1826 á Mayo de 1828.

1827—Combate del Juncal—Al año el almirante Brown vuelve á combatir contra la escuadra brasileña y la derrota en el encuentro del Juncal. Los vencedores conducen al jefe brasileño don Jacinto Roque de Sena Pereyra prisionero á Buenos Aires con su escuadra.

1842—Tratado de Amistad—Entre las provincias de Corrientes y Entre Ríos se firma un tratado de paz y amistad.

1867—Explosión del "Marqués de Caxias"—Hacen explosión las calderas del vapor "Marqués de Caxias", y resultan muertos 108 hombres de la segunda división de Buenos Aires.

BOLETIN DEL DIA

Servicio general de correspondencia

Se despachará correspondencia:

Hoy, á las 8 a. m., para Brasil, Canarias y Europa, en el "Córdoba" (sin alcance); el 10, á las 8 a. m., para Brasil y Europa, en el "Magellan" (con alcance hasta las 3 p. m.); á las 2 p. m., para Liverpool, en el "Orita"; el 11, á las 10 a. m., para los puertos del Sur, en el "Camarones".

Se distribuirá correspondencia:

Mañana, de Europa y Dakar, en el "Lombardía", con fechas hasta el 21 de Enero.

Monumento á Rivadavia

Ayer ascendió la suscripción pública para el monumento á Bernardino Rivadavia, á la cantidad de pesos 137.281.90 moneda nacional.

Adquisición de carbón

La dirección de obras hidráulicas ha obtenido autorización del Ministerio de Obras Públicas, para adquirir de los señores Franklin Herrera y compañía 60 toneladas de carbón para la draga "210 C".

Aguas servidas

Los señores A. Dominoni y Compañía, han sido autorizados por el Ministerio de Obras Públicas para arrojar al arroyo Vértiz, previa depuración, las aguas servidas de su establecimiento industrial en esta capital, situado en las calles Monroe y Arribeños.

Policía de los Andes

El Ministerio del Interior autorizó á la gobernación de los Andes para invertir la suma de mil pesos, en la adquisición de mulas para la policía de ese territorio.

BOLSA, BANCA Y NEGOCIOS

OPERACIONES DE AYER

El valor de $ 100 en oro en la Caja de Conversión es de 227.27 moneda nacional.

1 argentino (5 $ oro) vale	$ 11.36 m|n.
1 peso moneda nacional vale	" 0.44 oro
1 libra esterlina (5.04 pesos oro)	" 11.45 "
1 moneda de 20 francos ($ 4 oro)	" 9.09 "
1 alfonsino (5 $ oro)	" 11.36 "
100 liras (20 $ oro)	" 45.45 "
100 marcos (24.70 pesos oro)	" 56.13 "

NEGOCIOS DE TITULOS

Los negocios de títulos se hicieron en buenas condiciones, con demanda, buenas cantidades, diversidad de valores y algo de firmeza en parte de los precios.

La cédula argentina subió 20 centavos, de 99.20 á 99.40; la serie H subió 20 centavos, de 102.30 á 102.50, y la K subió 20 centavos, de 97 á 97.20. Los certificados de 25 por ciento del Banco de Galicia subieron 2 puntos, de 98 á 100 [illegible] acciones de Catalinas subieron [illegible]

[illegible] Banco Comercial [illegible] Sud [illegible] á un punto [illegible]

PRIMERA RUEDA

Cédula argentina, contado, $ 23.000 á 99.20, 11.000 á 99.30, 40.000 á 99.40, y 50.000 á 99.20. Total, $ 124.000. Para hoy, $ 50.000 á 99.40. Serie H, contado, $ 6.000 á 102.30 á 102.50. Serie K, contado, $ 11.000 á 97.

5 por ciento argentino, contado, pesos 4.000 á 97.10.

Acciones de la Compañía Sansinena, contado, 10 á 171.

Acciones de la Sociedad General Portland, para fin de mes, 100 á 17.50.

Acciones de los Quebrachales Fusionados, para fin de mes, 100 á 52, 100 á 52.30, y 200 á 52.50. Total, 400.

Acciones del Banco de Galicia, contado, 100 á 140.

Certificados de 25 por ciento del Banco de Galicia, para hoy, 350 á 100.

Acciones del Banco Español, contado, 195 á 205.

Certificados de 10 por ciento del Banco Español, contado, 187 á 60.

Acciones de Catalinas, contado, 300 á 11.40, y 100 á 11.40. Total, 400. Para hoy, 500 á 11.50. Para fin de mes, 20 á 11.45, 100 á 11.50, 100 á 11.45, 500 á 11.55, 500 á 11.60, y 100 á 11.65. Total, 1.500. Para fin de Marzo, 300 á 11.60, 300 á 11.80, 300 á 11.70, y 300 á 11.75. Total, 1.200.

Certificados de 30 por ciento del Banco El Hogar Argentino, contado, 190 á 252.

SEGUNDA RUEDA

Cédula argentina, para hoy, $ 62.000 á 99.40; 5.000 á 99.10, y 4.000 á 99.40. Total, $ 71.000. Serie H, para hoy, pesos 94.500 á 102.50, y 50.000 á 102.60. Total, $ 144.500. Serie K, para hoy, pesos 2.000 á 97.20. Serie L, para hoy, $ 12.500 á 101.20.

5 por ciento argentino, para hoy, pesos 10.000 á 97.30.

Acciones de Guatraché, para fin de mes, 100 á 103. Para fin de Marzo, 100 á 104.

Acciones del Banco Comercial Italiano, para hoy, 100 á 112.50.

Acciones de la Compañía Sud Americana de Billetes de Banco, para hoy, 50 á 69.

Acciones de La Edificadora, para el 15, 188 á 140.

Certificados de 10 por ciento del Banco Español, para hoy, 180 á 60.

Acciones de Catalinas, para fin de mes, 1.000 á 11.70, 100 á 11.60, 100 á 11.55, 300 á 11.50, y 500 á 11.60. Total, 2.000. Para fin de Marzo, 200 á 11.80; 300 á 11.70, 200 á 11.65, y 100 á 11.60. Total, 800.

Certificados de 30 por ciento del Banco El Hogar Argentino, para hoy, 25 á 252.

LETRAS Y CAMBIOS

En los cambios comerciales no hay variación: mercado tranquilo; pocos negocios; tipos iguales; oferta reducida de letras á 90 días.

La cotización del día fué: letras á 90 días sobre Londres, á 48 13|32; sobre París, á 5.03; sobre Amberes, de 5.10 1|2 á 5.11; sobre Hamburgo, á 4.12 1|4, y sobre Río de Janeiro, á 14.850 reis por libra esterlina.

Cambio bancario, á 90 días, pago en oro:

BANCOS	Inglaterra	Francia	Alemania	Italia	[illegible]
B. Nación	48 1/16	5.06 1/2	4.10	5.06 1/2	5.44
Londres	48 1/4	5.05	4.11		
Provincia	48 3/16	5.06	4.10 1/2	5.07	5.43
Italia	48 1/8	5.06	4.11	5.07	5.43
Español	48 1/8	5.06	4.10 1/2	5.07	5.41
Francés	48 3/8	5.06 1/2	4.12	5.07 1/2	5.41
Alemán	48 31/6	5.06	4.10 1/2	5.08	5.47
Brasil	48 5/16	5.05	4.10	5.07	5.40
Ang. Al.	48 3/16	5.05	4.10 1/2	5.07 3/4	5.46
Galicia	48 1/16	5.06	4.09 1/2	5.06	5.43

Los tipos de cambio anotados en el cuadro adjunto son suministrados por los respectivos Bancos.

Por cable se gira: Londres, á 47 5/8; París, á 5.02.

El Banco de la Nación gira en pequeñas letras á la vista, sobre Inglaterra, á 47 5/8; sobre Francia, á 5.02; sobre Italia, á 5.02 1/2; sobre España, á 5.39; sobre Alemania, á 4.06.

DESCUENTO BANCARIO

Está firme la tasa bancaria del descuento por ser importante la demanda [illegible] por ciento al año en los papeles de comercio, á 6 y 7 á 8 por ciento en las letras de particulares.

BANCO DE ITALIA

Reunidos los accionistas del Banco de Italia en asamblea general ordinaria, aprobaron por unanimidad la memoria y el balance por el ejercicio terminado el 31 de Diciembre, acordando un voto de aplauso para el directorio y empleados.

Fué aprobado el pago del dividendo, equivalente á $ 12 oro por acción, de que se repartieron $ 6 á buena cuenta el 30 de Junio.

Para integrar el directorio, reeligió la asamblea á todos los que terminaban su mandato, así como á los síndicos respectivos.

Directores, Antonio Devoto, Gmo. von Eicken, Tomás Devoto, Fco. A. Tamini; síndico titular, Fco. Jannello, y suplente, Antonio M. Delfino.

BANCO DE LA PROVINCIA DE BUENOS AIRES

Se ha repartido la memoria y el balance del Banco de la Provincia de Buenos Aires, por el ejercicio vencido el 31 de Diciembre, de que dará cuenta el directorio en la quinta asamblea convocada.

Las utilidades del año equivalen á $ 4.069.462.74, que con $ 367.937.16, saldo del anterior, se forma el total de $ 4.437.399.90. El directorio propone repartir 10 por ciento de dividendo: 5 por ciento pagado en Junio, y 5 por ciento que se pagará después de aprobado el balance.

SOCIEDAD NACIONAL DE AGRICULTURA

Los señores Nicolás Martelli, doctor Faustino Alsina, José Bidart, A. Traverso, Víctor Langbank, M. Ustasiz, J. P. Laclau, J. Zavaleta, J. Barbiele, G. Hess y M. Orlando, acaban de formar la Sociedad Nacional de Agricultura, cuyo principal objeto es difundir y defender la industria agrícola por todos los medios más adecuados, cuya asociación tendrá, además, como fin la enseñanza, y protegerá el desarrollo, la seguridad en los campos, la buena policía, con aplicación recta de la justicia. El pensamiento de la nueva entidad es crear una fuerza poderosa, con delegaciones en toda la provincia de Buenos Aires, primero, y en toda la República después.

Quedó constituída la comisión provisional por los señores Alsina, Martelli y Laclau, quienes redactaron el proyecto de los necesarios estatutos, que están imprimiéndose. Esta misma comisión se ocupó desde el primer momento de la situación difícil en que se encuentran en cierta zona los agricultores, afectados por la sequía del año, con el propósito de iniciar inmediatamente gestiones ante el gobierno de la provincia de Buenos Aires para obtener disminución efectiva en los impuestos á la producción.

El pensamiento es amplio, pues abarcará caminos, transportes, puertos, elevadores de granos, semillas, cosechas, crédito agrícola, venta de los productos.

CAJA DE CONVERSION

Movimiento del día: Entrada, pesos 3.687.08, y salida $ 7.498.82. La existencia en caja es de 187.794.755.71 pesos.

VALOR DE LA PROPIEDAD

ADOLFO BULLRICH Y Cía.

Realizaron ayer la venta judicial de la propiedad calle Lima 245 y 247, entre las de Alsina y Moreno, con edificio de bajos y altos, construcción antigua, en terreno de 16.16 metros de frente por 27.72 metros de fondo, ó sea una superficie total de 420.03 metros cuadrados, en la suma de 167.080 pesos, lo que hace un promedio de pesos 397.62 el metro cuadrado, siendo comprador el señor Alfonso Thibaud.

GUERRICO Y WILLIAMS—PUBLIO C. MASSINI Y Cía. y V. S. LOBATO Y Cía.

Sucursal Mar del Plata

En Mar del Plata, en la manzana 105, vendidos 8 lotes á los siguientes precios:

Lote 2, superficie 464.03 varas cuadradas, con frente á la Avenida Pedro Luro, entre Corrientes y Entre Ríos, en $ 55.693.45; promedio el metro cuadrado, $ 158.33. Comprador, señor Pedro Landin.

Lote 2, lindero al anterior, superficie 454.23 varas cuadradas, en pesos 52.[illegible]; promedio el metro cuadrado, $ 116.60. Comprador, señor Víctor [illegible]

Lote 4, lindero al anterior, superficie [illegible] vendidos [illegible] varas cuadradas, promedio [illegible] Comprador señor Manuel Rodríguez [illegible]

Importan estas ventas $ 121.[illegible] pesos.

ARANDA Y LA [illegible]

Avenida [illegible] calle de Rosa entre Mitre y Blanco, 3 lotes; se vendieron á razón de $ 3.50, 4 y 4.50 el metro cuadrado, promedio de $ 3.80 el metro. Importa la venta $ 2.212.79. Compradores, Víctor [illegible] (2 lotes), y Eduardo Patiño (1 lote).

CADRET Y PUREZ ZAPIOLA

Remataron la propiedad Saavedra 1032, compuesta de 10 varas de frente por 40 varas de fondo, en 45.000 pesos. Comprador, señor Juan R. Ledesma.

Bóveda en el cementerio del Norte, sepultura de Bel número 11, sección 16, rematada en 1.650 pesos. Comprador, señor Juan Manuel Hernández.

Judicialmente, propiedad calle Sanza Fé 1367, con edificio en terreno de 8.07 varas de frente por 59.05 varas de fondo en el costado E. y 49.99 varas en el costado O. en 110.000 pesos. Promedio por metro cuadrado, pesos 154.90. Compradoras, señoras Lucía Lastra de Jiménez y Lucía Jiménez de Pérez Zapiola.

3.346.80 varas en Quequén, parte de la manzana 64, sección E, vendidas con base de $ 0.25 la vara, en $ 0.30 la vara. Promedio por metro cuadrado, $ 0.35. Total, $ 33.068.65. Comprador, señor Enrique Castellanos.

Importan estas ventas $ 203.068.65.

GUERRICO Y WILLIAMS

En Hurlingham, dos fracciones compuestas de 5.467.60 varas cuadradas, situadas á 3 cuadras al Sur de la estación, vendida en $ 10.935.60. Promedio el metro cuadrado $ 2.86. Comprador, señor Zelio Rosso.

MARIO SEEBER Y DELUCCHI

Casa calle Vicente López 658 y 660, superficie total 371.51 metros cuadrados, vendida en la suma de $ 44.500. Sale el metro á $ 119.35. Comprador, señor Antonio C. Perato.

PRODUCTOS AGROPECUARIOS

MERCADO DE CEREALES A TERMINO

Primera rueda

Maíz—Junio, 400 toneladas, á pesos 6.58, dársena; 1.000 á 6.57, y 600 á 6.60. Total, 2.000.

Lino—Febrero, 100 toneladas, á pesos 20.33, dársena; 100 á 20.34, y 100 á 20.33. Total, 300.

Marzo, 100 toneladas, á $ 20.81, dársena; 300 á 20.60; 100 á 20.59; 100 á 20.58; 100 á 20.59, y 900 á 20.58. Total, 1.400.

Segunda rueda

Trigo—Febrero, 400 toneladas, á pesos 8.16, dársena.

Marzo, 200 toneladas, á $ 8.32, dársena.

Abril, 400 toneladas, á $ 8.33, dársena.

Lino—Febrero, 100 toneladas, á pesos 20.37, dársena.

Marzo, 200 toneladas, á $ 20.87, dársena, y 400 á 20.85. Total, 600.

PRECIOS DE AJUSTE

Trigo—Febrero, $ 8.15; Marzo, 8.20, y Abril, 8.35.

Maíz—Mayo, $ 6.70; Junio, 6.80, y Julio, 6.80.

Lino—Febrero, $ 20.35; Marzo, 20.53; Abril, 20.80, y Mayo, 21.10.

Avena—Marzo, $ 5.25; Abril, 5.35, y Mayo, 5.40.

COTIZACION DE LA COMISION DE CEREALES DE LA BOLSA

Trigo barletta, $ 7.90; de pan, 7.80; de Bahía Blanca, 7.65; avena, 4.80; lino, $ 20.10, y maíz, sin cotización.

EXPORTACION DE PRODUCTOS DEL PAIS

Por el puerto de la capital fueron exportados ayer los siguientes productos:

Para Rotterdam: 933 cascos sebo, con 197.049 kilos.

Para Nueva York: 3.800 bolsas lino, con 312.575 kilos; 47.738 kilos lino á granel; 3.046 bolsas sangre seca, con 155.570 kilos; 715 bolsas guano, con 50.052 kilos; 38.500 cueros vacunos y becerros, con 259.745 kilos; 7.024 bolsas avena, con 405.000 kilos; 2.226 bolsas trigo, con 150.000 kilos; 4.325.060 kilos trigo á granel; 400 ilos chichatrones, con 52.378 kilos.

Para Amsterdam: 188 fardos lana, con 84.183 kilos.

Para Santos: 11.441 fardos pasto, con 410.113 kilos; 89 bolsas trigo, con kilos 3.990; 100 bolsas afrecho, con 6.000 kilos; 1.000 bolsas harina, con 44.000 kilos; 25 fardos cueros lanares, con 10.302 kilos.

Para Bahía: 13.519 bolsas harina, con 814.836 kilos.

BOLSA DE CEREALES

Han entrado en el mercado del Once, 17.227 bolsas trigo, 500 id maíz, 10.771 id avena, 73 id lino, 1.726 id cebada, 55 id alfalfa, pasto 1.912 fardos grandes y 720 chicos.

Ventas de ayer

Trigo barletta—386 bolsas especial á $ 8.30, 450 á 8.30, 800 á 8.15, 200 id superior á 8, 230 á 8, 298 á 7.90, 410 á 7.85, 142 id bueno á 7.60.

Trigo francés—450 bolsas especial á $ 8.30, 80 á 8.30.

Trigo ruso—42 bolsas regular á pesos 7.40, 390 á 7.20, 415 id en Estación Buenos Aires á 7.65, 1.250 id en Brian á 7.90, 946 á 7.80, 450 á 7.80.

Trigo húngaro—670 bolsas en Brian á $ 7.95.

Maíz morocho—140 bolsas en Sola á $ 6.45.

Maíz amarillo—259 bolsas en Estación Buenos Aires á $ 6.60, 294 id en Sola á 6.40, 160 á 6.10, 264 á 6, 1.820 á 6.

Avena—350 bolsas á $ 5.20, 484 á 5.10, 287 á 4.80, 295 á 4.75, 220 á 4.63, 190 á 4.40, 450 id en Sola á 4.70, 500 á 4.60, 250 á 4.60, 550 id en Brian á 4.65, 1.400 á 4.60.

Cebada—83 bolsas en Sola, á $ 5.65.

Semilla de lino—627 bolsas en el Once á $ 10.20, 25 á 20.30, 382 id en Sola á 20.

Pasto—De $ 36 á 57.

MERCADO CENTRAL DE FRUTOS

LAS OPERACIONES DE AYER

Entraron en este mercado 220 vagones con los siguientes frutos:

423.243 kilos de lana, 5.103 atados de cueros lanares, 3.408 cueros vacunos, 1.062 id de potro, 21 atados de cueros varios, 77 bultos de cerda, 144 cascos de grasa.

Ventas de ayer

Lana madre—14.000 kilos cruza fina á $ 10, 9.70, 9.50, 9.20, 8.70, 8.20, 8; 103.000 id cruza mediana á 9.50, 9.40, 9.20, 9, 8.80, 8.70, 8.60, 8.50, 8.40, 8.30, 8.20, 8, 7.70; 183.000 id cruza gruesa á 8.60, 8.30, 8.20, 8, 7.80, 7.70, 7.60, 7.50, 7.40, 7.30, 7.20, 7, 6.70, 6.60, 6.20; 43.000 id fina á 8.60, 8.50, 8, 7.50, 7.20, 6.60, 6.30; 46.000 id borregas á 9, 8.70, 8.50, 8.30, 8.20, 8, 7.70, 7.50, 7.30, 7.20, 7, 6.60, 6.40, 6.

Pieles lanares consumo—20.500 kilos á $ 0.75, 0.74, 0.73, 0.72, 0.71, 0.73, 0.68, 0.65, 0.63; 18.900 id mortecino á 0.55, 0.54, 0.53, 0.52, 0.51, 0.50, 0.48, 0.45, 0.43.

Pelados consumo—9.500 kilos á pesos 0.48, 0.47, 0.46, 0.45; 6.000 id mortecino á 0.28, 0.27, 0.26, 0.25.

Vacunos—5.900 cueros á $ 11, 10.90, 10.80, 10.70, 10.60, 10.50, 10.40, 10.30, 10.20, 10.10, 10, 9.50.

Becerros—1.030 cueros á $ 10, 9.80, 9.70.

Nonatos—950 cueros á $ 9, 8.80, 8.70.

Potros—750 cueros á $ 4.70, 4.60, 4.50.

Corderitos—3.20 docenas á $ 3.30, 2.20, 2, 1.80.

Cerda—2.400 kilos á $ 15, 14.50, 14, 13.50, 13, 12.50, 12, 11.

Colas—1.100 kilos á $ 25, 18.

Plumas—200 kilos á $ 5.

Grasa—61 cascos á $ 3.45, 3.40, 3.35, 2.60.

MERCADO DE LINIERS

Entraron en este mercado 5.466 animales vacunos, á la siguiente consignación:

Consignatarios	Remitentes	Proced'cia	Añ[illegible]
Salaberry B.	Brur	Pringles	60
"	Pustilnoch	Caseros	44
"	Saré	Lincoln	35
"	Giménez	Azul	23
"	Erramouspe	M. Paz	30
"	Fernández	Rodríguez	34
"	Aguirre	P. Central	17
Crotto é h.	Lecalde	Cañuelas	58
"	Palma	G. Pinto	47
J. Anasagasti	Casabassa	Belgrano	25
"	Marín		160
Lynch y Ca.	Barreto	Córdoba	118
"	Lynch	G. Paz	40
G. Almanza	I. Vacuna	Capital	30
"	Gaycoches	25 Mayo	60
Unzué é h.	Unzué	Matanza	100
"	Molani	Bolívar	33
Beltrón y Ca.	Beltrán	Caseros	110
"	Russi	T. Lauq.	[illegible]
"	[illegible]	Matanza	48
Hacendados	[illegible]	Pehuajó	25
"	[illegible]	Córdoba	115
"	[illegible]	Pueyrredón	40
"	[illegible]	Córdoba	115
"	[illegible]	Pehuajó	120
C. y Cavo	[illegible]	G. Paz	22
"	[illegible]	Belgrano	80
Goñi é hijos	[illegible]	Medgalem	20
"	[illegible]	Guaminí	38
"	[illegible]		200
J. Frers	[illegible]	Tapalqué	14
J. Méndez	Fernández	Alvadaro	120
S. M. de Hoz	Ravolini	Pueyrredón	40
Lisarraide	[illegible]	Santa Fe	50
"	Llorente		45
M. Hoz Hnos.	Dorse	Tuyú	23
P. C. y Pera	Salleras	Laprida	50
C. Amoroso	García	G. Paz	22
Quirno Hnos.	Castro	L. Toldos	40
N. A. Calvo	Ibarra	G. Pinto	72
"	Heras	Santa Fe	34
"	Quiñes	Villegas	80
"	Crea	Belgrano	10
"	Caladalles	Córdoba	45
Vélaz y Ca.	Miravalles	Arenales	88
B. é Hita	[illegible]	Brandsen	12
"	[illegible]	Guaminí	60
"	[illegible]	Magdalena	84
Thompson C.	Brogan	F. Varela	100
"	Godoy	Brandsen	35
Calmi y Ca.	Alvarado	M. Paz	28
J. los Santos	Toledo	M. Chiq'ta	25
A. y Blaquier	Blaquier	Cañuelas	80
S. y Gowland	Barnaldo	Villegas	54
Etchevarry	Bilbao	Juárez	23
M. Silvano	López	Belgrano	80
A. y P. Vela	Quesada	Córdoba	46
E. Bonifacio	Pietro	Guaminí	60
Devoto Hnos.	Canepa	Caseros	54
Ojea y M.	Sardey		100
"	Multiverría	Villegas	52
Reyes Hnos.	Manzón		81
Delfino Hnos.	Burbeloto	Pringles	23
G. Kelsey	Pasmaid	P. Central	45
M. Urtasun	Buston	Lincoln	48
Juan Lalor	Chipitea	Córdoba	20
"	Petro	Navarro	35
"	Meglio		82
"	Maguirre	Lincoln	36
"	Delpini	Saladillo	51
"	Polled	G. Paz	34
"	Rosas	Caseros	24
"	Ratti	Navarro	16
"	Langlon	Caseros	74
Luro Hnos.	Luro	Villegas	50
Sansot y A.	Paubu	Olavarría	32
Marraspin	Calmeato	Pehuajó	50
A. y Begue	Grant	Guaminí	47
Etchegaray	Salto	Saladillo	38
J. M. Iglesias	Seuredi	Cazón	13
J. M. Trelles	Servat	Laprida	13
P. A. Lanusse	Brown	G. Pinto	40
"	Tenegri		54
"	Hart	Córdoba	100
"	Brorne	G. Pinto	30
"	Larraude	M. Chiq'ta	30
"	Anchorena	Belgrano	44
"	Sahlu	Olavarría	26
"	Castex	Laprida	11
"	Zuberbuller	Caseros	120
"	Murra	Lincoln	100
"	Larguotti	Brandsen	30
"	Lahusse	T. Lauq.	25
"	Murphy	Santa Fe	44
"	Ratti	Caseros	100
"	Andant	"	58
"	Larraudi	M. Chiq'ta	11
"	Olerdi	Magdalen.	30

Ventas de ayer

Bueyes

2 buenalc.	á $ 67.00	Salaberry y B.
1 flaco	" 52.00	"

Novillos

21 mlesp.	á $ 110.00	P. y A. Lanusse
100 "	" 105.00	Thompson y Ca.
25 "	" 100.00	P. y A. Lanusse
40 espec.	" 98.00	C. de Hacendados
32 "	" 90.00	Cucullu y Cavo
33 "	" 90.00	Estrugamou y Ca.
54 "	" 85.00	A. S. y Gowland
4 "	" 88.00	Salaberry y B.
15 "	" 87.00	A. y Begue
19 "	" 86.00	Salaberry y B.
19 "	" 86.00	P. y Podestá
20 "	" 85.00	J. Goñi é hijos
"	" 85.00	Bellocq é Hita
37 mestig.	" 82.00	P. y A. Lanusse
16 "	" 81.50	Salaberry y B.
3 "	" 81.00	"
20 "	" 80.00	I. Goñi é hijos
42 "	" 80.00	C. de Alzaga
3 "	" 80.00	G. Etcheverry y C.
35 "	" 77.00	L. Lynch y Ca.
28 "	" 76.00	A. Vélaz y Ca.
21 "	" 76.00	I. Goñi é hijos
18 "	" 76.00	N. A. Calvo
7 "	" 75.00	Estrugamou y Ca.
48 "	" 75.00	A. y P. Vela
36 "	" 75.00	Marraspin y Ca.
27 "	" 74.00	P. y A. Lanusse
3 "	" 74.00	Salaberry y B.
3 "	" 73.00	N. A. Calvo
13 "	" 72.00	"
12 "	" 72.00	Salaberry y B.
12 gordos	" 69.00	N. A. Calvo
10 "	" 67.00	P. y A. Lanusse
10 "	" 66.50	Salaberry y B.
1 "	" 65.50	"
15 "	" 65.00	Bellocq é Hita
40 "	" 65.00	A. Robredo
8 "	" 66.50	P. y A. Lanusse
17 "	" 64.00	N. A. Calvo
4 carnelg.	" 62.50	Salaberry y B.
7 "	" 62.00	L. Lynch y Ca.
25 "	" 62.00	J. Anasagasti
10 "	" 60.00	N. A. Calvo
14 "	" 60.00	"
10 "	" 60.00	Salaberry y B.
113 "	" 60.00	C. de Hacendados
12 c/g. b/c.	" 57.00	Salaberry y B.
12 "	" 53.00	N. A. Calvo
18 buenalc.	" 50.00	Julián Frers

Novillitos

22 mestig.	á $ 54.50	P. y A. Lanusse
4 "	" 53.00	Cucullu y Cavo
22 "	" 53.00	B. L. y Etchegaray
6 "	" 52.00	Salaberry y B.
20 "	" 50.00	P. y A. Lanusse
20 gordos	" 47.00	"
21 g. y c/g.	" 44.00	"
12 "	" 41.50	Salaberry y B.
1 "	" 42.00	"
18 carnelg.	" 37.00	N. A. Calvo
12 "	" 36.00	"
10 buenalc.	" 32.00	Ojea y Madariaga
20 "	" 29.50	N. A. Calvo
40 "	" 27.00	Ojea y Madariaga
6 "	" 25.00	P. y A. Lanusse

Vacas

22 mlesp.	á $ 76.00	Lizarralde é hijos
1 espec.	" 70.00	L. Lynch y Ca.
25 "	" 69.00	P. y A. Lanusse
5 "	" 68.00	"
25 "	" 66.00	"
9 "	" 65.00	I. Goñi é hijos
26 "	" 65.00	G. E. y Patrón
118 "	" 63.00	L. Lynch y Ca.
2 "	" 64.00	J. Crotto é hijos
10 "	" 62.00	G. Almanza
13 "	" 63.00	N. A. Calvo
40 "	" 63.00	G. H. Rodger y Ca.
20 "	" 60.50	P. y Podestá
25 mestig.	" 58.00	P. y A. Lanusse
6 "	" 57.50	"
25 "	" 56.50	"
20 "	" 56.00	P. Podestá
9 "	" 56.00	N. A. Calvo
14 "	" 56.00	Jorge Méndez
4 "	" 55.00	L. Lynch y Ca.
28 "	" 54.00	G. E. y Patrón
28 "	" 56.00	Lizarralde é hijos
24 "	" 64.00	M. Urtasun é hijo
21 "	" 55.00	G. Etcheverry y C.
5 "	" 54.50	N. A. Calvo
5 "	" 53.00	P. y A. Lanusse
12 "	" 53.00	J. C. de los Santos
52 "	" 53.00	Sansot y A.
43 "	" 56.00	Julián Frers
24 gordas	" 51.00	M. Urtasun é hijo
1 "	" 50.00	Reyes Hnos.
25 "	" 48.00	P. y A. Lanusse
3 "	" 48.00	Salaberry y B.
19 "	" 48.00	A. y Begue
19 "	" 46.00	M. de Hoz Hnos.
15 "	" 50.00	Salaberry y B.
70 "	" 47.00	G. Almanza
12 "	" 49.00	J. M. Trelles
17 "	" 46.00	C. de Hacendados
49 "	" 45.00	S. M. de Hoz
20 g. y c/g.	" 43.00	G. Kelsey
25 "	" 43.00	J. M. Trelles
60 "	" 43.00	A. y Blaquier
3 "	" 42.00	L. Lynch y Ca.
6 "	" 42.00	M. de Hoz Hnos.
4 carnelg.	" 41.00	Salaberry y B.
2 "	" 39.00	A. y Blaquier
10 c/g. b/c.	" 35.00	Julián Frers
20 buenalc.	" 30.00	Thompson y Ca.
3 "	" 27.00	Salaberry y B.

Vaquillonas

60 mlesp.	á $ 56.00	Bellocq é Hita
7 "	" 53.00	J. C. de los Santos
27 "	" 58.00	Devoto Hnos.
29 "	" 51.50	P. y A. Lanusse
10 "	" 51.00	Luro Hnos.
6 "	" 50.00	J. C. de los Santos
10 espec.	" 48.50	Luro Hnos.
12 "	" 48.00	"
44 "	" 48.00	Lizarralde é hijos
51 "	" 46.00	"
27 "	" 48.00	Devoto Hnos.
62 "	" 47.00	Reyes Hnos.
26 "	" 47.00	P. y A. Lanusse
28 "	" 46.50	"
10 "	" 46.00	"
15 "	" 47.00	Salaberry y B.
10 "	" 47.00	Luro Hnos.
12 "	" 46.00	"
40 "	" 46.00	Ojea y Madariaga
19 "	" 45.00	J. Almanza
40 "	" 44.50	P. y A. Lanusse
30 "	" 46.00	G. H. Rodger y Ca.
13 "	" 45.00	G. E. y Patrón
10 "	" 44.50	P. y A. Lanusse
14 "	" 44.50	Salaberry y B.
37 "	" 43.50	J. Crotto é hijos
11 mestig.	" 42.00	C. de Hacendados
23 "	" 42.00	Ojea y Madariaga
18 "	" 42.00	P. y A. Lanusse
20 "	" 40.00	"
12 "	" 40.00	A. y Begue
10 "	" 41.00	Reyes Hnos.
13 "	" 39.00	Salaberry y B.
12 "	" 38.00	Ojea y Madariaga
20 "	" 33.00	S. Unzué é hijos
16 "	" 32.00	Cucullu y Cavo
10 gordas	" 36.50	P. y A. Lanusse
25 "	" 36.00	Onagoity, P. y Ca.
7 "	" 35.00	N. A. Calvo
5 carnelg.	" 31.00	Salaberry y B.
31 "	" 30.00	Julián Frers
7 "	" 30.00	C. de Hacendados
15 "	" 28.50	P. y A. Lanusse
17 c/g. b/c.	" 28.00	Cucullu y Cavo
4 buenalc.	" 24.00	P. y A. Lanusse
10 "	" 22.50	"
12 "	" 22.50	"
12 "	" 22.00	Salaberry y B.

Terneros (continuación)

15 gordos	á $ 31.00	N. A. Calvo
1 "	" 30.00	Salaberry y B.
17 buenos	" 25.00	N. A. Calvo
17 "	" 23.00	"
11 "	" 20.00	"
13 "	" 25.00	Sevantes y Ca.
35 "	" 21.00	G. Almanza
40 "	" 21.00	Lizarralde é hijos
60 "	" 20.00	C. de Hacendados
24 "	" 20.00	N. A. Calvo
50 regular	" 18.00	Julián Frers
17 "	" 17.50	N. A. Calvo
24 "	" 18.50	P. y Podestá
18 "	" 16.00	G. Kelsey
25 "	" 15.00	S. M. de Hoz
20 "	" 15.00	Salaberry y B.
17 "	" 14.00	Cucullu y Cavo
46 "	" 14.00	Bellocq é Hita
24 "	" 13.00	Thompson y Ca.
46 "	" 12.50	Salaberry y B.
30 "	" 12.00	P. C. y Pera
70 mamon.	" 8.00	S. Unzué é hijos
36 "	" 8.00	Julián Frers
94 "	" 9.00	Salaberry y B.
160 "	" 8.00	J. Anasagasti
41 "	" 8.00	Thompson y Ca.
54 "	" 6.00	S. Crotto é hijos
80 "	" 6.00	P. y A. Lanusse
24 "	" 4.00	"
18 "	" 7.00	Bellocq é Hita

VENTAS DE ULTIMA HORA

Novillos

10 anim.	á $ 81.50	Juan Lalor
13 "	" 77.50	"
11 "	" 71.00	"
12 "	" 74.00	"

Novillitos

2 anim.	á $ 52.50	Juan Lalor
2 "	" 44.50	"

Vacas

12 anim.	á $ 75.00	Juan Lalor
22 "	" 69.00	"
10 "	" 66.00	"
14 "	" 64.50	"
40 "	" 64.00	"
11 "	" 64.00	"
13 "	" 64.00	"
9 "	" 61.50	"
14 "	" 59.50	"
11 "	" 58.50	"
11 "	" 56.50	"
13 "	" 44.50	"

Vaquillonas

4 anim.	á $ 55.00	Juan Lalor
18 "	" 42.00	"
11 "	" 39.50	"
20 "	" 36.50	"
11 "	" 23.00	"

Terneros

12 anim.	á $ 35.00	Juan Lalor
8 "	" 33.00	"
5 "	" 22.00	"
18 "	" 15.00	"
39 "	" 7.50	"
32 "	" 6.50	"

Animales porcinos

Entraron 110 cabezas.

Precios corrientes, de $ 0.40 á 0.48 el kilo.

Matanza. — Novillos, vacas y terneros, 2.288; reses inutilizadas, 15.

MERCADO DE MATANZA

ESTACION TABLADA

Entraron en este mercado 145 vagones con 14.507 animales lanares, á la siguiente consignación:

Consignat.	Remitentes	Proc.	A'les
C. y Dóriga	F. C. O.	Pellegrini	91
Juan Lalor	F. C. S.	Saladillo	147
"	F. C. O.	Mercedes	150
"	F. C. S.	Dairéaux	132
"	"		103
Hacendados	F. C. O.	Melo	288
"	"	M. Cazón	130
"	F. C. S.	Vivoratá	100
"	"	E. Ríos	250
J. Anasagasti	"	Chas	144
B. é Hita	"	Jappener	140
"	"	Bonifacio	279
Méndez y Ca.	"		180
"	F. C. O.	Krabolo	210
"	"		410
Estrugamou	"	Uriburo	156
Crotto é h.	"	Catriló	500
Goñi é hijos	"		133
"	"	Lonquim.	164
Apheca y C.	"	Angil	317
Salaberry B.	"	Moderna	130
"	F. C. S.	Saladillo	200
"	"	Durañona	498
"	"	Armas	135
Q. y Jáuregui	"		283
B. Ferrasini	"	Puán	142
"	"		271
M. Hoz Hnos.	"		197
"	"	M. Plata	30
Chapar y Ca.	F. C. O.	Marconi	278
Unzué é h.	"		590
Beasley y Ca.	"	Bavio	150
Méndez y Ca.	"	Tapalqué	100
M. Silvano	"	Micheo	337
Cutó y Ca.	F. C. S.	C. Vidal	95
Reyes Hnos.	"	Alvear	288
Cendoya y C.	"	Saladillo	661
"	"	Smarina	103
Luro Hnos.	F. C. O.	La Larga	300
Gibson Hns.	"		546
"	"	Guaminí	578
G. Penin y C.	"	Torrecita	400
J. Bayona	"	Ordoñez	140
Estrugamou	"	Pringles	300
Beasley y Ca.	"	S. Elena	300
E. D. Ruiz	F. C. S.	Paraguil	138
Sansot y A.	"	S. Luisa	200
Santamarina	"	Hermana	110
F. B. Arzeno	"	Pringles	115
C. y Cavo	"	E. Ríos	282
P. A. Lanusse	F. C. O.	Magdala	100
"	"	Patricio	282
"	"	Berutti	109
"	"	Tapalqué	206
"	"	Pirovano	280
"	F. C. S.	S. Luisa	350
"	F. C. O.	Zapiola	215
"	"	Pastizales	160

Ventas de ayer

Capones

146 animal.	á $ 8.60	Juan Lalor
57 "	" 8.00	"
21 "	" 8.40	Arzeno Hnos.
142 "	" 7.50	Q. y Jáuregui
102 "	" 8.50	"
25 "	" 7.00	M. de Hoz Hnos.
132 "	" 7.00	M. Beasley y Ca.
107 "	" 8.20	Salaberry y B.
300 "	" 7.70	"
498 "	" 8.30	"
80 "	" 9.00	"
316 "	" 8.30	"
52 "	" 8.50	"
97 "	" 8.20	M. Silvano
64 "	" 7.80	P. Estrugamou
100 "	" 6.70	J. Anasagasti
198 "	" 7.60	E. D. Ruiz
26 "	" 7.80	Estrugamou y Ca.
21 "	" 8.50	Méndez Hns. y Ca.
778 "	" 8.00	"
218 "	" 8.30	I. Goñi é hijos
85 "	" 8.20	P. y A. Lanusse
278 "	" 8.90	"
360 "	" 8.00	"
185 "	" 7.30	"
10 "	" 7.60	"
200 "	" 7.60	"
12 "	" 7.80	C. Cendoya y Ca.
300 "	" 8.10	"
94 "	" 8.30	Gibson Hnos.
95 "	" 8.00	R. Cutó y Ca.
42 "	" 7.50	J. Crotto é hijos
35 "	" 7.00	M. de Hoz Hnos.
100 "	" 8.80	C. de Hacendados
110 "	" 8.10	"
55 "	" 9.50	Bellocq é Hita
17 "	" 8.70	"
57 "	" 8.50	"

Carneros

15 animal.	á $ 12.00	Gibson Hnos.

Ovejas

200 animal.	á $ 4.60	Luro Hnos.
89 "	" 7.00	Q. y Jáuregui
500 "	" 5.10	M. Beasley y Ca.
18 "	" 5.70	"
92 "	" 5.20	Salaberry y B.
77 "	" 5.40	"
78 "	" 4.50	"
100 "	" 6.20	Onagoity, P. y Ca.
104 "	" 7.00	M. Silvano
260 "	" 6.00	J. Chapar y Ca.
275 "	" 5.20	Estrugamou y Ca.
85 "	" 5.00	P. Estrugamou
124 "	" 6.00	Méndez Hns. y Ca.
161 "	" 5.60	"
121 "	" 12.70	I. Goñi é hijos
120 "	" 2.00	Juan Lalor
50 "	" 5.20	S. Unzué é hijos
40 "	" 6.80	"
288 "	" 5.50	"
50 "	" 9.50	P. y A. Lanusse
50 "	" 6.70	"
85 "	" 5.20	C. Cendoya y Ca.
221 "	" 5.50	Gibson Hnos.
40 "	" 4.90	"
213 "	" 7.30	Bellocq é Hita
22 "	" 7.80	"
114 "	" 8.50	"
35 "	" 7.10	C. de Hacendados
67 "	" 5.20	"
141 "	" 6.10	J. Crotto é hijos
205 "	" 6.00	"
90 "	" 3.50	M. de Hoz Hnos.
170 "	" 5.00	"
85 "	" 5.00	Sansot y A.

Borregos

20 animal.	á $ 4.60	J. Crotto é hijos
36 "	" 6.50	C. de Hacendados
313 "	" 7.50	J. Apheca y Cía.
98 "	" 5.00	Arzeno Hnos.
130 "	" 7.50	Salaberry y B.
82 "	" 5.00	"
84 "	" 4.00	"
40 "	" 6.00	Onagoity, P. y Ca.
92 "	" 4.00	"
105 "	" 5.50	M. Silvano
31 "	" 4.80	"
120 "	" 7.50	P. Estrugamou
14 "	" 5.00	"
198 "	" 7.50	Méndez Hns. y Ca.
40 "	" 5.20	Reyes Hnos.
48 "	" 4.20	"
160 "	" 5.90	I. Goñi é hijos
132 "	" 4.50	Juan Lalor
100 "	" 4.50	"
120 "	" 6.80	P. y A. Lanusse
50 "	" 4.80	"
85 "	" 8.50	"
140 "	" 6.80	G. H. Rodger y Ca.
141 "	" 6.50	J. Crotto é hijos
214 "	" 8.00	Gibson Hnos.
267 "	" 4.00	G. Cendoya y Ca.
22 "	" 5.00	"

Borregos con lana

30 animal.	á $ [illegible]	C. Cendoya y Ca.
26 "	" [illegible]	"
76 "	" [illegible]	Córdoba y Dóriga

Capones para invernar

160 animal.	á $ [illegible]	J. Crotto é hijos

Del interior

PLAZA DEL ROSARIO

El mercado de trigo estuvo hoy flojo. El consumo [illegible] Brasil cotizaron de 80 kilos á $ 8.15 y 8.10, de 78 kilos, á $ 8.

La exportación de 80 kilos, á pesos 8 y 8.05; de 78 kilos á $ 7.90.

El lino estuvo más firme que ayer, aunque á última hora se cotizó nuevamente flojo.

El de 2 olo á $ 20.20, y el de 4 olo, para Marzo, á $ 20.40.

El maíz estuvo algo más sostenido que ayer por lotes de disponible y buena calidad.

El disponible se pagó á $ 5.32 y 1/2 y 5.35.

La pizarra señaló: $ 7.85, 19.75 y 5.20, respectivamente.

NOTICIAS MARITIMAS

VAPORES ESPERADOS—MES DE FEBRERO

Nombre	Bandera	Fecha	Procedencia
Agenoria	inglesa	9	Nueva York
Justin	inglesa	9	Pará
Ikaria	inglesa	9	Nueva York
Vennachar	inglesa	9	Dunkerque
Bantu	inglesa	9	Nueva York
O. Prince	inglesa	9	Nueva York
*Pte. Mitre	argentina	9	P. del Sur
Cayland	francesa	9	Dunkerque
H. Heather	inglesa	9	Liverpool
Greifswald	alemana	10	Bremen
*Lombardía	italiana	10	Génova
Araby	inglesa	10	Liverpool
Hyanthes	inglesa	10	Liverpool
Panaghi	griega	11	Marsella
*Orita	inglesa	11	Callao (M*)
*Aragón	inglesa	11	Southampton
*Re Vittorio	italiana	12	Génova
*Mendoza	italiana	13	Génova
Paraná	inglesa	14	Londres
Ikala	inglesa	14	Nueva York
Rolton Grange	inglesa	14	Newport
Maasland	holandesa	14	Amsterdam
*K. Wilhelm	alemana	15	Hamburgo
Drumcree	inglesa	16	Nueva York
A. Johnson	sueca	16	Gothenburg
*P. di Udine	italiana	16	Génova
Ariadne	inglesa	17	Liverpool
Folgate	inglesa	17	Amberes
*Yang-Tse	francesa	18	Burdeos
*Cordillère	francesa	18	Burdeos
Santos	alemana	19	Hamburgo
*Oriana	inglesa	19	Liverpool (M*)
*Sarmiento	argentina	20	P. del Sur
Zaaland	holandesa	21	Amsterdam
*Algerie	francesa	23	Marsella
Eisenach	alemana	23	Bremen
*Indiana	italiana	24	Génova
Barbary	inglesa	24	Liverpool
*Francesca	austriaca	24	Trieste
*Zeelandia	holandesa	24	Amsterdam
*León XIII	española	24	Barcelona
*Bologna	italiana	24	Génova
*Araguaya	inglesa	25	Southampton
*R. Elena	italiana	25	Génova
*Barcelona	española	26	Barcelona
*Oravia	inglesa	26	Callao (M*)
*Laura	austriaca	27	Trieste
Sandhurst	inglesa	27	Amsterdam
*Argentina	italiana	27	Génova
Sao Paulo	alemana	27	Hamburgo
Turakina	inglesa	28	Wellington (M*)
*Mendoza	argentina	28	R. Gallegos
*Cap Vilano	alemana	28	Hamburgo

VAPORES A SALIR—MES DE FEBRERO

Nombre	Bandera	Fecha	Destino
Raeburn	inglesa	9	Liverpool
Herminius	inglesa	9	Amberes
*Córdova	italiana	9	Génova
Santa Elena	alemana	10	Hamburgo
Milton	inglesa	10	Liverpool
H'land Laird	inglesa	10	Liverpool
Helgoland	alemana	10	Bremen
*Magellan	francesa	10	Burdeos
I. Prince	inglesa	10	B's. y N. York
H'land Scot	inglesa	10	Londres
*Camarones	argentina	11	Río Gallegos
*Frisia	holandesa	11	Amsterdam
*Orita	inglesa	11	Liverpool (M*)
*Ravenna	italiana	11	Génova
*Cádiz	española	13	Barcelona
T. Grange	inglesa	14	Londres
*Italia	italiana	15	Génova
Gascony	inglesa	15	Liverpool
Dettingen	inglesa	15	Amberes
Nesañeld	inglesa	16	N. York
Justin	inglesa	15	Manaos y esc.
*Cap Ortegal	alemana	16	Hamburgo
*Aragón	inglesa	17	Southampton
H. Pride	inglesa	18	Londres
*Re Vittorio	italiana	18	Génova
Hallzones	inglesa	18	Hamburgo
*Pampa	francesa	19	Marsella
*Oriana	inglesa	19	Callao (M*)
Eemland	holandesa	20	Amsterdam
Raphael	inglesa	20	Liverpool
Veronese	inglesa	20	Liverpool
*Lombardía	italiana	21	Génova
*Mendoza	italiana	21	Génova
P. Ingeborg	sueca	22	Gothenburg
*Francesca	austriaca	23	Trieste
*Cordillère	francesa	23	Burdeos
*P. di Udine	italiana	24	Génova
Tartary	inglesa	25	Liverpool
Hellenes	inglesa	25	Amberes
*Pte. Mitre	argentina	25	Ushuaia esc.
H'land Chief	inglesa	25	Londres
Canadia	danesa	26	Copenhague
*Oravia	inglesa	26	Liverpool (M*)
*Algerie	francesa	28	Marsella
Hyperia	inglesa	28	New York
*K. Wilhelm	alemana	28	Hamburgo
Turakina	inglesa	28	Londres (M*)

* Indica los vapores correos.

ALTURA DE LA MAREA

A las 6 a. m., 21.8 pies; á las 7, 21.4; á las 8, 21; á las 9, 21.3; á las 10, 21.3; á las 11, 21.4; á las 12 m., 21.4; á la 1 p. m., 21; á las 2, 20.4; á las 3, 20; á las 4, 19; á las 5, 19; á las 6, 19. Viento NE. y Norte.

LLEGADAS A LA RADA

Vapor inglés "Pendower", de 1.709 toneladas, capitán W. Lawson, de Cardiff 3 de Enero, con carbón, á Wilson Sons y Cía.; id alemán "Santa Fe", de 3.393 toneladas, capitán Ohlerich, de Hamburgo, 7 de Enero, con carga general, á Delfino Hnos.; id inglés "Lewisham", de 1.374 toneladas, capitán Seddon, de Santos, 3 de Febrero, en lastre, á Logan; id alemán "Ilmenau", de 1.650 toneladas, capitán H. von Hewell, de Hamburgo, 3 de Enero, con carga, á Delfino Hnos.; id inglés "Clinton", de 2.184 toneladas, capitán Needler, de Cardiff, 7 de Enero, con carbón, á Wilson Sons y Cía.; id id "Woodleigh", de 1.697 toneladas, capitán Granger, de Cardiff, 6 de Enero, con carbón, á la orden; id id "King Howell", de 2.822 toneladas, capitán Davies, de Cardiff, 6 de Enero, con carbón, á Worms y Cía.; id id "Lynorta", de 2.331 toneladas, capitán Warnig, de Amberes, 10 de Enero, con 3 pasajeros y carga, á Mac Carthy; id id "Cape Colonna", de 1.783 toneladas, capitán Andew, de Cardiff, 7 de Enero, con carbón, á Mann George; id id "Swaledale", de 2.348 toneladas, capitán Smith, de Middlesborough, 5 de Enero, con carga general, á R. P. Houston y Cía.; id id "Blacktor", de 1.932 toneladas, capitán Cully, de Cardiff, 4 de Enero, con carbón, á Maumus y Dodero; id id "Ariadne Christine", de 2.162 toneladas, capitán Tindall, de Newport, 10 de Enero, con carbón, al ferrocarril Buenos Aires; id id "Bideford", de 2.213 toneladas, capitán Turner, de Cardiff, 11 de Enero, con carbón, á Cory Brothers; id id "Caradoc", de 2.090 toneladas, capitán Elade, de Cardiff, 6 de Enero, con carbón, al ferrocarril Central Argentino.

MOVIMIENTO DEL PUERTO

Entradas: vapor inglés "Trevean", de Cardiff, con carbón, en la dársena Sur; id alemán "Haardt", de la rada, en el Riachuelo, á descargar; id italiano "Ravenna", de la rada, en la dársena Norte, con pasajeros y carga; id inglés "Ethelbrytha", de la rada, en el Riachuelo, á descargar; id francés "Pampa", de Marsella y escalas, con 870 pasajeros y carga general, en la dársena Norte; barca noruega "Vadivia", de la rada, en el Riachuelo, á descargar; id id "Alfheim", de la rada, en el Riachuelo, á descargar; id italiano "Sophocles", de la rada, en el Riachuelo, á descargar.

Salidas: vapor italiano "P. di Piemonte", de la dársena Norte, para Génova, con pasajeros y carga general; id francés "Italie", del dique 4 para Marsella, con pasajeros y carga general; id id "Cambodge", de la dársena Norte, para Burdeos, con frutos; id inglés "Corinth", del Riachuelo, para Rosario, á descargar; id id "Dettingen", del dique 4, para Ibicuy, á descargar; id id "Terence", de la dársena Norte, para Nueva York y escalas, con pasajeros y carga general; id argentino "Cachalote", del Riachuelo, para South Giorgia, con carga; id holandés "Merak", de la dársena Sur, para Barbados, en lastre; id inglés "Cameron", del Riachuelo, para Trinidad, en lastre; id id "Alexandre", del Riachuelo, para Durban, en lastre; id id "Conisclifte", de la dársena Sur, para Rosario, á cargar; id brasileño "Orion", de la dársena Norte, para Rosario; barca italiana "Giuseppe Viacava", del Riachuelo, para la rada; id noruega "Pan", del Riachuelo, á la rada.

GIROS DE VAPORES

Publicamos á continuación los giros asignados á las mercaderías en los últimos vapores llegados al puerto, con la indicación de la fecha de entrada de cada buque, con su correspondiente paquete.

Empieza á correr el término de ocho días desde el día siguiente de la entrada señalada por el artículo 114 de las ordenanzas de la aduana, y pasados los cuales se incurre en la multa de tanto por ciento sobre el valor de las mercaderías, establecida en el artículo 620.

24 "Júpiter", 375, J. A. Vieira.
24 "Winbledon", 386, Mala Real.
24 "P. de Satrústegui", 388, 4a., dique 4, A. López.
25 "Saint Egbert", 404, F. Boca, Mac Carthy.
25 "Sygna", 390, F. Boca, Mac Carthy.
25 "Virginia", 405, 1|2, dique 3, E. Piaggio.
25 "Ancona", 406, 2a., dique 4, Delfino.
25 "Craigean", 421, Houston.
25 "Hig Enterprise", 424, Nelson, Wythes.
27 "Cap Blanco", 425, 3a., dársena Norte, A. M. Delfino.
27 "Drumcondra", 437, Houston.
27 "Febo", 438, M. Dodero.
28 "Asturias", 441, 4a., dársena Norte, Mala Real.
28 "Hyperia", 444, 6a., dique 1, Houston.
28 "King", 466, M. Dodero.
28 "Morazán", 467, Mac Carthy.
28 "Agapranthes", 468, G. S. Lógaro.
28 "Hesione", 469, Houston.
29 "Savoia", 4a., dique 4, 470, Christophersen.
29 "Sinaí", 471, H. Dabas.
29 "Corfú", 472, T. S. Boadle.
30 "Santa Rita", 498, Delfino.
31 "Independencia", 500, M. M. Argentina.
31 "Córdoba", 501, 5a., dársena Norte, M. M. Argentina.
31 "Slawentzitz", 516, H. von Freeden.
31 "Príncipe Humberto", 2a., dársena Norte.
1o. "Toro", 521, 5a., dársena Norte (por lanchas), Sud Atlántica.
1o. "Italia", 540, 1a., dique 4, Grandval.
2 "A. Troves", 542, Grandval.
2 "Ballaila", 543, Boadle.
2 "Cádiz", 254, Saens.
2 "Magellan", 4a., dique 3, Mensajerías Marítimas.
3 "Wartburg", 548, H. von Freeden.
3 "Eemland", 549, W. A. Bell.
4 "Frisia", 565, Catalinas Norte, W. A. Bell.
4 "Minas", 588, M. Dodero.
5 "Cap Ortegal", 590, 4a., dique 4, Delfino.
5 "Honorius", 589, R. P. Houston.
5 "Santa Cruz", 591, A. M. Delfino.
5 "Blanck Prince", 594, Christopherson.
5 "Haardt", 595, B. Houlders.
6 "Italia", 595, 4a., dique 3, Christophersen.
7 "Orion", 618, J. A. Vieira.
8 "Ravenna", 626, 2a., dique 4, Delfino.

En el puerto se encontraban 25 vapores descargando y 23 á la carga.

NOMINA DE LOS VAPORES DE ULTRAMAR SURTOS EN EL PUERTO

Dársena Norte—"Frisia", "Magellan", "Pampa", "Italia".

Dique 4—"Ravenna", "Queen Eugenie", "Minas", "Tartary", "Cordova", "Santa Rita", "Natal Transport", "Raphael", "Cap Ortegal".

Dique 3—"Nesañeld", "Santa Elena", "Helgoland", "Osterland", "Terminus", "Lasio", "King", "Sinaí", "Pontos", "Milton", "Zylpha", "South Atlantic", "Isle of Kent".

Dique 2—"S. Cruz", "Osmazán", "Cadiz", "Norden", "Agapanthus", "Craigoswald", "Coburg", "Giano", "Sannicia", "Seprana", "Dalraan", "Montevideo", "Cyfarthfa", "Black Prince".

Dique 1—"Eemland", "Eugenia", "Nino", "Princessan Ingeborg", "Highland Enterprise", "Corby", "Hyperia", "Gulf of Venice", "Harburn", "Radburn", "Balaclava", "Drumcondra".

Dársena Sur—"Karma", "Kindala", "Rhaeton", "Sophie", "H.", "Camarones", "Boltonhall", "Cairngorm", "Tulgard Horn", "Tregothnan", "Mistor", "Trevean".

Riachuelo—"Broowood", "Bishopsgate Bride", "Javorina", "Hoyle Bank", "Ethelilda", "Parkhaven", "Kathleen", "Netherfield", "Mimosa", "Riversdale", "Lyzanka", "Malvinas", "Trevilan", "Sygna", "Sir W. T. Lewis", "Gaucho", "Marsdunngor", "St. Egbert", "Peruvian", "Peerless", "Gomane", "Ethelbrytha", "Slawentzitz", "Alberto Treves", "Craigard", "Padre", "Colestine", "G. Woolf", "Hesnardt".

Dock Sur—"Juan Forgas", "Miguel Gallart", "Longhirst", "Sallasia", "Hesione", "Tynedale", "Mary Park", "Corfu", "Wearfonia", "Honorius", "Hellopes", "Wimbledon", "Craigearn", "Presidente Bunge", "Thorpe Grange", "Highland Pride".

SITUACION DE LOS VAPORES CORREOS Y DE PASAJEROS

Mala Real Inglesa

"Asturias", salió el 3 para Southampton.

"Amazon", salió el 29 de Enero de Pernambuco para Southampton.

"Araguaya", salió de Lisboa el 5 de Febrero.

"Danube", saldrá el 20 de Southampton.

"Aragón", salió el 4 de Bahía para ésta.

"Nile", en Southampton.

Hamburgo Sudamericana y Hamburgo Amerika Linie

"Cap Blanco", salió el 7 de Río de Janeiro para Hamburgo.

"Cap Ortegal", en el dique 4.

"Koenig Wilhelm II", salió el 31 de Enero de Lisboa para ésta; llegará el 11 á Río de Janeiro.

"Koenig Friedrich August", salió el 28 de Enero de Río de Janeiro para Hamburgo.

"Cap Vilano", salió de Hamburgo el 2 de Febrero.

"Cap Arcona", saldrá el 18 de Hamburgo.

Mensajerías Marítimas

"Magellan", dique 4; saldrá el 10.

"Amazone", saldrá el 16 de Febrero de Burdeos.

"Cordillère" salió el 4 de Dakar para ésta.

"Chili", en Burdeos.

"Atlantique", salió el 5 de Pernambuco para Burdeos.

La Veloce

"Argentina", salió el 6 de Génova.

"Savoia", salió el 7 de Febrero para Génova.

"Europa", salió el 31 de Enero para Génova.

"Italia", salió el 24 de Enero de Las Palmas para ésta.

"Brasile", saldrá el 12 de Génova.

Lloyd Italiano

"Córdoba", dique 4, saldrá el 9.

"Mendoza", salió el 24 de Génova.

"Principessa Mafalda", saldrá de Génova el 16 de Febrero.

"Virginia", salió el 1o. para Génova.

"Indiana", salió de Génova el 4 de Febrero.

Lloyd Sabaudo

"Príncipe di Udine", salió el 1o. de Barcelona para ésta; llegará el 16.

"Tomaso di Savoia", salió el 27 de Enero para Génova.

"Príncipe di Piemonte", salió el 8 de Febrero para Génova.

Societé Générale de Transports Maritimes

"Plata", salió el 24 de Enero para Marsella.

"Pampa", llegó el 8 á Buenos Aires.

"Paraná", salió el 28 de Enero de Dakar para Marsella.

"Formosa", saldrá el 10 de Marsella.

Navigazione Generale Italiana

"Regina Elena", salió de Génova el 9 de Febrero.

"Sicilia", saldrá el 16 de Génova.

"Lombardía", llegó el 7 á Río de Janeiro, en viaje para ésta.

"Príncipe Umberto", salió el 4 para Génova.

"Re Vittorio", salió el 3 de Dakar para ésta.

"Umbria", saldrá el 11 de Génova para ésta.

Trasatlántica Española

"P. de Satrústegui" el 2 estaba en el paralelo de Bahía (Brasil).

"León XIII", salió el 7 de Febrero de Cádiz para ésta.

Lloyd Real Holandés

"Hollandia", salió el 4 de Vigo para Amsterdam.

"Zeelandia", salió el 2 de Boulogne Sur Mer para ésta.

"Frisia", dársena Norte, saldrá el [illegible]

VAPORES ESPERADOS

Hoy: inglés "Wazzing", de Cardiff, con carbón; francés "Cayland", de Dunkerque y escalas, con [illegible] general; [illegible] Nueva York [illegible]

[illegible]

Dr. CARLOS ROBERTSON

[illegible] de la Facultad [illegible] ... LA PRENSA [illegible] FLORIDA [illegible]. Consultas [illegible] p. m.

DESAPARICION

De los molestos

JUANETES

No se atormenten más. Ocurran á la Droguería del Indio sección cirugía.

RIVADAVIA Y PARANA

Dr. Quadri

Especialista en oído, nariz y garganta, jefe de los servicios de estas enfermedades en el Hospital de Niños y en LA PRENSA. TUCUMAN 355, de 2 á 4 p. m. Excepto los martes.

POLICLINICO

"ESCRIÑA HUNGE-VILLARROEL"

CORDOBA [illegible]

Atendido por médicos especialistas.

Cirugía de adultos y niños, enfermedades de los ojos. Oídos, nariz y garganta. Señoras y partos: ginecología, internas: corazón, pulmón, estómago, etc. Enfermedades de niños. Nerviosas y mentales. Piel y secretas de ambos sexos. Vías urinarias. Laboratorio químico bacteriológico. Clínica dental: prótesis. Kinesterapia: masajes y gimnasia médica. Consultas de 8 á 11 a. m. y de 1 á 7 p. m. Tarjeta $ 5. Se dan abonos de curaciones y pensiones. Abonos de enfermedades secretas: 20, 35 y 50 $.

Dr. ANGEL J. VILLA

Cirujano del Hospital Fernández (mujeres). Partos, enfermedades de señoras, tumores, hernias y apendicitis. Consultas todos los días (menos los jueves) de 3 á 5 p. m. Bartolomé Mitre 2390. U. T. 800 (Libertad).

[illegible]

INJECTION

[illegible]

BROU

[illegible]

Profesor Dr. Agote

De la Facultad de Medicina.—Enfermedades internas y de los niños. TUCUMAN 855, de 3 á 4.—Examen con los rayos X. 1p

"LOS LUTOS"

848 C. Pellegrini 848.

Sacos y tapados etamina forrados á pesos 40; sacos y tapados etamina, forrados (adornos crespón) á $ 45; sacos y tapados etamina, forrados de seda á 50; sacos y tapados etamina, forros de seda (adornos crespón) á $ 55. Todos los talles, hacemos cualquier modelo.

Chales japoneses, 5 puntas, estola crespón á 15, 18, 20 y 25; sombreros primer luto, "Alta novedad" á $ 10.50; sombreros alivio luto crespón y granadina á $ 14 y 18; tocas crespón con velo á $ 14.50.

"LOS LUTOS"

PIDAN CATALOGOS

AVISOS FUNEBRES

† JUAN JOSE LOZANO—q. e. p. d.—Falleció en Banfield el 8 de Febrero de 1911, confortado con los auxilios de la santa religión y bendición papal. — Su esposa Teresa Lozano de Lozano; sus hermanos Angustias L. de Genoud, Felisa, Miguel y María; sus hermanos políticos coronel Patricio Escurra y Manuel Pérez y Luisa R. de Lozano, sobrinos y demás deudos, ruegan á sus relaciones quieran acompañarlos á conducir los restos del extinto al cementerio del Norte, hoy jueves 9 de Febrero, á las 9.40 a. m. El cortejo fúnebre partirá de la estación Constitución á la hora indicada. Se ruega no enviar coronas. Favor que agradecerán. El duelo se despide por tarjeta. Casa mortuoria, Maipú 363 (Banfield). Nota: Carruajes en la empresa de Iribarne y Cía.

† ADELA RATTO ALCAYAGA—q. e. p. d.—Falleció el 8 de Febrero de 1911.—Su hermano Leopoldo F. Ratto; sus hermanas Matilde, Mercedes y Guillermina; hermanos políticos, sobrinos, sobrinos políticos y demás deudos, invitan á sus relaciones á acompañar los restos de la extinta al cementerio del Norte, hoy jueves 9 de Febrero á las 9.30 a. m. En la iglesia del Pilar se dirá una misa de cuerpo presente á las 10 a. m. Se ruega no enviar coronas. El duelo se despide por tarjeta. Casa mortuoria, Sadi Carnot 338.—Nota: Carruajes en la empresa Iribarne y Cía.

† ESTHER CORDEYRO ECHAGUE—q. e. p. d.—Falleció el 8 de Febrero de 1911.—Sus padres José Cordeyro y María Echague de Cordeyro, sus hermanos María Elvira, José María, Jorge, Melchor, Nelly y Arturo, su abuela María Mármol de Cordeyro, tíos, primos y demás deudos, invitan á sus relaciones á acompañar los restos de la extinta al cementerio del Norte, hoy jueves 9 á las 9 a. m. El duelo se despide por tarjeta. Casa mortuoria, Rivadavia 5653. Nota: En la Compañía Nacional, habrá carruajes.

† IRENE P. DE BALDOCCO.—q. e. p. d.—Falleció el 8 de Febrero de 1911.—Su esposo Juan Baldocco; sus hijos Clelia, Augusto F. y Alfieri Baldocco, su señora madre Trifona T. de Pellegrini, su hermana Máxima P. de Allegrini, sus hermanos políticos Augusto Baldocco, Tomás Allegrini y Adela L. de Pellegrini, sus tíos, tías, primos, sobrinos y demás deudos, invitan á sus relaciones á acompañar los restos de la extinta al cementerio del Norte, hoy jueves 9 de Febrero á las 9 a. m. Casa mortuoria, Bogotá 3523 (Floresta). El duelo se despedirá por tarjeta. Nota: En la empresa de Luis Tarulla y Hno., habrá carruajes.

† MARIA JUAN JUSTA.—q. e. p. d.—Falleció el 8 de Febrero de 1911.—Sus padres Juan Justo y demás deudos, invitan á sus relaciones á acompañar los restos de la extinta al cementerio del Norte hoy jueves 9 á las 9 a. m. Casa mortuoria, Almagro 951. Nota: Habrá carruajes hasta las 8 a. m. en la cochería de Vicente Marchitto, Andes 601 al 605. Sucursal, Lavalleja 245.

† DOLORES COLOM DE SALVADOR—q. e. p. d.—Falleció el 8 de Febrero de 1911.—Su esposo Juan Salvador; su hermano político José Lloveras; sus sobrinos Margarita Ll. de Capons y Joaquín Lloveras; su sobrino político Antonio Capons; sus hermanos políticos (ausentes), José Salvador y Teresa S. de Fraga; sus sobrinos (ausentes) y demás familia, invitan á sus relaciones á acompañar los restos de la extinta al cementerio del Oeste, hoy jueves 9, á las 4.30 p. m. Se ruega no enviar coronas. El duelo se despedirá por tarjeta. Unica invitación. Casa mortuoria, Buen Orden 785. Nota: Carruajes en la casa Mirás, hasta las 4.

† FLORA F. DE RIESTRA.—q. e. p. d.—Falleció el 8 de Febrero de 1911.—Sus hijos María R. de Vera, Etelvina Riestra y demás deudos, invitan á sus relaciones á acompañar los restos de la extinta al cementerio del Oeste hoy jueves 9 á las 3 p. m. Se despedirá por tarjeta. Unica invitación. Casa mortuoria, Paseo 918. Nota: Carruajes en la cochería Mirás hasta las 2.40 p. m.

† [illegible] AMAVEL DE AL[illegible]—q. e. p. d.—Falleció el [illegible] de Febrero de 1911.—Sus hijos José, Mercedes, [illegible], Florencia, Clemente, María y Enmanuela; sus hijos políticos Félix Conti, Isidro Rodríguez, Manuel González, Carmen Rodríguez, Corina L. de De Lorenzo, Lola Becana; nietos, sobrinos y demás deudos, invitan á sus relaciones á acompañar los restos de la extinta al cementerio de San Isidro hoy 9 de Febrero á las 3 p. m. En la iglesia parroquial de Olivos se celebrará un solemne oficio de cuerpo presente. Favor que agradecerán. El duelo se despedirá por tarjeta. Casa mortuoria, Olivos, F. C. C. A.

† Capitán MIGUEL J. GONZALEZ—q. e. p. d.—Falleció en Tunuyán Sur el 2 de Febrero de 1905.—Su esposa Sofía Ponce de González; Juana Luna de González, madre; su hermano Daniel J. González; sus hermanas Juana G. de Silvano y Dolores G. de la Torre; sus hermanos y hermanas políticas, sus sobrinos, primos y demás deudos, ruegan á sus relaciones quieran acompañar sus restos de la estación Retiro al cementerio del Oeste, el día y hora que se avisará en los diarios de la tarde. El duelo se despedirá por tarjeta. Unica invitación.—Nota: Carruajes en la casa Mirás. v11

† SAMUEL BARDA—q. e. p. d.—Falleció en Banfield el 8 de Febrero de 1911.—Sus hermanos Amelia, Manuel, Antonia, Osvaldo Augusto, Valentina, Sofía, Andrés, y Nicolás Barda; hermanos políticos, primos, sobrinos y demás deudos, invitan á sus relaciones á acompañar los restos del extinto al cementerio local, hoy jueves 9 de Febrero, á las 10 a. m. Unica invitación. El duelo se despide por tarjeta. Casa mortuoria, calle Cochabamba 242.—Nota: En la empresa Pisano y Cía., habrá carruajes disponibles.

† JUAN L. RAGGIO.—q. e. p. d.—Falleció el 8 de Febrero de 1911.—Su esposa Catalina Lanata de Raggio, sus hijos Pedro J., Luisa, José, Juan, Teresa y Eduardo; sus hermanos, hermanos políticos, sobrinos y demás deudos, invitan á sus relaciones á acompañar sus restos al cementerio del Oeste, hoy jueves 9 á las 3 p. m. Favor que agradecerán. Se ruega no enviar coronas. El duelo se despedirá por tarjeta. Casa mortuoria, Bernardo de Irigoyen 1434. Unica invitación. Nota: Carruajes en la empresa de Gini Hnos., y Cía., Sáenz Peña 1832 y Estados Unidos 900.

† FRANCISCO AMAVEF. — q. e. p. d.—Falleció el día 8 de Febrero de 1911.—Su esposa Belisaria F. de Amavef, sus hijos Asteria A. de Zavala, Carmen A. de Lascano, Alejandro, María, Rosa, Margarita, María Teresa, sus hijos políticos Dina C. de Amavef y José Lascano, sus hermanos, hermanas y demás deudos, invitan á sus relaciones á acompañar los restos del extinto al cementerio del Oeste, hoy 9 de Febrero, á las 3 p. m. Casa mortuoria, Thames 2177.—Nota: Habrá carruajes en la empresa Gentile y Ghirimoldi, Santa Fe 2921.

† HERMINIA TOMMASINI.—q. e. p. d.—Falleció el 8 de Febrero de 1911.—Sus padres Pablo Tommasini y Teresa Polito de Tommasini, sus hermanos María, Antonio y Concepción Tommasini, sus abuelos, sus tíos, sus primos y demás deudos, invitan á sus relaciones á acompañar los restos de la extinta al cementerio del Oeste, hoy jueves 9 de Febrero á las 3.30 p. m. Favor que agradecerán. Unica invitación. El duelo se despedirá por tarjeta. Casa mortuoria, Estados Unidos 1520. Se ruega no enviar coronas. Nota: Carruajes disponibles en la empresa Audino y Foco, Méjico 1672.

† PAULINA HOURGUE DE TORRES—q. e. p. d.—Falleció el 30 de Enero de 1911, confortada con los auxilios de la santa religión y la bendición papal.—Su esposo José María Torres, su hijito Carlitos, Francisca G. de Hourgue, madre; su hermano Emilio J. Hourgue, su padre político Ramón Torres, sus hermanos políticos presbítero Ramón, Dolores y Manuela Torres de Osores, sus tíos, primos, sobrinos y demás deudos, invitan á sus relaciones al funeral que en sufragio de su alma se oficiará en la iglesia parroquial de Belgrano el viernes 10 á las 10.30 a. m. Favor que agradecerán. v10

† MIGUEL RESIO—q. e. p. d.—Falleció el 28 de Diciembre de 1908.—ANGELA GARIBBO DE RESIO—q. e. p. d.—Falleció el 11 de Febrero de 1910, confortada con los auxilios de la santa religión y la bendición papal.—Su señora madre Magdalena A. de Garibbo, madre política María B. de Resio, sus hermanos Juan Garibbo y Blanca G. de Porchetti, Carlos y Albino Resio, Antonia R. de Frugoni, Margarita R. de Irigoyen, María R. de Moretti, Catalina R. de Dentoni, Josefa R. de Piaggio; hermanos políticos Pedro Porchetti, Adela G. de Garibbo, Bautista Irigoyen, Manuel Dentoni, Juan Piaggio; sobrinos y demás deudos, invitan á sus relaciones al funeral que por el eterno descanso de sus almas se celebrará el 11 del corriente, á las 9 a. m. en la iglesia franciscana de Sión, B. Mitre 3449. Habrá misas desde las 5 hasta las 10 a. m. La familia asistirá á la última misa. Favor que agradecerán eternamente. El duelo se despide por tarjeta.

† JOSE CHIODI—q. e. p. d.—Falleció el 10 de Febrero.—Su esposa Rosa R. de Chiodi; sus hijos é hijos políticos; sus hermanos y nietos y demás deudos, invitan á sus relaciones á acompañar á rogar á Dios por el eterno descanso de su alma en las misas de cabo de año, de 7 á 9.30, el viernes 10 de Febrero de 1911, en la iglesia parroquial de Belgrano. La familia asistirá á las 9.30. Favor que será agradecido. v9

† VICENTE ROTAECHE—q. e. p. d.—Falleció el 10 de Enero de 1911.—Sus hijos Juana, Carmen, Vicente y Carlos; su hermana Juana L. de Rotaeche (ausente) y las familias de Rotaeche, Costa y Arceu invitan á sus relaciones quieran asistir á los funerales que por el sufragio de su alma se celebrarán el viernes 10 del corriente, en la iglesia de San Miguel Arcángel. Favor que agradecerán. Habrá misas de 8 á 10 a. m. La familia asistirá á la última misa. El duelo se despide por tarjeta. v10

† AGUSTIN EGUREN—q. e. p. d.—Falleció el 30 de Enero de 1911.—Su esposa Rosario Gonzáles de Eguren; su madre política Josefa Rojas de Gonzáles Orején; sus hijos Rosario E. de Borghaus Barros, Ana E. de Vignau, Agustín S., Alberto C., Pepita y Margarita Eguren; sus hijos políticos Leopoldo Borghaus Barros, Esteban Vignau y María Esther Lugones de Eguren; sus hermanos Juan Ramón Eguren y Florencia E. de Ramella; sus hermanos y hermanas políticas, nietito, sobrinos y demás deudos, invitan á sus relaciones al funeral que en sufragio de su alma se celebrará en la iglesia de San Miguel, el jueves 9 de Febrero, á las 10 a. m. Favor que agradecerán. El duelo se despedirá por tarjeta. v9

† LAZARO ELORTONDO—q. e. p. d.—Falleció el 10 de Febrero de 1909.—Su esposa Dolores Anchorena de Elortondo; sus hijos Federico, Lázaro, Mercedes Isabel y María Dolores; su madre política; sus hermanas, hermanos políticos, sobrinos y demás deudos, invitan á sus relaciones á las misas que en sufragio de su alma se celebrarán en la iglesia de Nuestra Señora de la Merced, el viernes 10 del corriente, de 7 á 10.30. La familia asistirá á la misa de 10.30. v10

† FRANCISCO PELLERANO—q. e. p. d.—Falleció el 13 de Febrero de 1910.—Su esposa María Elena Lüchter de Pellerano; sus hijos Carlos, Carlota, Josefina, Sara y María Elena; sus hermanos Lorenzo, Pedro, Elisa P. de Aspeitia y Cristina P. de Maccary (ausente), su señora madre política Josefina Seeber de Lüchter y demás deudos, invitan á sus relaciones al funeral que por el eterno descanso de su alma se celebrará el lunes 13 de Febrero, á las 10 a. m. en la iglesia de San Miguel. Favor que agradecerán. v13

† VICTORIA CATTANEO DE VAGO—q. e. p. d.—Falleció el 9 de Enero de 1911.—Su esposo Luis Vago, sus hijos José, Félix, Lorenzo, Luisa V. de Jalil y Julia Vago; sus hijos políticos, hermana, nietos, sobrinos y demás deudos, invitan á sus relaciones al funeral que por el eterno descanso de su alma se celebrará en la iglesia de Nuestra Señora del Pilar, hoy jueves 9 del corriente, á las 9 a. m. Favor que se agradecerá. Unica invitación. El duelo se despide por tarjeta.

Bravo Barros & Cía.

SECCION REMATES

Bravo Barros & Cía.

351—San Martín—361

Sucursales: Belgrano, Cabildo 1975; Lomas de Zamora, 66 Avenida Meeks; en La Plata, calle 47 núm. 667, y en Rosario, calle San Martín 715.

AVISOS NUEVOS

CASAS Y TERRENO en MORÓN. La esquina de San Martín y Tucumán en 4 lotes que comprenden 3 casas de familia y un terreno. A 6 cuadras de la estación y en un punto de intensa animación. Bases de $ 3.000 á 4.000 las casas y el terreno sin base. Ad-corpus.

EL DOMINGO 19 de Febrero á las 3 en las mismas propiedades. Detalles: San Martín 193 esquina Tucumán 13v18 á la primera por 16v26 á la segunda; 5 habitaciones, cuarto de baño, cocina y galería. Desocupada. Base, $ 4.000.

San Martín 191: 12v40 por 31v93; 3 piezas, cocina, cuarto de baño y dependencias. Renta $ 50 al mes. Base, 4.000 pesos.

Tucumán 950: 18v50 por 18v26, 6 piezas con 3 cocinas independientes. Renta $ 40 al mes. Base, $ 2.500.

Terreno: Tucumán 970, 17v43 por 24 varas 42. Tiene cerco de material y portón al frente. Sin base. Buenas construcciones, techos de cinc, cielos rasos en parte de madera, y pisos de pino de tea y baldosa. Títulos perfectos. Informes 351 San Martín 361. —BRAVO BARROS y Cía. f9

CASAS

HABITACION Y RENTA — Independencia 2837 y 2841. Edificio de altos, moderno y flamante, que constituye dos amplias y excelentes casas perfectamente construídas, con detalles de lujo y comodidad. Renta $ 7.440 al año. Base $ 65.000.

EL DOMINGO 12 de Febrero á las 4, en la misma propiedad.

BAJOS: Zaguán de mosaicos, cancel con cristales, vestíbulo con cristales ingleses, sala, antesala, comedor, 4 dormitorios, baño, cocina con económica, despensa, dos cuartos de servicio y dos patios. En el fondo un galpón y una pieza de ladrillo y zinc. Da $ 320 mensuales.

ALTOS: Igual distribución que la anterior, con un escritorio más al frente. Desocupada. Puede dar pesos 300 al mes. — Frente de piedra artificial, cielorrasos de yeso, pisos pino de tea y mosaicos, celosías y carpintería de cedro. Visítense en cualquier momento. Títulos perfectos. Informes 351 San Martín 361.—BRAVO BARROS y Cía. f1

ENTRE RIOS 851 — LUJOSA casa habitación. A una cuadra de la avenida Independencia, á 3 de Belgrano y á 5 de la plaza del Congreso. Edificio amplio y confortable, construído con muy buenos materiales y distribuído con acierto y buen gusto. Base, $ 80.000.

EL DOMINGO 12 de Febrero á las 5, en la misma propiedad, 9 varas por 57. Ad-corpus. Frente piedra artificial, zaguán revestido de mayólicas, puerta cancel con cristales biselados, hall de cristales, sala y antesala separadas por una mampara de cristales, comedor con zócalos y estufa de mármol, 4 dormitorios, otro hall cubierto de cristales, baño, cuarto ropero, despensa, cocina con económica y servicio de agua caliente, pieza de plancha, lavadero, 4 piezas en altos y patio, cielorrasos yeso decorados, pisos pino de tea, empapelados, celosías, carpintería de cedro, zócalos y revestimientos de mayólica. Las instalaciones del baño y de la luz eléctrica, se incluyen en la venta. Desocupada. Visítese de 6 á 11 y de 3 á 6. Títulos perfectos. Informes, 351 San Martín 361.—BRAVO BARROS y Cía. f1

EN MORENO, CASAS Y TERRENOS. Por mensualidades. A 6 cuadras al Sur de la estación del F. C. O. en medio de un núcleo importante de edificación y en un paraje alto, apropiado para la construcción de la residencia de verano, y la casa para habitar todo el año, desde que hay 16 trenes diarios al centro de la capital federal. Bases, $ 2.000 cada casa y 0.50 la vara cuadrada (los terrenos). Venta en 80 cuotas pagaderas en la siguiente forma: 2 en el acto del remate, 3 al firmar el boleto y las 75 restantes en 75 mensualidades, sin interés, dándose títulos definitivos al que lo desee una vez abonadas 15 mensualidades.

EL DOMINGO 19 de Febrero á las 3 1|2 de la tarde, en las mismas propiedades. Cada casa mide 10 varas por 40 y consta de 2 piezas, cocina, pozo con bomba, galería de madera y cerco de alambre tejido en los 4 costados, revoques, techos de zinc y pisos pino tea. La superficie de los terrenos varía entre 369 y 613 varas cuadradas. El día del remate saldrá de la estación 11 de Septiembre, un tren expreso gratis á las 2.40. Títulos perfectos. Escrituras por la oficina del señor Abel Valenzuela. Informes y planos, 351 San Martín 361.—BRAVO BARROS y Cía. f7

14.900 HECTAREAS EN LA PAMPA

En la sección XIX, lote 21 y parte norte del 22, fracción B. A 2 leguas del del F. C. proyectado de Villa Mercedes á Choele-Choel y cruzado por el camino de Paso de Nagué á Jaquel Salado. Campo especial para ganadería, con agua buena entre 6 y 10 metros. Son las tierras de más inmenso porvenir de esa gran región. Venta en un lote. Base, $ 8 la hectárea. A plazos.

EL VIERNES 17 DE FEBRERO, á las 3 p. m.

EN NUESTRO HALL

BRAVO BARROS & Cía.

CAMPO EN LA PAMPA — 14.900 hectáreas en un lote, sección XIX lote 21 y parte Norte del lote 22 de la fracción B. Campo especial para ganadería, con agua buena de 6 á 10 metros de profundidad. A 2 leguas al Oeste del ferrocarril proyectado de Villa Mercedes á Choele-Choel y cruzado por el camino del Paso de Nagué á Jaquel Salado. Base, 8 $ la hectárea. El comprador podrá continuar con una hipoteca que reconoce el lote 21 por 100.000 francos hasta Enero 15 de 1912 con 9 por ciento de interés pagadero por semestres anticipados.

EL VIERNES 17 de Febrero, á las 3 de la tarde, en nuestro hall, 351 San Martín 361. Linderos: al Norte, Pedro Agoté, Rosa Méndez, J. Fulco y Juan E. Lecot; al Sur y al Este, María J. Pradère y al Oeste, Manuel Lessa y F. Altube y Morán. Títulos perfectos. Informes y planos, 351 San Martín 361.—BRAVO BARROS y Cía. f6

"AGUAS BUENAS"

10.000 hectáreas entre Banderaló y Realicó

HORARIO DE LOS TRENES ESPECIALES

De Pico		A. M.	De Cañada Verde		A. M.	De Rancul		A. M.
Pico	Sal.	7.35	C. Verde	Sal.	7.50	Rancul	Sal.	8.15
Speluzzi	"	7.45	Naico	"	8.02	Quetrequen	"	8.35
Vértiz	"	8.05	Huinca Renancó	"	8.25	Simson	"	8.53
Chanilao	"	8.27	Watt	"	8.42	Realicó	Lleg.	9.10
Falucho	"	8.47	Realicó	Lleg.	9 —			
Realicó	Lleg.	9.15						

		A. M.
Realicó	Sal.	9.25
Van Praet	"	9.50
A. Buenas	Lleg.	10 —

ESTE TREN LLEVARA COCHE COMEDOR

De Lincoln		A. M.
Lincoln	Sal.	6.15
Balsa	"	6.35
Dussaud	"	6.48
Pinto	"	7.03
P. Kanki	"	7.23
Los Callejones	"	7.39
Ed. Costa	"	8 —
Halsey	"	8.18
Volta	"	8.39
Drabble	"	8.56
Moores	"	9.15
Villegas	"	9.35
Elordi	"	9.50
Banderaló	"	10.20
Larroudé	"	10.45
Sarah	"	10.59
M. Miró	"	11.12
A. Buenas	Lleg.	11.25

De Ojeda á Chanilao		A. M.
Ojeda	Sal.	7.25
Cevallos	"	7.50
Chanilao	Lleg.	8.15

Estos trenes regresarán á su destino, una vez terminado el remate.

Venta en lotes de chacras, quintas y solares

SIN BASE

A LARGOS PLAZOS

El Domingo 19 de Febrero, á la 1 p. m.

EN LA ESTACION "AGUAS BUENAS"

BRAVO BARROS & Cía.

PUEBLO AGUAS BUENAS — Entre Banderaló y Realicó. Los afamados campos de la gran región de las colonias. 10.000 hectáreas bajo cultivo, rodeando la estación Aguas Buenas, del ferrocarril del Oeste, divididas en chacras, quintas y solares. Entre las estaciones Mariano Miró y Van Praet, del mismo ferrocarril. A 8 leguas justas antes de Realicó, á 8 al Oeste de Banderaló y del partido General Villegas, á 3 al NE. de Falucho y de la línea del ferrocarril del Pacífico de Huinca Renancó á Bahía Blanca; á 3 y 1|2 al Sur de la línea del F. C. P. ramal de Rufino; vale decir entre una inmensa red de ferrocarriles que la ponen en comunicación rápida y directa con los principales puertos y mercados de consumo de la República. Campos como ningunos para alfalfa, de condiciones insuperables para agricultura, con agua dulce exquisita á menos de 4 metros. Las mejores tierras que pueden ofrecerse en la zona donde los chacareros anhelan adquirir un pedazo de campo. Sin base, para vender resueltamente. Los solares y quintas de 5 á 6 hectáreas podrán pagarse, tercera parte al contado, tercera parte á un año y tercera parte á dos años de plazo, sin interés, descontándose el 8 por ciento sobre las cuotas á plazos á los que paguen al contado. Las quintas de 15 á 21 hectáreas podrán pagarse en las mismas condiciones, pero todo comprador de 4 ó más quintas podrá pagar en las condiciones establecidas para las chacras de 77 á 500 hectáreas que son las siguientes: 25 por ciento al contado, 15 por ciento á un año, 10 por ciento á dos años y el 50 por ciento restante á 3 años de plazo. Este último 50 o|o el comprador que lo desee, también podrá pagarlo, aceptando una hipoteca por su valor á 5 años á favor del Crédito Territorial Sud Americano, en las condiciones que esta compañía hace sus préstamos, pudiendo amortizarse en cualquier momento, en cuotas no menores de 10 por ciento, con pérdida de un trimestre de intereses. Los plazos serán con interés de 8 por ciento anual, que empezará á contarse desde la fecha del remate.

EL DOMINGO 19 de Febrero, á la 1 de la tarde, en la estación Aguas Buenas. La división comprende pequeñas quintas desde 5 á 28 hectáreas, fracciones de chacra desde 77 á 500 hectáreas y 18 manzanas de pueblo divididas en 363 lotes de 700 á 1.050 metros cuadrados. Todas las quintas y chacras dan frente á calles. La propiedad está alambrada en su perímetro y linda en conjunto con la vía del ferrocarril Oeste, ramal á Bagual, José Danevi y sucesión de Ramón Santamarina. Se dará opción de un lote á varios. Se entregarán medidos y amojonados en seguida del remate por los agrimensores señores Gorostiaga y Aubin. No hay contratos. Todo está libre. Títulos perfectos, todo listo y en orden. Escrituras por la oficina de los señores Nicanor Repetto, de Buenos Aires ó Oscar Díaz, de Realicó. Seña, 8 por ciento. Comisión, 2 por ciento. Informes y planos, 351 San Martín 361.—BRAVO BARROS y Cía.

EN LOMAS — EN UN PARAJE de pronto y seguro porvenir, 6 lotes de terreno, uno de ellos con construcciones. Con frente á las calles 9 de Junio y Pringles, á pocos metros de la Avenida Manuel B. Fernández y á una cuadra de Garibaldi y á dos de la Avenida Necochea, próximos al alumbrado eléctrico y entre las quintas de Fernández, Souza Martínez, Carrega y otras importantes. Bases, $ 2.50 la vara cuadrada, el lote de la casa y $ 1.70 los terrenos.

EL DOMINGO 12 de Febrero, á las 3 de la tarde, en las mismas propiedades. Los lotes son de forma regular y las superficies varían entre 305 y 384 varas. En el lote núm. 2 existe una construcción de una pieza, cocina, corredor y pozo. Títulos perfectos. Escrituras por la oficina del señor Manuel Ferreira. Informes y planos, 351 San Martín 361, ó en Lomas, Avenida Meeks 66.—BRAVO BARROS y Cía.

MANSILLA 48 — CON ADOQUINADO y eléctrico al frente. A pocas varas de la Avenida Pueyrredón y á cuadra y media de la de Santa Fe. Buena casa de familia. Base, $ 25.000.

EL DOMINGO 12 de Febrero, á las 4, en la misma propiedad. 8v70 por 35. Ad-corpus. Zaguán, cancel con cristales, sala, tres dormitorios, comedor, otra pieza, cocina, baño y dos patios, cielorrasos de yeso, pisos pino, mosaico y baldosas. Títulos perfectos. Informes, 351 San Martín 361.—BRAVO BARROS y Cía. f3

TERRENOS

JUNCAL, ESMERALDA, Arroyo y Paseo de Julio — La última fracción del gran barrio. A 5 años de plazo. 20.900 varas cuadradas divididas en 17 lotes. Por orden de su propietario señor don Nicolás Mihanovich. 15 o|o al firmar el boleto; 15 o|o al escriturar dentro del año de la fecha del remate y el 70 o|o restante en 5 cuotas anuales con garantía hipotecaria y 7 o|o de interés, pagadero por trimestres anticipados.

EL MIERCOLES 15 de Marzo á las 3 de la tarde, en nuestro hall, 351 San Martín 361. En la esquina de Esmeralda y Arroyo, se levantará el palacio para la legación de Austria-Hungría, cuya obra ha sido proyectada por el arquitecto señor J. Markovich. Escrituras por la oficina del doctor Carlos A. Varangot. Después detalles completos. Entretanto, solicítense informes. — BRAVO BARROS y Cía. a15

TUCUMAN Y BUSTAMANTE La notable esquina frentes al NO. y SO. en 3 lotes. A 2 cuadras de la avenida Córdoba y á 4 de la de Corrientes. En un barrio de completo adelanto y donde la propiedad produce la más alta renta. Base, pesos 40 la vara. Mitad al contado y mitad á un año de plazo con garantía hipotecaria, y 7 o|o de interés, pagadero por semestres anticipados.

EL DOMINGO 12 de Febrero, á las 5, en los mismos terrenos. La venta comprende la esquina de 327.61 v. c. y dos lotes contiguos sobre Bustamante de 217.10 v. c. y 319.39 v. c. Adoquinado al frente, á pocos metros de las cloacas y luz eléctrica. Títulos perfectos. Escrituras por la oficina del señor Francisco N. Larguía. Informes y planos, 351 San Martín 361.—BRAVO BARROS y Cía. f1

EN SAN FERNANDO — SObre Santa Fe —46 lotes en 36 mensualidades con títulos definitivos. Con frente á la Avenida Santa Fe, adoquinada hasta el Tigre; á la calle Lavalle, próxima á adoquinarse y que conduce directamente á la estación Victoria, y á la plaza de San Fernando y con frente también á las calles 3 de Febrero, Constitución y Belgrano. A ocho cuadras de las estaciones Victoria y San Fernando y en un barrio formado que cuenta con casas modernas y grandes residencias veraniegas. Venta como judicial, por liquidación testamentaria. Base, $ 1 la vara, en 36 mensualidades, sin interés. (Bastan $ 10 $ al mes para comprar).

EL DOMINGO 12 de Febrero, á las 3 de la tarde, en los mismos terrenos. Las superficies varían entre 326 y 460 varas cuadradas. Títulos perfectos. Posesión inmediata. Tienen servicio de agua corriente. Se exigirán dos mensualidades en el acto del remate y cuatro al escriturar, dentro de los 30 días de efectuado aquél, abonándose las 30 mensualidades restantes del 1 al 5 de cada mes, en nuestra casa central, quedando á opción del comprador recibir el título definitivo dentro del plazo fijado para escriturar ó bien á los 4 meses después de haber abonado las 6 primeras cuotas. Escrituras por la oficina de don Leopoldo R. Breggi. Comisión 2 por ciento. Informes y planos, 351 San Martín 361. — BRAVO BARROS y Cía.

TERRENOS EN PALERMO. Sobre la Avenida Alvear y el Parque 3 de Febrero, 2 notables lotes de terreno, calle Cerviño entre Oro y Darragueira. La situación más preciosa del gran barrio del Norte. Tranvía al frente, á 3 cuadras de las avenidas Santa Fe y Alvear. Venta resuelta. Base $ 20 la vara.

EL DOMINGO 12 de Febrero á las 3, en los mismos terrenos. Los lotes tienen 10 varas de frente por fondos proporcionados y superficies de 385.74 v. c. y 439 v. c. 73. Títulos perfectos. Escrituras por los señores Mira y del Valle. Informes y planos 351 San Martín 361.—BRAVO BARROS & Cía. f5

TERRENOS EN BANFIELD —La esquina bulevar La Plata y Rioja, en cuatro lotes, adecuados á todo género de edificación. A 5 cuadras de la estación, á 7 del tranvía eléctrico y á 4 del tranvía á Villa Albertina. Base, pesos 1.20 la vara.

EL DOMINGO 12 de Febrero, á las 2.30 de la tarde, en los mismos terrenos. Miden de 10 á 14 varas de frente por fondos proporcionados y superficies que varían entre 249 y 440 varas cuadradas. Títulos perfectos. Escrituras por la oficina del señor Manuel Ferreira. Informes y planos, 351 San Martín 361, ó en Lomas, Avenida Meeks 66.—BRAVO BARROS y Cía.

FRENTE AL BRISTOL Hotel —El mejor terreno del centro de Mar del Plata para la construcción de un palacio. Buenos Aires entre Belgrano y Rivadavia. A pocos metros del Bristol, del bulevar Marítimo, de la Rambla, la plaza Colón y el Club Mar del Plata. En la situación más prestigiosa y aristocrática de la localidad. Base $ 80 la vara.

EL DOMINGO 19 de Febrero á las 4, en el mismo terreno. 20 varas por 50. Superficie: 1.000 v. c. Es el lote 5 de la manzana 109. Tranvía al frente. Títulos perfectos. Informes y planos, 351 San Martín 361.—BRAVO BARROS y Cía. f1

UNA MANZANA EN MORENO (F. C. O.)—Con frente á las calles Industria, Uruguay, Libertad y del Plata, á 4 cuadras al Norte de la estación, en un paraje alto y edificado. Venta en lotes de 500 á 733 varas cuadradas. Base, $ 0.70 la vara, mitad al contado y mitad á dos años de plazo con garantía hipotecaria, sin interés.

EL DOMINGO 12 de Febrero, á las 3 de la tarde, en los mismos terrenos. Son 29 lotes de 10 á 15v45 por 50 á 65v74. Títulos perfectos. Escrituras por la oficina de don José Torres Cárrega, de Moreno. Informes y planos, 351 San Martín 361.—BRAVO BARROS y Cía. f2

TERRENOS EN LANUS. — En "Villa General Paz", la esquina de Oncativo y Tucumán, en 3 espléndidos lotes, apropiados á todo género de edificación. A 6 cuadras de la estación, paraje alto, de gran porvenir. Base $ 3.50 la vara.

EL DOMINGO 12 de Febrero á las 4 1|2, en los mismos terrenos. Miden 10 varas de frente por 39.72 de fondo. Superficie 397 v. c. 20. Cercados de alambre. Títulos perfectos. Escrituras por la oficina del señor Adolfo Frisiani. Informes y planos, 351 San Martín 361, ó en Lomas Av. Meeks 66.—BRAVO BARROS & Cía. f5

CENTRAL EN MAR DEL Plata. Un lote de 1.200 varas. En el barrio preferido para la construcción de un chalet. Bulevar Colón entre Santiago del Estero y Córdoba. Entre el chalet del señor Luro y la plaza Mitre, á 4 cuadras de la Plaza Colón y á 5 del Bristol. Con asfalto pago y jardines al frente y rodeado de edificación moderna. Base, pesos 25 la vara cuadrada, pudiendo pagarse 25 por ciento al contado y el resto á 6, 12 y 18 meses de plazo con garantía hipotecaria, é interés de 6 o|o anual.

EL DOMINGO 19 de Febrero á las 4.30 en el mismo terreno. Es el lote 5 y parte del 6 de la manzana 150. Mide 24 varas por 50. Tiene cerco al frente. El agua allí es de primera calidad y la tierra apta para jardines. Puede colocarse molinos con toda facilidad. Títulos perfectos. Informes y planos, 351 San Martín 361.—BRAVO BARROS y Cía.